Comitê da Bacia Hidrográfica do Rio das Velhas

Associação Executiva de Apoio à Gestão de Bacias Hidrográficas Peixe Vivo

Fundação de Desenvolvimento da Pesquisa

SERVIÇOS DE EDUCAÇÃO E MOBILIZAÇÃO SOCIAL NA BACIA HIDROGRÁFICA DO RIO DAS VELHAS

PRODUTO 18 – RELATÓRIO DE ATIVIDADES – PRODUTO FINAL

CONTRATO DE GESTÃO Nº002/IGAM/2012 - ATO CONVOCATÓRIO Nº001/2013

CONTRATO Nº003/2013

JULHO/2015

Comitê da Bacia Hidrográfica do Rio das Velhas

Associação Executiva de Apoio à Gestão de Bacias Hidrográficas Peixe Vivo

SERVIÇOS DE EDUCAÇÃO E MOBILIZAÇÃO SOCIAL NA BACIA HIDROGRÁFICA DO RIO DAS VELHAS

PRODUTO 18 – RELATÓRIO DE ATIVIDADES – PRODUTO FINAL

CONTRATO DE GESTÃO Nº002/IGAM/2012 - ATO CONVOCATÓRIO Nº001/2013

CONTRATO Nº003/2013

JULHO/2015

R1	**31/07/2015**	**REL18_R1 fin_1**			
Revisão	**Data**	**Descrição Breve**	**Ass. do Autor**	**Ass. do Supervisor**	**Ass. de Aprovação**

SERVIÇOS DE EDUCAÇÃO E MOBILIZAÇÃO SOCIAL NA BACIA HIDROGRÁFICA DO RIO DAS VELHAS

PRODUTO 18 - Consolidação de todos os produtos com os resultados alcançados.

Elaborado por: Tarcísio Márcio Magalhães Pinheiro Rodrigo Silva Lemos Amanda Amorim Carolina Castro Clarissa Dantas Derza Nogueira Dimas Correa Élio Domingos Fernanda Oliveira Gisele Sales Jeam Alcântara Izabella Resende Izabel Nogueira Politácito Santos Thiago Rodrigues Túlio Carvalho	Supervisionado por: Tarcísio Márcio Magalhães Pinheiro		
Aprovado por:	**Revisão**	**Finalidade**	**Data**
		2	**31 de julho de 2015**

Legenda finalidade: [1] para informação [2] Para Comentário [3] Para Aprovação

FUNDEP – Fundação de Desenvolvimento da Pesquisa
Av. Pres. Antônio Carlos, 6627 Un. Adm. II - Campus UFMG
Caixa Postal 856 - CEP 30.161-970 - Belo Horizonte - MG – Brasil Telefone: 31 3409-4200 | www.fundep.ufmg.br

SUMÁRIO

LISTA DE NOMECLATURA E SIGLAS 1

ÍNDICE DE FIGURAS 2

ÍNDICE DE QUADROS E TABELAS 3

1. INTRODUÇÃO 4

2. OBJETIVO 8

3. DESENVOLVIMENTO 9

3.1 Atividades em julho de 2015 9

3.2 Semana do Rio das Velhas 13

3.2.1 V Encontro de Subcomitês de Bacia Hidrográfica do Rio das Velhas 14

3.2.1.1 Registro das discussões realizadas durante o encontro de subcomitês 16

3.2.2 FESTIVELHAS 2015 28

3.3 Síntese das atividades desenvolvidas 33

4. CONSIDERAÇÕES FINAIS 34

LISTA DE NOMECLATURA E SIGLAS

AGB Peixe Vivo - Associação Executiva de Apoio à Gestão de Bacias Hidrográficas Peixe Vivo

CBH Rio das Velhas - Comitê da Bacia Hidrográfica do Rio das Velhas

CTECOM - Câmara Técnica de Educação, Comunicação e Mobilização

CTIL - Câmara Técnica Institucional e Legal

CTOC - Câmara Técnica de Outorga e Cobrança

CTPC - Câmara Técnica de Planejamento, Projetos e Controle

DN - Deliberação Normativa

FUNDEP - Fundação de Desenvolvimento da Pesquisa

ONG - Organizações Não Governamentais

PDRH - Plano Diretor de Recursos Hídricos

PMSB – Plano Municipal de Saneamento Básico

SCBH - Subcomitê

UTE - Unidade Territorial Estratégica

ÍNDICE DE FIGURAS

Figura 1: Atividades Subcomitês e Câmaras Técnicas em julho de 2015 12

Figura 2: Atividades Subcomitês e Câmaras Técnicas em julho de 2015 13

Figura 3: Convite encontro de Subcomitês. 15

Figura 4: Mesa de abertura do Encontro de Subcomitês 17

Figura 5: apresentações e falas dos subcomitês durante o primeiro dia do Encontro 25

Figura 6: Dia 03 de julho - Encontro de subcomitês 28

Figura 7: Convite e banner de divulgação - Festivelhas 30

Figura 8: atividades do CBH Rio das Velhas durante o Festivelhas 31

Figura 9: Instalação CBH Rio das Velhas 32

ÍNDICE DE QUADROS E TABELAS

Quadro 1: Atividades CBH Rio das Velhas e Subcomitês em Julho de 2015..... 10

1. INTRODUÇÃO

O **Relatório 18** é um produto do Ato Convocatório AGB Peixe Vivo n° 001/2013 do Contrato de Gestão n°002/2012 que objetivou a “Contratação de Serviços de Educação e Mobilização Social na Bacia Hidrográfica do Rio das Velhas”.

Com o objetivo de apresentar informações complementares sobre as atividades desenvolvidas pela Equipe de Educação e Mobilização, o Relatório 18 realiza uma exposição das atividades desenvolvidas pelo CBH Rio das Velhas e Subcomitês no período de 01 a 31 de julho de 2015; apresenta uma síntese das atividades desenvolvidas na Semana do Rio das Velhas e por fim, expõe uma consolidação de todos os produtos apresentados durante o plano de trabalho vigente para o contrato. Sobre o desenvolvimento deste trabalho, destaca-se que o CBH Rio das Velhas, sendo uma instância de decisão descentralizada que visa a gestão participativa e ampliada dos recursos hídricos na bacia hidrográfica do Rio das Velhas, incentiva as discussões em suas bases (Câmaras Técnicas e Subcomitês) com o objetivo de qualificar os assuntos pautados em suas reuniões ordinárias e no Plenário.

Assim, o CBH Rio das Velhas possui a seguinte estrutura:

Plenária - Instância máxima de deliberação do Comitê;

Diretoria - Composta pela Presidência, Vice-Presidência e Secretário, de diferentes segmentos eleito pela Plenária, a Diretoria é formada pelos membros titulares do Comitê.

Diretoria Ampliada -

Composta pela Diretoria e outros cinco representantes, a composição final da Diretoria Ampliada contempla dois membros de cada um dos segmentos;

Câmaras Técnicas - Instâncias de discussões temáticas específicas do Comitê, as Câmaras Técnicas são compostas por oito membros titulares e oito membros suplentes, tendo como objetivo assessorar e qualificar tecnicamente as decisões do Comitê. Atualmente o CBH Rio das Velhas dispõe de quatro Câmaras Técnicas, sendo elas: Câmara Técnica Institucional e Legal (CTIL); Câmara Técnica de Outorga e Cobrança (CTOC); Câmara Técnica de Planejamento, Projetos e Controle (CTPC) e Câmara Técnica de Educação, Comunicação e Mobilização (CTECOM);

Subcomitês – Instituídos pela DN n° 02/2004 do CBH Rio das Velhas, os Subcomitês, de caráter consultivo e proposito, são compostos pelos segmentos: poder público, usuários e sociedade civil. Instâncias voltadas para o planejamento e gestão territorial local, os Subcomitês colaboram com as discussões realizadas nas sub-bacias ou conjunto de sub-bacias. Atualmente, o CBH Rio das Velhas possui 15 Subcomitês que promovem reuniões ordinárias mensais em vários pontos da bacia. Realizadas em locais itinerantes, mas em suas respectivas sub-bacias, os Subcomitês consolidados são:

Subcomitê Águas da Moeda; Subcomitê do Rio Bicudo; Subcomitê do Rio Caeté/Sabará; Subcomitê do Rio Cipó; Subcomitê do Rio Curimataí; Subcomitê do Rio Itabirito; Subcomitê do Rio Paraúna; Subcomitê do Rio Taquaraçu; Subcomitê Carste; Subcomitê Ribeirão Arrudas; Subcomitê Ribeirão da Mata; Subcomitê Ribeirão Jequitibá; Subcomitê Ribeirão Onça; Subcomitê Nascentes; Subcomitê Guaicuí.

O CBH Rio das Velhas, conforme seu regimento interno reúne-se ordinariamente bimestralmente ou pelo menos seis vezes ao ano. Prioritariamente as reuniões ocorrem no município de Belo Horizonte e as convocações são realizadas com antecedência de dez dias para que os Conselheiros organizem suas participações.

Ressalta-se que a convocação apresenta informações referentes a data, horário, local e toda a documentação necessário sobre os assuntos pautados em reunião e que são objetos de decisão. Considera-se também que a participação dos variados setores sociais no processo de decisão proporcionado pelo CBH Rio das Velhas se torna mais fundamentada de acordo com a pertinência e relevância dos assuntos listados em pauta, à qualidade dos debates e à produtividade das reuniões.

Os trabalhos e encaminhamentos realizados pelas Câmaras Técnicas e Subcomitês são fundamentais para apoiar a estruturação das pautas, o processo de gestão compartilhada na bacia, especialmente por meio da proposição de regras de articulação e integração, na apresentação de posicionamentos e estudos que subsidiem as discussões, na elaboração de relatórios, pareceres e projetos, entre outros.

A fim de ampliar e proporcionar a fundamentação para os debates nas reuniões ordinárias, o Ato Convocatório n° 01/2013 da AGB Peixe Vivo, Contrato de Gestão n° 002/IGAM/2012, prevê como objetivo específico desse Projeto de Educação e Mobilização Social, a atividade apoio e acompanhamento de reuniões do Plenário, Câmaras Técnicas e Subcomitês. Compete também ao Projeto de Educação e Mobilização Social, promover a

interlocução e trânsito de informações entre as diversas instâncias supracitadas, disponibilizar a infraestrutura necessária para a realização das atividades, elaborar documentação e mobilizar para a participação dos Conselheiros e Convidados.

Segundo o plano de trabalho vigente para o Ato Convocatório AGB Peixe Vivo n° 001/2013 do Contrato de Gestão n°°002/2012, a Semana do Rio das Velhas é descrita como

> *"evento realizado com o objetivo de divulgar o Comitê e suas ações, sobre a singularidade histórica, geográfica e cultural da bacia, assim como provocar o sentimento de pertencimento. Poderão acontecer apresentações culturais, palestras, minicursos, oficinas, exposições, entre outros. A equipe de mobilização e educação irá auxiliar a Equipe de Comunicação no planejamento, organização e divulgação do evento, com objetivo de convidar a população para o encontro com a sua bacia, provocando-os para as questões ambientais essenciais para revitalização do Rio das Velhas. Ainda com o objetivo de fortalecer a semana, nesse período será realizado o V Encontro de Subcomitês em Belo Horizonte". (p. 20)*

Por sua vez, ainda segundo o plano de trabalho vigente, o encontro de Subcomitês seria um evento *"que permita a troca de informações e a discussão sobre as ações de cada Subcomitê, as dificuldades enfrentadas, as expectativas, os Projetos Hidroambientais, Planos Municipais de Saneamento e atualização do PDRH" (p.21)*.

Considerando o contexto de escassez hídrica e as discussões políticas realizadas no primeiro semestre de 2015, principalmente sobre a diminuição da oferta hídrica e o eventual cenário de indisponibilidade de usos da água, a Diretoria do CBH Rio das Velhas decidiu que a Semana do Rio das Velhas teria como tema principal a "cultura da escassez". O objetivo foi provocar reflexões e problemáticas sobre o momento hídrico da bacia do Rio das Velhas. A intenção foi de que a Semana do Rio das Velhas atendesse de forma mais direta a sua proposição de divulgar a bacia do Rio das Velhas, o Comitê e suas ações frente ao contexto de crise hídrica anunciado. Por isso o local de realização também foi alterado, a partir de solicitação da Diretoria, a Semana do Rio das Velhas foi realizada no município de Itabirito, localizado no Alto Rio das Velhas, região da bacia identificada como de alta vulnerabilidade ambiental e de potencial cenário de conflito pelo uso da água.

Dessa forma, a Semana do Rio das Velhas foi realizada no período de 02 a 04 de julho de 2015, no município de Itabirito. A semana foi dividida em duas principais atividades, o "V Encontro de Subcomitês" e o "Festivelhas".

A última parte do produto 18 apresenta a síntese de todos os relatórios já elaborados pelo plano de trabalho vigente para o Ato Convocatório AGB Peixe Vivo n° 001/2013 do

Contrato de Gestão n°°002/2012. Inicialmente são apresentados algumas reflexões e dados referentes à somatória das atividades desenvolvidas pelo contrato e os produtos anteriores (produto 13 a produto 17) que foram inseridos em forma de apêndice ao produto 18.

2. OBJETIVO

O Relatório 18 tem como objetivo apresentar a descrição das atividades realizadas no período de 01 a 31 de julho de 2015,as reuniões e atividades extraordinárias,as atividades ordinárias das Câmaras Técnicas e Subcomitês da bacia hidrográfica do Rio das Velhas, as atividades desenvolvidas durante a Semana do Rio das Velhas e ainda todos os produtos apresentados no âmbito do plano de trabalho vigente para o Ato Convocatório AGB Peixe Vivo n°001/2013 do Contrato de Gestão n°002/2012.

3. DESENVOLVIMENTO

A Equipe de Mobilização atua de forma a viabilizar a realização das reuniões do Plenário, Câmaras Técnicas e Subcomitês. Para tanto, é necessário reservar espaço de reuniões, disponibilizar equipamentos, confirmar apresentações, enviar a convocação, mobilizar para a participação para garantir quórum, redigir memória de reunião, acompanhar os encaminhamentos, realizar o registro fotográfico e de áudio, disponibilizar lista de presença e lanche.

Para organizar a realização das atividades de Educação e Mobilização Social e para o acompanhamento das ações desenvolvidas pelo CBH Rio das Velhas, Câmaras Técnicas e Subcomitês, foi elaborado um plano de trabalho contendo a descrição, propostas de procedimentos, data e local para realização das atividades.

O item 3.1 apresenta a síntese de atividades do CBH Rio das Velhas e dos Subcomitês de bacia hidrográfica; o item 3.2 apresenta a relatoria de atividades desenvolvidas durante a Semana do Rio das Velhas; o item 3.3 apresenta de forma sintética o conjunto de atividades desenvolvidas ao longo do plano de trabalho vigente para o Ato Convocatório AGB Peixe Vivo n°001/2013 do Contrato de Gestão n°002/2012.

3.1 Atividades em julho de 2015

Apesar do mês de julho coincidir com férias escolares e um período de menor atividade das ações de mobilização social, foram realizadas atividades pelos Subcomitês de bacia hidrográfica e pelas Câmaras Técnicas do CBH Rio das Velhas.

Deste modo, foram realizadas adequações de agenda conforme a realidade dos grupos e com as necessidades do período relatado. O quadro 1 apresenta a síntese de atividades desenvolvidas no período relatado.

Quadro 1: Atividades CBH Rio das Velhas e Subcomitês em Julho de 2015

Atividade	Data	Local	Ofício	Fotos	Gravação	Participantes
CTPC - REUNIÃO ORDINÁRIA	09/07/2015	Sede do CBH Rio das Velhas	Ofício ce 07 2015	12	02:44:37	24
CTIL - REUNIÃO ORDINÁRIA	07/07/2015	Sede CBH Velhas - Belo Horizonte	Oficio ctil-006-2015 - convoc ordinária ctil	3	01:54:53	
SCBH ÁGUAS DA MOEDA - REUNIÃO EXTRAORDINÁRIA	08/07/2015	Instituto Cresce - Nova Lima	Ofício 09 / 2015	6	02:13:22	15
SCBH ARRUDAS - VISITA TÉCNICA AS NASCENTES PROJETO HIDROAMBIENTAL	17/07/2015	Bacias dos córregos Acaba Mundo, Navio Baleia e Leitão.	--	54	--	8
SCBH ARRUDAS - 66° REUNIÃO ORDINÁRIA DO SCBH RIBEIRÃO ARRUDAS	23/07/2015	Sede CBH Rio das Velhas	Of 07_ 2015 reun ord scbhrib arrudas_23jul15	3	01:54:39	12
SCBH RIO BICUDO - REUNIÃO ORDINÁRIA	22/07/2015	Corinto	Ofício circular 04/2015	7	01:46:35; 00:54:32	
SCBH - CARSTE - 15º REUNIÃO ORDINÁRIA	06/07/2015	Centro ADM. Lagoa Santa	Of 035_ 15ª reu.ord. Scbh carste 06julho2015	4	00h55min 37seg	14
SCBH RIO ITABIRITO - REUNIÃO ORDINÁRIA	09/07/2015	Parque Ecológico de Itabirito	Of 05_reun ord scbh rio itabirito_09jul15	34	03:06:59	16
SCBH CAETÉ - SABARÁ - 16° REUNIÃO ORDINÁRIA	08/07/2015	Município de Caeté	Oficio-005-2015 reunião ord. Scbh caeté - sabará01dejulhode2015	5	01:38:21	8
SCBH SANTO ANTÔNIO_MAQUINÉ - 4ª REUNIÃO ORDINÁRIA	21/07/2015	ETA - Curvelo	Of 01_2015 convreuniaosanto_antonio_maquiné	9	00:42:41; 00:14:03	
SCBH JEQUITIBÁ - REUNIÃO ORDINÁRIA	28/07/2015	UNIFEMM (COPPEX)	Of 08_ 2015 reun ord scbh jequitibá_28jul15	7	01:38:04	24

SCBH PODEROSO VERMELHO - 3° REUNIÃO ORDINARIA	28/07/2015	Associação Empresarial de Santa Luzia	003-2015 -reun ord scbh podero vermelho	11	01:58:05	37
SCBH NASCENTES - 10º REUNIÃO ORDINÁRIA	10/07/2015	Parque Natural Municipal Cachoeira das Andorinhas-Ouro Preto	Of 07_reun ord scbh nascentes_10jul15			
SCBH NASCENTES - VISITA DE CAMPO	10/07/2015	Parque Natural Municipal Cachoeira das Andorinhas-Ouro Preto	---			
SCBH ONÇA - REUNIÃO EXTRAORDINÁRIA	09/07/2015	Sede do PROPAM - Belo Horizonte	Ofício 06 2015	4	01:15:52	22
SCBH TAQUARAÇU - 48º REUNIÃO ORDINÁRIA	08/07/2015	Anexo Administrativo - Caeté MG	Of 007_conv. 48ª reunião ord. Scbh rio taquaraçu 08julho2015	14	2h11min08seg	15
SCBH RIO PARAÚNA - REUNIÃO ORDINÁRIA	22/07/2015	Presidente Juscelino	Of02_2015 convreuniaoparauna	4	01:46:35	
SCBH GUACUÍ - REUNIÃO ORDINÁRIA DO	10/07/2015	Galpão do Produtor Rural-Várzea da Palma	Of 011 -2015 -8° reunião ord - scbh guacuí	3	01:25:30	18

Fonte: Equipe de Mobilização CBH Rio das Velhas

A lista de presença das reuniões, os ofícios de convocação e demais registros referentes às atividades do Plenário, das Câmaras Técnicas e dos Subcomitês se encontram no **Apêndice 1.**

Apesar do período ser considerado de baixa atividade de acordo com o histórico de ações do CBH Rio das Velhas, considera-se que as atividades realizadas no mês de julho foram intensificadas principalmente pelo fato de que alguns dos Subcomitês adiantaram suas reuniões e discussões com o objetivode atender as demandas e necessidades apresentadas para o Encontro de Subcomitês. Outro contexto que influenciou as atividades no período relatado foi a organização realizada para a apresentação das demandas de projetos hidroambientais para os recursos da cobrança pelo uso da água.

Figura 1: Atividades Subcomitês e Câmaras Técnicas em julho de 2015

Fonte: Acervo CBH Rio das Velhas

Figura 2: Atividades Subcomitês e Câmaras Técnicas em julho de 2015

Fonte: Acervo CBH Rio das Velhas

3.2 Semana do Rio das Velhas

A Semana do Rio das Velhas foi um evento realizado pelo Comitê da Bacia Hidrográfica do Rio das Velhas,com a participação de outras entidades e instâncias atuantes na bacia do Rio das Velhas. A Semana foi dividida em dois momentos principais: o primeiro foi a realização do V Encontro de Subcomitês, realizado no Balneário Rio de Pedras, Acuruí – Itabirito; o segundo momento foi a participação junto ao Festivelhas 2015, no município de Itabirito.

É importante destacar que a Semana do Rio das Velhas foi um evento de grande centralidade na pauta dos diversos Subcomitês de bacia hidrográfica de forma que, como apresentado nos relatórios anteriores, demandou um processo complexo de articulação e participação dos Subcomitês.

Com a finalidade de melhor ilustrar esses dois momentos da Semana do Rio das Velhas, o presente relatório apresenta em separado as memórias, relatos, fotos e registros dos eventos. Primeiramente apresenta-se o Encontro de Subcomitês, no ítem 3.2.1; no ítem 3.2.2 são discutidos e apresentados os registros e informações da participação do Comitê do Rio das Velhas junto ao Festivelhas 2015.

3.2.1 V Encontro de Subcomitês de Bacia Hidrográfica do Rio das Velhas

O V Encontro de Subcomitês de bacia hidrográfica foi realizado nos dias 02 e 03 de julho de 2015 no Balneário Rio de Pedras, localizado no distrito de Acuruí, município de Itabirito. A Equipe de Mobilização elaborou proposta de formato, organização e estruturação das discussões que foram discutidas com a Equipe de Comunicação do Rio das Velhas e a Diretoria do Comitê.

A organização do V Encontro de Subcomitês partiu de uma reflexão continuada a partir dos registros e avaliação do IV Encontro de Subcomitês, realizado em 2014. A avaliação dos participantes após a realização do IV Encontro (2014) demandava um maior momento de expressão e de fala para cada um dos Subcomitês vinculados ao Rio das Velhas durante o próximo encontro de SCBH. Dessa forma, durante a trajetória conceitual de definição dos cronogramas, atividades e propostas de debate, a Equipe de Mobilização teve como pressuposto e norteamento propiciar práticas que permitissem a expressão individual e diálogo entre todos os participantes.

Assim, foi montada a seguinte proposta de atividades a serem desenvolvidas durante o V Encontro de Subcomitês e que é apresentada pela figura 03, utilizada como convite e como banner de divulgação do evento.

O Encontro de Subcomitês contou com a participação de aproximadamente 80 pessoas, contando com a participação de todos os Subcomitês vinculados ao Comitê da Bacia Hidrográfica do Rio das Velhas, de conselheiros doCBH Rio das Velhas, da AGB Peixe Vivoe de representantes das UTEs que não tem vínculo institucional via SCBH com o CBH Rio das Velhas.

Para viabilizar a participação foi oferecido transporte, alimentação e hospedagem a todos os participantes, sem nenhum tipo de custo. O credenciamento foi iniciado no dia 01 de julho, sendo também ofertada hospedagem e alimentação a esses participantes. Ao final da atividade, foi emitido certificado de participação impresso a todos os participantes do Encontro de Subcomitês. O **Apêndice 2** apresenta os principais documentos utilizados para a divulgação e o registro das atividades durante o V Encontro de Subcomitês. Estão dispostos os convites, os certificados, as listas de presença e participação durante os dias do Encontro de Subcomitês de Bacia Hidrográfica.

Figura 3: Convite encontro de Subcomitês.

Fonte: Acervo CBH Rio das Velhas

3.2.1.1 Registro das discussões realizadas durante o encontro de subcomitês

Para um melhor entendimento e registro das atividades e falas durante o V Encontro de Subcomitês foi realizada gravação de todas as falas e momentos de discussão. Alguns momentos, considerados de maior expressividade e destaque foram transcritos e se encontram em relato abaixo.

Nos Encontros de Subcomitês anteriores foi trabalhado o contexto de formação dos Conselheiros. Como destacado, o V Encontro de Subcomitês objetivou promover o fortalecimento e autonomia dos Subcomitês já existentes, repensando e redefinindo as formas de trabalho, diálogo e estrutura de apoio, para assim aumentar o horizonte de ação.

Sempre com o foco de tornar possível uma melhor gestão em toda a bacia hidrográfica do Rio das Velhas. Assim com a continuidade dos trabalhos da Equipe de Mobilização os Subcomitês vêm cada vez mais se aprimorando e fortalecendo as suas ações. No sentido de se apropriarem dos encaminhamentos de cobrar ações e se reconhecer como membros da gestão na base do comitê de Bacia do Rio das Velhas.

Com a proposta de fortalecer os subcomitês e ampliar sua gestão pelo território da Bacia do Rio das Velhas. Assim foram criados no período de 2014 e 2015 quatro novos subcomitês, são eles: SCBH Nascentes, SCBH Poderoso Vermelho, SCBH Santo Antônio - Maquiné e SCBH Guaicuí. Neste contexto o V Encontro de Subcomitês foi marcado pelo interesse desses novos conselheiros que também estão se formando e iniciando nas discussões referentes à gestão de recursos hídricos e outros (também presentes nos novos subcomitês) que já possuem uma ampla e histórica trajetória na gestão das águas.

As atividades se iniciaram na Data: 02/07/2015 (quinta-feira) com abertura do Presidente Marcus Vinicius Polignano que convidou os componentes da mesa para a abertura do evento. A mesa foi composta por: Valter Vilela Cunha, secretário do CBH Rio das Velhas; Wolney Pinto de Oliveira, Vice Prefeito de Itabirito; Marcos Generoso Cotta, Secretario de meio ambiente de Itabirito e coordenador do subcomitê do Itabirito; Ronald Guerra, coordenador SCBH Nascentes. Depois dos cumprimentos de cada participante da mesa de abertura, Marcus Vinicius Polignano deu inicio às apresentações do evento.

Figura 4: Mesa de abertura do Encontro de Subcomitês

Fonte: Acervo CBH Rio das Velhas

Marcus Vinicius Polignano contextualizou que o CBH Rio das Velhas é o único Comitê de Bacia Hidrográfica no Brasil que tem a estrutura de subcomitês representando as sub-bacias hidrográficas e as realidades de cada unidade territorial. Polignano destacou que os subcomitês tem como papel representar e defender cada região para que se cuidarmos das partes conseguimos melhorar toda a bacia e apresenta também sobre a situação da crise hídrica no estado e questiona a falta de ações mais efetivas por parte do Governo do Estado de Minas Gerais. Segundo o presidente o CBH Rio das velhas trabalha para almejar que o Rio das velhas seja classe 2 e assim poderemos “nadar” no nosso rio. O Plano Diretor de Recursos Hídricos do Rio das Velhas é o instrumento que deve nortear nosso objetivo.

No período de 10h00 – 12h30 foi aberta a palavra para os representantes de cada Subcomitê e Unidades Territoriais Estratégicas do Rio das Velhas apresentarem os principais problemas e desafios do seu território de atuação. Cada subcomitê teve aproximadamente 10 minutos para sua apresentação que foi ordenada da foz para a nascente do Rio das Velhas.

- **SCBH Guaicuí:** Adaulto Muniz, explica que com a baixa de vazão do Rio das Velhas o Rio São Francisco está invadindo o Rio das Velhas. A água do Rio está muito Verde com um péssimo aspecto.
- **SCBH Rio Bicudo:** Leandro Vaz Pereira informa sobre o inicio do Projeto Hidroambiental que vai construir 308 barraginhas na Bacia do Rio Bicudo. Explica a

importância da equipe de mobilização para a manutenção das ações do Subcomitê. Luiz Felippe P. Porto Maia: destaca que é necessário que seja feito um planejamento para manutenção dessas barraginhas. Faça se também uma mobilização com os produtores rurais para preservar as áreas de preservação permanente e melhorar as maneiras de irrigação no campo.

- **SCBH Rio Curimataí:** Hermes Carneiro Santana destaca que o subcomitê do Curimataí se preocupa com as comunidades envolvidas nas dificuldades com o uso da água. O poder público não é presente em nenhuma ação efetiva, não há fiscalização eficiente. E destaca a importância do subcomitê mobilizar o poder público. Caracteriza a região onde ocorre um uso indevido de águas subterrâneas com a perfuração indiscriminada de poços artesianos. Comenta que o Rio Curimataí tinha muita água e muitos peixes e na atualidade não encontra mais essa abundância. A explicação para esse fenômeno é o desmatamento e as carvoarias, que retiraram grande parte da cobertura florestal. Muitos Córregos já secaram. O Subcomitê está na fase de buscar parcerias para conseguir recursos para fazer barraginhas com o projeto sertão de minas e a EMATER. O subcomitê já cadastrou 400 produtores rurais interessados na construção de barraginhas. Os participantes completam que além do desmatamento existe o uso indevido do solo que a consequência é o assoreamento dos córregos Marcus Vinicios Polignano, pontua que a plantação de eucalipto também é causadora desse processo.

- **UTE Ribeirão Picão:** Jairo César Lopes de Souza informa que com a criação do SCBH Santo Antônio – Maquiné está sendo incentivada a formação do subcomitê Ribeirão Pição. E com a proximidade das regiões do Santo Antônio-Maquiné com Rio Bicudo estão se mobilizando na tentativa de integrar e articular as ações dessas duas UTEs.

- **UTE Rio Pardo:** A representação presente preferiu não se manifestar.

- **SCBH Rio Paraúna:** Marcos Antônio Silva descreve que um dos nossos problemas é a ausência do poder público. Informa que esta se iniciando as oficinas do projeto hidroambiental. O subcomitê quer levar para os moradores rurais o conhecimento e a tentativa de conscientizar para se apropriarem e cuidarem do rio. Nas sedes municipais o problema é o desperdício dos usuários. O subcomitê almeja que se haja mais integração entre os munícipios. Igor Lacerda Ferreira, completa que a região possui problemas de voçorocamento, uma característica natural que se intensifica

com o mau uso do solo pelos produtores. Este fenômeno contribui juntamente com a agropecuária, para o carreamento de sedimentos para o leito do Rio.

- **SCBH Rio Cipó:** Fernanda Loyola contextualiza que o Rio cipó é conhecido pelas cachoeiras, águas límpidas e mesmo sendo um rio preservado sofre com constantes pressões. As constantes queimadas na região do parque e em toda a região do entorno impactam as nascentes do Rio Cipó e de seus tributários. A região do parque nacional e as cabeceiras dos rios são caracterizadas pelo turismo intenso e não controlado pelo poder público. Outro problema identificado e discutido no subcomitê é a perfuração indiscriminada de poços artesianos. É total desconhecimento desses poços por parte do órgão fiscalizador, pois o banco de dados não coincide com a realidade da região. A constante expansão das áreas urbanas com construção de loteamentos sem nenhum conhecimento da APA Morro da Pedreira. A região sofre com a especulação imobiliária e a expansão do vetor norte. Existe um interesse econômico de se aprovar a mineração de cascalho e de areia na região, atividade que prejudicaria a preservação do rio. Em todos os munícipios da bacia existem casos de lançamentos irregulares de efluente diretamente nos córregos. E como a bacia é muito extensa existe uma diversidade de realidades com pouca visibilidade dos problemas pelos próprios conselheiros. A dificuldade de deslocamento comunicação e de burocratização prejudica as atividades do subcomitê. Expõe que o subcomitê sofre com uma dificuldade de autoafirmação como agente político que deve ser ouvido e ter representatividade nas instancias públicas. O subcomitê necessita de ter mais visibilidade e credibilidade nos setores sociais. Marcus Vinicus polignano sugere para o subcomitê desenvolver um projeto hidroambiental com o estudo sofre o zoneamento urbano da região do Cipó com relação dos impactos ambientais. Cláudia Silva Barbosa sugere que se faça no subcomitê Cipó uma apresentação sobre o macrozoneamento da região metropolitana para que os conselheiros pudessem conhecer a proposta. Procópio de Castro sugere fazer uma reunião conjunta Subcomitês Carste e Cipó, SEDRU e UFMG para discutir o macrozoneamento da região metropolitana.
- **UTE e SCBH Santo Antônio - Maquiné:** Vicente do Carmo Silva expõe sobre a importância das parcerias. Agradece o apoio do CEFET, EMATER, IEF e da Prefeitura. A COPASA fez parceria com o subcomitê ofereceu uma secretária e

estamos tentando partir para ação. Marcus Vinicus polignano informa que esta UTE vai ser institucionalizada na próxima plenário do CBH Rio das Velhas.

- **UTE Peixe Bravo:** José Geraldo Soares Silvério inicia apresentando o território da bacia e afirma a necessidade de conscientizar e envolver o produtor rural como aliado para a preservação das águas. Poliana Aparecida Valgas de Carvalho descreve o problema do conflito pelo uso das águas entre os produtores rurais, pois existem muitas bombas de retirada de água ligadas diretamente no rio sem outorga. A consequência disso é o córrego secar no período de seca. Pontuando também que a água gera conflitos em que as pessoas se ameaçam, existe caso que é necessário chamar a polícia, ela destaca. Afirmando assim a necessidade de criação do subcomitê na região.
- **UTE Jabo/Baldim:** A representação presente preferiu não se manifestar.
- **UTE Tabocas e Onça:** A representação presente preferiu não se manifestar.
- **SCBH Ribeirão Jequitibá:** Érika Regina de Carvalho, apresenta as ações do subcomitê. Iniciando as atividades com o projeto produtor de água com parceria com a prefeitura; parceria com a EMATER para o projeto do ZAP Zoneamento ambiental produtivo; parceria com a WWF e Ambev elaborando um projeto de revitalização diagnóstico de bacias hidrográficas na região do SCBH Jequitibá. Destaca ainda outras parcerias com associação de produtores rurais para a diminuição do uso de agrotóxicos. Erika, cobrou do CBH Rio das Velhas a não execução da continuidade do projeto Hidroambiental. Nesse próximo o edital o subcomitê apresenta 5 demandas. Estas demandas envolvendo os agricultores numa tentativa de envolver esses agentes nas ações do subcomitê.
- **SCBH Carste:** Daniel Duarte destaca que a Unidade Territorial em questão possui a característica geológica e geomorfológica Cárstica, formada por rochas carbonáticas. Diferente de outras regiões da bacia. Um dos desafios do subcomitê é saber qual a contribuição desse sistema para o Rio das Velhas. A principal fonte de água são as fontes subterrâneas os cursos de águas superficiais compõem um sistema de lagoas cársticas que sofreram fortes impactos antrópicos. Atualmente com o rebaixamento do nível freático devido ao uso intenso da água, estas lagoas estão secas, que é um grande desafio para o subcomitê fazer a gestão dessas áreas. O sistema Cárstico é muito frágil e sofre pressão antrópica constantemente, pois a área urbana no entorno

é grande. Algumas ações desde a formação do subcomitê com um ano de trabalho. O Projeto Rede Asas do Carste é o mais novo projeto do SCBH e é realizado em parceria com as escolas dos municípios para fazer uma rede monitoramento de fauna existente nas lagoas. Ainda temos muitas duvidas e dificuldades técnicas por ser uma região tão frágil e especial.

- **SCBH Rio Taquaraçu:** Mariana Morales, descreve as ações do subcomitê e contextualiza a construção do programa de recuperação ambiental da bacia do Rio Taguaraçu. O programa possui alguns projetos formados com parcerias e entre eles o Projeto Hidroambiental financiado pelo recurso da cobrança. O Projeto Hidroambiental consiste em fazer a recuperação e recomposição de Matas Ciliares Degradadas e Manutenção Florestal na Bacia do Rio Taguaraçu. O trabalho do subcomitê é acompanhar todo essa implementação do projeto na bacia. Outra intervenção que o subcomitê acompanha é a expansão da BR 381, que está fazendo intervenção em áreas que possuem prioridade de preservação como algumas nascentes, por exemplo. Essas intervenções tem gerado fortes danos às nascentes. Existe o trabalho do Viveiro Langsdorff em parceria com a Arcelor Mittal para a compensação de carbono. A ideia é produzir mil mudas para serem plantadas na bacia. O subcomitê realiza ações de apoio aos CODEMAs. Existe um conflito de uso de água declarado pelo IGAM no Ribeiro Bonito (afluente do Rio Taquaraçu) entre o SAAE de Caeté e os produtores de hortaliças. O subcomitê atua na mediação desse conflito. As dificuldades do subcomitê estão no momento da execução, pois as prefeituras não tem estrutura técnica para implementar as ações. O desafio do subcomitê é a recuperação de todas as áreas degradadas da bacia promovendo assim a melhoria do Rio das Velhas. Sugerindo que as UTES e os Subcomitês trabalhem juntos promovendo parcerias. Tarcísio Marcio Magalhaes Pinheiro alerta pelo uso indiscriminado de agrotóxico no Brasil. A consequência desse processo afeta diretamente a saúde das pessoas e a saúde do Rio das Velhas. Solicitando que todos os subcomitês estejam alertas para esse problema humano, ambiental e mundial.
- **SCBH Ribeirão da Mata:** Procópio de Castro contextualiza que a bacia possui 10 municípios refletindo assim a complexidade dos problemas. Existe um conflito urbano de ocupação de áreas indevidas nas quais os córregos acabam sendo retificados e canalizados. O reconhecimento do subcomitê como órgão

representativo acaba não acontecendo pelos representantes do governo. Pontua as dificuldades recorrentes que são: O tratamento de resíduos sólidos é um problema frequente em todos os municípios; a falta de saneamento básico que afeta diretamente a qualidade da água dos rios, que se encontram com a água em tom muito escuro, formando espuma e com péssimo odor; a denúncia aos órgãos fiscalizadores não efetivou nenhuma ação. O subcomitê tem trabalhado para tentar viabilizar fossas sépticas para alguns moradores da bacia. Conclui que é necessário aumentar a visibilidade do Comitê na bacia, pois a grande maioria das pessoas não conhecem o CBH Rio das Velhas. Francisca de Paula Martins informa que existe um projeto do FHIDRO para dessasoriamento da lagoa, porém a verba não foi repassada pelo estado e possivelmente foi desviada. Alerta para que se faça a gestão compartilhada para melhoria da governança da bacia.

- **SCBH Poderoso Vermelho:** Deusdedite Aguiar caracteriza a bacia que se destaca por ter fortes conflitos rurais no Ribeirão Vermelho e conflitos urbanos no Ribeirão Poderoso. Júlio Cesar Bernardes explica sobre as atividades do subcomitê com o fomento da agricultura familiar. Apontando que o grande problema é a expansão urbana com chacreamentos ilegais.

- **SCBH Ribeirão Onça:** Carla Wstane inicia sua apresentação questionando a ausência da AGB Peixe Vivo e do IGAM como atores que deveriam participar e conhecer a trajetória dos subcomitês. O onça é uma bacia muito urbanizada com mais de 1 milhão de habitantes. Identifica as potencialidades que é a Lagoa da Pampulha, as cachoeiras do onça e todas as entidades que atuam defendendo as regiões urbanas. Atuação no fortalecimento dos movimentos que já existem como o deixem o onça beber agua limpa, o Pampulha viva. Como a criação de parques que fazem parte da cidade e melhoram a relação da cidade com os recursos hídricos, melhorando a qualidade de vida das pessoas. Os desafios encontrados no subcomitê foram pontuados: é preciso que o subcomitê melhore o diálogo com os órgãos licenciadores, que consiga construir propostas em conjunto, o conselho assuma algumas ações no Ribeirão Onça como prioridade o que reflete em toda a bacia, melhore a articulação com as prefeituras municipais de Contagem e Belo Horizonte, apoiar as entidades participantes e mobilizar outras entidades a participarem, realizar capacitação para qualificar as discussões. O subcomitê deve se empoderar dos seus problemas e buscar a realização. Márcio Roberto Lima

complementa usando a expressão ‘Rios Falantes’: o subcomitê deve participar dos conselhos de licenciamento, da saúde, codemas, e capacitar seus conselheiros para ocupar essas instâncias.

- **SCBH Ribeirão Arrudas:** Guilherme Eduardo Macedo Cota caracteriza a bacia como totalmente urbana, com a maior parte do território da bacia impermeabilizado. A vazão do rio é mínima e não possui regularidade. Informa que vai começar a segunda etapa do projeto hidroambiental e uma das atividades é exatamente vistoriar e analisar essas nascentes. Os problemas encontrados nas arrudas são compartilhados com o Ribeirão Onça. Pontua a bacia do Cercadinho como uma região que precisa ser preservada e atualmente sofre com a pressão imobiliária. Maurício Cassim faz uma contextualização histórica sobre o subcomitê do Arrudas e complementa que o Arrudas é um grande demandante de ações na bacia do Rio das Velhas.
- **SCBH Ribeirão Caeté Sabará:** Ademir Martins Bento aponta a necessidade de providencias para a preservação do manancial do Ribeirão do Prata. Foi criado o Parque de o Gandarela, porém os limites do parque foram mais marcados pelos interesses da mineração e não de preservar o manancial hídrico. Júlio Cesar Bernardes informa que está acontecendo em Sabará à implantação dos jardins filtrantes e a necessidade de se pensar essa nova proposta.
- **SCBH Rio Itabirito:** Marcos Generoso Cotta, explica que no subcomitê do Itabirito o poder público é aliado das ações do subcomitê e pontua que a parceria é um instrumento importante para melhorar a gestão. Devemos tentar produzir dentro de uma realidade local. Unir os usuários e poder público para melhorar e fortalecer a sociedade. Questiona também a falta de investimento público na melhoria do volume e qualidade da água.
- **SCBH Águas da Moeda:** Camila C. Alterthum explica que os nossos trabalhos do SCBH Águas da Moeda estão estruturados em um plano de trabalho elaborado e pensado em conjunto com os membros do subcomitê. Estamos estruturando as demandas para o CBH Rio das Velhas. Trabalhamos para melhorar o entendimento da bacia para melhorar os discursos dos conselheiros. Estamos estruturando uma mobilização pela bacia na tentativa de renovar as ações do território da bacia. Multiplicar o pensamento sobre como viver e não prejudicar os outros seres de água.

Resolvendo questões de saneamento, de esgotamento sanitário, resíduos sólidos, saúde.

- **UTE Águas do Gandarela:** A representação estava presente somente no dia 03/07/20115.
- **SCBH Nascentes:** Ronald Guerra propõe que o subcomitê saia da lógica municipal e parta para pensar como território da bacia hidrográfica e que o desafio do subcomitê Nascentes é preservar as áreas de conservação nacional no caso a APA das Andorinhas. Ele expõe que o projeto hidroambiental está focado na criação do Plano de Manejo do Parque, planejando melhor esse território. Outra ação necessária do subcomitê é focar no saneamento. Cita o exemplo do município de Ouro Preto que possui tratamento de esgoto em apenas um distrito. O plano de saneamento ainda não teve ações para ser executado, mas o subcomitê cobra da prefeitura essas ações. Nascentes é um subcomitê recente e já está com efetiva representatividade de participantes.

Ao término das falas dos representantes da UTE e dos subcomitês, considerando o tempo avançado foi proposto que a dinâmica e discussões referentes à autonomia e participação social a partir dos SCBH fosse realizada na manhã do dia 03. A figura

Figura 5: apresentações e falas dos subcomitês durante o primeiro dia do Encontro

Fonte: Acervo CBH Rio das Velhas

Às 08h30 do 03/07/2015 foram retomadas as discussões e iniciada as atividades com a oficina “Diálogo: Autonomia e participação popular na gestão de recursos hídricos”. A oficina foi orientada com a participação do conselheiro do SCBH Arrudas, Rodrigo Lemos, a Conselheira do SCBH onça, Carla Wstane e o Vice-presidente do CBH Rio das Velhas, Ênio Resende. A oficina de discussão tinha como finalidade apresentar questões e contextos de alta complexidade envolvendo planejamento territorial, gestão ambiental e gestão de recursos hídricos. Os conselheiros deveriam realizar os debates a partir da reflexão de texto orientativo que foi distribuído aos participantes sobre autonomia e participação social.

Foram entregues de forma aleatória, 5 narrativas hipotéticas muito parecidas com a realidade que apresentavam contextos de conflito, dificuldades de diálogo e de integração entre instâncias de gestão pública e diversos desafios para a gestão das águas. A proposta era para que cada conselheiro tente entender e problematizar a narrativa propondo formas de atuação e solução para a questão. As questões utilizadas para reflexão encontram-se também no **Apêndice 2.**

A discussões geraram diversas reflexões e diálogos entre os participantes. Algumas proposições se destacaram e são a seguir citadas:

- A câmara técnica de outorga deve fazer um diagnóstico de cada situação especifica em situações de conflito e de potencial impacto aos cursos d'água, sempre com a participação dos subcomitês e dos envolvidos.
- É necessário que se faça fiscalização para que sempre tenha medidas verdadeiras da $Q_{7/10}$. O IGAM deve fornecer esses dados que representam a realidade. Juntamente com a fiscalização das outorgas.
- Fazer uma reunião entre Câmara técnica, Subcomitê e presidência do CBH Velhas, a fim de acordar os interesses. O diálogo deve ser interno. Realizar um dialogo sobre as divergências e as justificativas, a partir do PDRH.
- A base de informação deve ser constantemente atualizada. E disponibilizada de forma que facilite a análise por parte de todos os usuários. Foi questionado da existência dessa informação e qual a situação desses dados.
- É necessário aproximar a gestão de recursos hídricos da gestão territorial municipal e da gestão ambiental.
- É necessário a construção de uma gestão territorial em áreas urbanas que permita mais áreas verdes e menor impermeabilização do solo.
- Em situações de conflito sempre tentar conversar com os envolvidos, principalmente as pequenas comunidades locais.

Em seguida iniciou-se a apresentação sobre a metodologia e a construção do Plano Diretor de Recursos Hídricos do Rio das Velhas. Patricia Sena, AGB Peixe Vivo, apresentou a reflexão de como o subcomitê pode colocar em prática o plano diretor. Ela destacou que considera que a autonomia dos subcomitês deve ser baseada pelo instrumento do plano diretor. Caracterizando que o estudo foi subdivido por 23 Unidades Territoriais, assim cada

região possui seu plano de ação e suas prioridades. Explicou como se deu o processo de construção do plano, organização das informações, estrutura dos produtos e formas de acesso pelos subcomitês às informações dos estudos. Discutindo a análise integrada que é metodologia base do plano diretor. Concluindo que o grande desafio do plano é o aprimoramento dos subcomitês propondo demandas de acordo com o PDRH.

Izabella Resende, representando a equipe de mobilização, apresentou as Perspectivas e Desafios do Plano Diretor de Recursos Hídricos da Bacia Hidrográfica do Rio das Velhas. Uma proposta de reflexão de como o plano de ação deve ser pensado e incorporado nas ações do subcomitê. Propôs uma atividade prática em que os conselheiros escolheriam dois entre os oito componentes do plano de ação do PDRH e debateriam os programas e ações indicados no plano formulando assim possíveis preposições. Dessa forma os conselheiros puderam se familiarizar com a prática de pensar na complexidade de planejar uma bacia hidrográfica.

Na sequencia ocorreu um debate sobre o Plano Plurianual de Aplicação (PPA) dos recursos da cobrança pelo uso da água no Rio das Velhas. Celia Fróes contextualiza a estrutura de funcionamento da Agência que dá apoio à gestão de bacia e aos comitês. O PPA é um instrumento que define prioridades para a forma de investimento, todas as ações previstas pelo comitê devem ser inseridas no PPA. Explica como se dão as contratações e o status dos recursos da cobrança. Célia informa ainda como se dá a divisão dos recursos para a manutenção da agência. Conclui que o chamamento está aberto para todos os subcomitês participarem encaminhando suas demandas e o recursos para os projetos estão previstos no PPA. A figura 6 ilustra as falas e discussões realizadas no dia 03 de julho, durante o encontro de subcomitês.

Figura 6: Dia 03 de julho - Encontro de subcomitês

Fonte: Acervo CBH Rio das Velhas

3.2.2 FESTIVELHAS 2015

O Festivelhas surgiu a partir da experiência das Expedições 2003 realizadas por água, nas quais o Projeto Manuelzão desenvolveu a proposta de organizar um movimento cultural que acompanhasse, por terra, a viagem dos caiaqueiros. Das muitas aventuras, o movimento precisava também convocar as populações ribeirinhas e diversos atores da Bacia a se reunirem e se manifestarem, usando a arte como principal linguagem.

Desde sua primeira edição em 2005, o Festivelhas procura unir a Bacia Hidrográfica do rio das Velhas em um momento de descontração e reflexão sobre o futuro. Desde sua concepção, o festival tem o propósito de fortalecer ações culturais condizentes com o imaginário que povoa a bacia, condicionando essa rede cultural a permanentes trocas de experiências, difusão de informações e ações propositivas.

A edição 2015 teve como tema a “Cultura da Escassez”, (a com o objetivo resgatar o movimento sociocultural da bacia, integrando povos e pensamentos através da arte e cultura na busca da transformação da mentalidade em tempo da escassez hídrica. A proposta foi criar condições que favoreçam novas perspectivas para a bacia do rio das Velhas e por meio deste movimento cultural, transitar do particular ao universal, compreendendo os determinantes culturais da relação socioambiental, propondo novos paradigmas.

O CBH Rio das Velhas atuou na proposição da programação e apoio na infraestrutura, com alimentação, hospedagem e logística para os artistas participantes e algumas pessoas que trabalharam na concepção do evento. Além disso, promoveu uma exposição sobre a bacia e as ações do Comitê do Rio das Velhas e dos Subcomitês, em uma tenda montada em frente ao lago do Parque Ecológico. A instalação tinha como finalidade mostrar ao público presente a dimensão da bacia, bem como os Subcomitês que a integram e as características de cada região por onde o Rio das Velhas passa. A equipe de Mobilização do CBH Rio das Velhas esteve presente acompanhando os visitantes, tirando dúvidas e estimulando o uso sustentável da água.

Figura 7: Convite e banner de divulgação - Festivelhas

Fonte: Acervo Projeto Manuelzão

Figura 8: atividades do CBH Rio das Velhas durante o Festivelhas

Fonte: Acervo CBH Rio das Velhas

Figura 9: Instalação CBH Rio das Velhas

Fonte: Acervo CBH Rio das Velhas

3.3 Síntese das atividades desenvolvidas

O Terceiro momento do Relatório 18 segundo o plano de trabalho vigente para o Ato Convocatório AGB Peixe Vivo 001/2013 do Contrato de Gestão N°002/2012, deve apresentar o consolidado dos relatórios anteriores e atividades do CBH Rio das Velhas.

Dessa forma, segue anexo os relatórios 13, 14, 15, 16 e 17.

4. CONSIDERAÇÕES FINAIS

As Câmaras Técnicas do Comitê do Rio das Velhas, no período de tempo relatado, reuniram-se ordinariamente e extraordinariamente. Os Subcomitês de Bacia Hidrográfica reuniram-se ordinariamente e extraordinariamente, além de realizarem diversas atividades extraordinárias, como visitas técnicas e ações de mobilização. As reuniões dos Subcomitês mantiveram quórum e participação considerados satisfatórios. Considera-se que as atividades dos subcomitês, das Câmaras Técnicas e do Comitê do Rio das Velhas se desenvolveram de forma eficiente e de forma a efetivar os preceitos da descentralização propostas pela política de recursos hídricos.

Sempre com o foco de tornar possível uma melhor gestão em toda a bacia hidrográfica do Rio das Velhas. Assim com a continuidade dos trabalhos da Equipe de mobilização os subcomitês vêm cada vez mais se aprimorando e fortalecendo as suas ações. No sentido de permitir que os subcomitês se apropriem dos encaminhamentos e cobrem ações de forma e se reconhecerem como membros da gestão territorial e base do comitê de Bacia do Rio das Velhas.

Porém ainda é necessário se consolidar movimentos de autonomia e apropriação do espaço do subcomitê como propulsor de ideias e articulador entre entes que compõem a base estrutural do CBH Rio das Velhas. Pois está estrutura criada pelo CBH Rio das Velhas é inovadora caracterizando assim a necessidade de constantes ajustes. Com a proposta de fortalecer os subcomitês e ampliar sua gestão pelo território da Bacia do Rio das Velhas, foram criados no período de 2014 a 2015 quatro novos subcomitês, são eles: SCBH Nascentes, SCBH Poderoso Vermelho, SCBH Santo Antonio / Maquiné e SCBH Guaicuí.

As atividades ordinárias e extraordinárias dos subcomitês aconteceram de forma a contribuir para as discussões do CBH Rio das Velhas, participando das câmaras técnicas, discutindo junto aos entes locais e acompanhando as discussões e debates referentes à gestão de recursos hídricos e à gestão territorial em cada sub-bacia hidrográfica.

APÊNDICE 1

CÂMARA TÉCNICA DE PLANEJAMENTO, PROJETOS E CONTROLE

Ofício Circular 07/2015/CTPC

Belo Horizonte, 02 de Julho de 2015.

REF.: Reunião Ordinária - CTPC

Prezado (a) Senhor (a),

Em continuidade as atividades desenvolvidas pela Câmara Técnica de Planejamento, Projetos e Controle do Comitê de Bacia Hidrográfica do Rio das Velhas, convidamos para Reunião Ordinária que será realizada no **dia 09 de julho (sexta feira), com início às 9 horas na sede do CBH Rio das Velhas, localizado na Rua dos Carijós, n° 150 - 10° andar, Belo Horizonte.**

Pauta:

1. **09h às 09h20**: Aprovação da ata da CTPC – reunião de 17 de abril janeiro;
2. **09h20 às 10h00**: Informes
   - 2.1. Encontro de Subcomitês;
   - 2.2. Plano Diretor da Bacia Hidrográfica do Rio das Velhas (PDRH) – Reuniao CTIL;
   - *2.3.* Planos Municipais de Saneamento Básico (PMS) / Processo de Tutoria: 2° Capacitações dos Municípios;
3. **10h00 às 11h00**: Projeto hidroambiental Recomposição de Matas Ciliares Degradadas e Manutenção Florestal na Bacia Hidrográfica do Rio Taquaraçu. http://cbhvelhas.org.br/projeto-subcomite-rio-taquaracu/
4. **11h00 às 11h30**: Encaminhamentos.

Quaisquer esclarecimentos e a confirmação de sua presença ou representante poderão ser feitas por meio do endereço eletrônico izabella.resende@cbhvelhas.org.br, ou pelo telefone (31) 3222-8350.

Cordialmente,

Matheus Valle de Carvalho e Oliveira

Presidente Câmara Técnica de Planejamento, Projetos e Controle

COMITÊ DA BACIA HIDROGRÁFICA DO RIO DAS VELHAS
CÂMARA TÉCNICA INSTITUCIONAL E LEGAL - CTIL
MINUTA - ATA DA REUNIÃO DE 07/07/2015

Aos 7 (sete) dias do mês de julho de 2015, às 14h00min, reuniram-se os conselheiros da Câmara Técnica Institucional e Legal - CTIL, na sala de reuniões do CBH Rio das Velhas, localizada na Rua dos Carijós, nº 150, Centro, Belo Horizonte - MG. **Participaram os seguintes conselheiros titulares**: Marcus Vinícius Polignano - Instituto Guaicuy; Izabela Abreu - ARSAE; Denise Bernardes Couto - FIEMG; Lairto Divino de Almeida – Prefeitura de Jaboticatubas; **Participaram também:** Clarissa Dantas - Equipe de Mobilização; Alberto Simon Schvartzman – AGB Peixe Vivo; Patrícia Sena – AGB Peixe Vivo; Amanda Amorim – AGB Peixe Vivo; Mayra Labanca – AGB Peixe Vivo; Michelle Parron – Comunicação CBH Rio das Velhas; Túlio Mol – Equipe de Mobilização CBH Rio das Velhas; Politácito Santos – Equipe de Mobilização CBH Rio das Velhas; O Presidente da CTIL, Sr. Marcus Vinícius Polignano inicia a reunião dando as boas vindas a todos os presentes. Clarissa Dantas apresenta os pontos de pautas: Aprovação da ata da reunião realizada no dia 19 de maio de 2015; Plano Diretor de Recurso Hídrico da Bacia do Rio das Velhas-Consolidado RF02 (A) volumes 1 e 2; Plano Diretor de Recursos Hídricos da Bacia Hidrográfica do Rio das Velhas-Resumo Executivo RF03; Proposta de Deliberação que cria o Subcomitê Santo Antônio/Maquiné; Encaminhamentos. Marcus Vinícius Polignano solicita inversão de pauta para discutir primeiramente a aprovação da Proposta de Deliberação que cria o Subcomitê Santo Antônio/Maquiné; Clarissa Dantas apresenta a UTE Santo Antônio/Maquiné, Unidade Territorial que abrange parte dos municípios de Curvelo e de Inimutaba e que possui dois principais cursos d`águas, o Ribeirão Santo Antônio e o Ribeirão do Maquiné. Marcus Vinícius Polignano explica que o Ribeirão do Maquiné possui águas mais preservadas e o Ribeirão Santo Antônio sofre maior impacto da urbanização, pois o curso d`àgua passa por dentro do centro de Curvelo e recebe o esgoto do município. A ETE de Curvelo trata o esgoto lançado, mas a qualidade da água está ruim. Informa que no Encontro de Subcomitês ocorrido no último de dia 4 e 5 de junho, houve participação de entidades da UTE e que no momento aguardam a oficialização da criação do Subcomitê para a próxima Plenária do Comitê. Clarissa informa que em Curvelo e Inumutaba, há entidades como a Mannesmann, Copasa, CEFET e Emater que já possuem projetos desenvolvidos e que todas elas se reuniram e articularam uma proposta de projeto interessante e considera que será um Subcomitê muito fortalecido. A proposta de Deliberação de Criação do Subcomitê Santo Antônio/Maquiné foi aprovada por unanimidade e será levada posteriormente à próxima Plenária do Comitê para que seja oficialmente criado. Marcus Vinícius Polignano passa para o próximo ponto de pauta: a aprovação do Plano Diretor de Recursos Hídricos da Bacia do Rio das Velhas-Consolidado RF02(A), Volume I e II e do Plano Diretor de Recursos Hídricos da Bacia do Rio das Velhas, resumo executivo- RF03. Izabela Abreu informa que identificou na redação na parte introdutória do Volume 1-Plano Diretor Consolidado, falta de pontuação, incluindo a vírgula, mas que não acredita que possa comprometer a compreensão da leitura. Marcus Vinícius Polignano considera pertinente a realização da revisão do português na redação. Patrícia Sena informa que solicitará a revisão. Ainda no Volume 1-Consolidado, página 117, referente ao "mapa de vegetação da Bacia Hidrográfica do Rio das Velhas", Izabela observa que foi utilizado o termo "Savana" para nomeação do bioma, porém esse termo não é utilizado pelo IBGE, fonte utilizada como referência bibliográfica para a elaboração do documento. O termo utilizado pelo IBGE é Cerrado. Patrícia Sena e Alberto Simon informa que será verificado sobre o termo. Ainda no mesmo documento, na página 97 (PDF), no item "Situação Atual dos Processos Minerários", Izabela questiona sobre a caracterização do DNPM (Departamento Nacional de Produção Mineral. Informa que

licenciamento no âmbito ambiental e de acordo com o DNPM são diferenciados e solicita rever a caracterização. Ainda sobre o volume 1-Consolidado, no "Mapa dos Requerimentos Minerários da Bacia Hidrográfica do Rio das Velhas" na página 101 (PDF), Izabela considera a leitura da legenda confusa, pois há sobreposição de cores com tons muito parecidos. Polignano explica que trata-se de um mapa difícil de interpretação, pois a ideia é representar a distribuição espacial do adensamento dos requerimentos minerários. Clarissa e Izabela sugerem realizar agregação de cores. Alberto explica que caso seja feita modificações, deverá ser produzido outro mapa, gerando um retrabalho, sendo necessário primeiramente avaliar se o mapa está cumprindo o objetivo a que se propõe. Izabella Resende-Equipe de Mobilização, solicita à AGB Peixe Vivo a impressão da última versão do Plano após a aprovação. Patrícia informa que será providenciado e Polignano solicita que o Produto seja sinalizado como a versão final. Logo após, expõe as suas considerações referentes aos produtos em debate. Primeiramente discute sobre o Volume 1 Consolidado, página 217, item "Balanço Hídrico: disponibilidade x demanda". Em relação à tabela "vazões retiradas e consumidas médias nas UTEs", informa que identificou um erro referente ao valor das vazões industriais da UTE Gandarela, pois considera que o valor não condiz com a realidade. Alberto questiona se não há a existência de outorgas, mas Polignano considera o valor da vazão significativa. Alberto sugere a revisão dos valores. Na tabela "Vazões retiradas e consumidas médias nas UTEs e na tabela vazões retiradas e consumidas máximas nas UTEs", questiona o valor referente às vazões urbanas retiradas e consumidas do trecho alto do Rio das Velhas, pois acredita que os valores estão incorretos. Patrícia explica que se trata da vazão da calha do rio e que solicitou a inclusão dessa informação no pé de página no produto Consolidado. Polignano sugere que se faça uma revisão na tabela em questão, pois considera os valores confusos. Patrícia informa da importância de se basear nos dados oficiais, mas que serão avaliados. Polignano solicita verificar os valores das vazões consumidas médias e máximas. No volume 2-Plano Consolidado, página 173, no item "Diretrizes para o Instrumento de Outorgas", Polignano informa que já havia discutido anteriormente sobre a necessidade de incluir no Plano sobre a preservação dos rios que fossem enquadrados como Classe Especial e Classe 1. Na Página 179, no item "Aperfeiçoamento do sistema de Avaliação e Concessão de Outorgas", há uma série de critérios técnicos para a aplicação da outorga de direito de uso dos recursos hídricos. Polignano solicita que seja sinalizado no Plano de forma clara, a limitação de outorgas para os cursos d`água enquadrados como Classe especial e classe 2 com a finalidade de preservação desses cursos. Izabela questiona como se daria essa limitação, levando em conta as Normas do CNRH. Denise argumenta que considera juridicamente complicado impor a limitação de concessão de outorgas no Plano Diretor, pois é de competência do Comitê em Plenária aprovar ou não a concessão de uma outorga, mas não de limitar o número de outorgas concedidas. Polignano explica que é de competência do Comitê restringir a concessão de outorgas na bacia, mas que vai para a Plenária somente empreendimentos de grande porte e que o Plano Diretor é para a toda a bacia e de acordo com a Lei Nº 9433, o Comitê tem o poder de restringir o uso da água. Informa que considera que caso não esteja apontado essa limitação no Plano Diretor, dá-se liberdade a qualquer um e a qualquer momento de requerimento de outorgas. Denise pondera que sinalizar e restringir são ações diferentes, portanto é necessário avaliar. Alberto informa que a limitação está muito mais relacionada ao enquadramento do que ao Plano de Recursos Hídricos e que o fato do curso da água ser de classe especial ou classe 1 não impede da ocorrência da extração. Explica

que ele e Patrícia realizaram um levantamento das captações de água feitas pela Copasa e verificou-se que a retirada em curso de água em trechos de classe 1 foi próximo de 50%, devido a qualidade do recurso. Alberto aponta o item "enquadramento dos corpos de água" e explica que se trata de metas para o novo enquadramento das águas da bacia. Alega que há outros trechos de rios além dos que estão constando no Plano. Sugere que seja enfatizado no texto que sejam estabelecidos os rios que devem ser enquadrados em classe especial e classe 1 e que sejam limitadas as intervenções. Trata-se de uma diretriz do enquadramento das águas da bacia do rio das Velhas. Polignano informa que poderá abrir exceção para o abastecimento humano, pois a preocupação é que esses rios permaneçam com a quantidade e qualidade da água. Denise informa que compreende a preocupação, principalmente devido ao cenário atual de crise hídrica, entretanto, informa que de acordo com a Norma 9433 não existe como competência a limitação do uso, mas Polignano e Ênio consideram que consta em Lei o poder de competência de restrição pelo Comitê. Alberto informa que consta em lei que compete ao Comitê definir em seu Plano Diretor áreas de restrição de uso e de fornecer as diretrizes de concessão de outorga. Izabela informa que identificou na Lei 9433 que a outorga poderá ser suspensa parcial ou em definitivo, nas circunstâncias de necessidade de prevenir ou reverter grave degradação ambiental. Alberto informa que essa informação é referente à outorgas já concedidas e que compete ao Plano Diretor definir critérios de concessão de outorga, o comitê pode apontar áreas de restrição de uso. O Plano não pode dizer para o órgão gestor que não poderá ser concedido outorga, mas pode sugerir que nos rios de classe especial e classe 1 não sejam concedidas outorgas. Polignano apresenta fotografias da situação atual das vazões de trechos do rio das velhas que mostram claramente que elas estão diminuindo a cada ano e reforça a necessidade de preservação do que nos resta. Faz a leitura a leitura da Lei nº13199, subseção II, que trata dos Planos Diretores de Recursos Hídricos das Bacias , artigo 11, inciso 8º. De acordo a lei, o Plano Diretor tem todas as condições de fazer propostas para a criação de áreas sujeitas a restrições de uso, com vistas à proteção de recursos hídricos e ecossistemas aquáticos. Para Polignano, já está sinalizada a crise hídrica que estamos vivenciando, portanto a justificativa para a restrição de uso já está posta. Propõe que o Plano Diretor restrinja o uso em Cursos de água de classe especial e classe 1. Ênio considera que o Plano apontou áreas que são de preservação. Alberto informa que é importante considerar que o Plano Diretor é da bacia e não do Comitê, sendo assim, ele precisa ser útil ao órgão gestor, ao Comitê, à Sociedade, aos usuários de água e que se for feito um Plano que inviabilize certas ações, ele tende a ser desconsiderado. Denise lembra que o Plano Diretor já foi aprovado pelo Comitê, portanto ele não pode ser alterado, que no momento encontra-se em fase redacional e não de inclusão ou de exclusão. Alberto informa que o Plano é feito para identificar as demandas e necessidades e que pelo fato da existência de áreas vulneráveis e de conflito, considera que a restrição do uso de classe especial e classe 1 poderá ser melhor estudado no Instrumento de enquadramento. Informa que há possibilidade de criação de áreas de preservação e de restrição de outorgas nessas áreas, mas não podemos informar qual a vazão poderá ser outorgada (se será Q90, Q95), mas poderá ser informado que havendo dúvidas, a prioridade é o abastecimento humano e do meio biótipo. Em termos redacionais, informa que poderá ser mais enfatizado essa informação. Polignano informa que foi discutido a preservação dos rios classe 1 e especial em vários momentos. Na página 183, volume 2-consolidado, no item "Reenquadramento do rio das Velhas para classe 2", houve correção redacional, para sinalizar que outros rios, além do

rio Cipó podem serem reenquadrados em classe 1 e classe especial. Todos concordam com a formatação do trecho. Alberto informa que não se trata de inclusão ou exclusão, pois houve somente um destaque em negrito do trecho que já constava no Plano e a retirada de uma pontuação ortográfica. Polignano segue com as suas considerações e passa para o Resumo Executivo. Na página 68, no item "caracterização da bacia", gráfico de "proporções das vazões médias de retirada associadas a cada segmento usuário de água por UTE", Polignano sugere que o gráfico poderia ser seccionado, distribuindo um gráfico por UTEs e outro gráfico para a distribuição do "trecho alto, médio e baixo", pois acredita que o gráfico no formato que se encontra irá gerar incompreensão e confusão. Informa que é necessário a inclusão da observação que trata-se das vazões retiradas da calha do rio. Polignano lembra que será necessário converter os dados do balanço total das UTEs e da calha para gerar uma apresentação real dos outorgados. Alberto sugere que o gráfico das vazões do alto, médio e baixo trecho poderá ser representado através de um gráfico em pizza. Alberto informa que além de seccionar o gráfico discutido informa que os valores das vazões serão revistos. Ficou assim definido que será mantido o gráfico em barra para as UTEs e para as vazões da calha em formato de pizza. Seguindo as considerações, Polignano solicita que a tabela na pagina 69 seja revista, pois trata-se da tabela de vazões discutidos no relatório do Plano consolidado. Em relação aos créditos do Plano, Polignano solicita que se faça menção à administração do Rogério Sepúlveda na gestão anterior do Comitê. Incluir o ex presidente, ex vice e ex secretário, além da gestão atual. Solicita que o Plano seja em espiral, com encardenação mais clássica e de capa dura. Encerrando os itens de pauta, o presidente Marcus Vinícius Polignano encerra a reunião da qual se lavrou a presente ata.

Marcus Vinícius Polignano

Presidente da Câmara Técnica Institucional e Legal - CTIL

COMITE DA BACIA HIDROGRAFICA DO RIO DAS VELHAS

LISTA DE PRESENÇA – REUNIÃO ORDINARIA

Câmara Técnica de Planejamento Projetos e Controle - CTPC

Belo Horizonte, 09 de Julho de 2015 – 9h

Associação Executiva de Apoio à Gestão de Bacias Hidrográficas Peixe Vivo

Titular em negrito/Suplente sem destaque

	NOME	INSTITUIÇÃO / ENTIDADE	TELEFONE/ E-MAIL	ASSINATURA
1.	**Adalberto Stanley Marques Alves**	**Agência de Desenvolvimento RMBH**	**adalberto.alves@agenciarmbh.mg.gov.br (31) 3916-8101**	
	Flavia Araújo Gonçalves	Instituto Estadual de Florestas - IEF	**flavia.goncalves@meioambiente.mg.gov.br, (31) 3915-1260**	Flavia Araújo Gonçalves
2.	**Matheus Valle de Carvalho e Oliveira**	**Agência Reguladora de Serviços de Abastecimento de Água e de Esgotamento Sanitário – ARSAE MG**	**matheus.valle@arsae.mg.gov.br (31) 3915-8070**	
	Túlio Bahia	Instituto Mineiro de Gestão das Águas - IGAM	tulio.bahia@meioambiente.mg.gov.br (31) 3915-13	
3.	**Flávio Henrique Eloi**	**Prefeitura Municipal de Nova Lima**	**meioambiente@pnl.mg.gov.br recurso.hidrico@yahoo.com.br flavioeloi@gmail.com (31) 3541-4832 / 9508-9466**	
	Em aberto			
4.	**Leandro Vaz Pereira**	**Prefeitura Municipal de Corinto**	**leoieq@yahoo.com.br (38) 9997-0145**	
	Em aberto			
5.	**Natane Vieira Lockmann**	**Associação dos Municípios do Circuito Turístico Parque Nacional da Serra do Cipó – AMPASC**		

COMITE DA BACIA HIDROGRAFICA DO RIO DAS VELHAS

LISTA DE PRESENÇA – REUNIÃO ORDINARIA

Câmara Técnica de Planejamento Projetos e Controle - CTPC

Belo Horizonte, 09 de Julho de 2015 – 9h

Associação Executiva de Apoio à Gestão de Bacias Hidrográficas Peixe Vivo

Titular em negrito/Suplente sem destaque

	NOME	INSTITUIÇÃO / ENTIDADE	TELEFONE/ E-MAIL	ASSINATURA
6.	**Odorico C. Araújo**	**Federação das Indústrias do Estado de Minas Gerais – FIEMG**	**oaraujo@fiemg.com.br (31) 3263-4509 / 9579-8124**	
	Lívia Mara de Oliveira Nogueira	**Vale**	**livia.nogueira@vale.com (31) 3916-2284 / 8734-7862**	
7.	**José de Castro Procópio**	**Associação de Desenvolvimento de Artes e Ofícios – ADAO**	**procopiodecastro@gmail.com (31) 9629-2735**	
	José Antônio da Cunha Melo	**Associação Brasileira de Engenharia Sanitária e Ambiental – ADAO**	**jacmelo50@hotmail.com (31) 9814-1379**	
8.	**Paulo Fernandes Cardoso**	**Fórum Nacional de Sociedade Civil nos Comitês de Bacias Hidrográficas – FONASC MG**	paulinhofcardoso@yahoo.com.br; (31) 8842-7944 / (31) 3434-0581	
	Eduardo Nascimento	**Federação dos Trabalhadores na Agricultura do Estado de Minas Gerais – FETAEMG**	~~fetaemg@fetaemg.org.br~~; (31) 3073-0000 / 9957-0841	

COMITE DA BACIA HIDROGRAFICA DO RIO DAS VELHAS

LISTA DE PRESENÇA

Reunião: Atualização Plano Diretor de Recursos Hídricos

Belo Horizonte, 09 de Julho de 2015 – 9h

	NOME	INSTITUIÇÃO / ENTIDADE	TELEFONE/ E-MAIL	ASSINATURA
1.	Tarcisio de Paula Cardoso	CETOC. Sub Cont. Taquaraçu. Aconchamo.	tapaucat@yahoo.com.br	[illegible]
2.	FLÁVIA ARAÚJO GONÇALVES	INSTITUTO ESTADUAL DE FLORESTAS	flavia.goncalves@meioambiente.mg.gov.br (31) 3915.1260	Flavia Araújo Gonçalves
3.	ALBERTO S. SCHVARTZMAN	AGB PEIXE VIVO	DITEC@AGBPEIXEVIVO.ORG.BR (31) 3207-8500	[illegible]
4.	Jaqueline E. Fonseca	AGB Peixe Vivo	jaqueline.fonseca@agbpeixevivo.org.br	Jaqueline E. Fonseca
5.	ALESSANDRO VANINI	GOS FLORESTAL	(31) 8492-3210 GOSFLORESTAL@UOL.COM.BR	[illegible]
6.	Angelo Giovani Vieira	GOS Florestal	(31) 9163247 gosflorestal@uol.com.br	[illegible]
7.	Paulo Afonso de Oliveira	FAZENDA DO CAPOTE	(31) 3484.4745 – ~~3484.4745~~ 8862.4545 pauloafonso@gmail.com	[illegible]
8.	Patrícia Sena Coelho	AGB PV	(31) 3207-8500 / (31) 8792-3846 patricia.sena@agbpeixevivo.org.br	[illegible]
9.	JOSE DE CASTRO PROCÓPIO	PROJETO MANUELZÃO INSTITUTO GUAICUY	96292735 PROCOPIODECASTRO@GMAIL.COM	[illegible]
10.	Ana C. Silveira	AGBPV	di@agbpeixevivo.org.br	[illegible]
11.	Mayra Labanca	AGBPV	mayra.oliveira@AGBPeixevivo.org.BR	Mayra L
12.	Thiago B. Campos	AGBPV	Thiago.campos@agbpeixevivo.org.br	[illegible]
13.	Amanda de Amorim Alves	AGBPV	amanda.amorim@agbpeixevivo.org.br	[illegible]
14.	Deivid Lucas de Oliveira	FIEMG	deivid.OLIVEIRA@FIEMG.COM.BR	[illegible]
15.	Mariana Morales	SCBH TAQUARAÇU	maripaulabrasil@gmail.com	[illegible]

COMITE DA BACIA HIDROGRAFICA DO RIO DAS VELHAS

LISTA DE PRESENÇA

Reunião: Atualização Plano Diretor de Recursos Hídricos

Belo Horizonte, 09 de Julho de 2015 – 9h

	NOME	INSTITUIÇÃO / ENTIDADE	TELEFONE/ E-MAIL	ASSINATURA
16.	José Dumi	EMATER/MG	Taquaraçu.minas@emater.mg.gov.br (31) 3684-1230	
17.	Izabella Resende	Mobilização CBH Rio das Velhas	izabella.resende@cbhvelhas.org.br (31) 3222-8350	Izabella Resende
18.	Gisele Sales	CBH Rio das Velhas	gisele.farias@cbhvelhas.org.br	
19.				
20.				
21.				
22.				
23.				
24.				
25.				
26.				
27.				
28.				
29.				
30.				
31.				

CÂMARA TÉCNICA INSTITUCIONAL E LEGAL

SCBH ÁGUAS DA MOEDA

Subcomitê Águas da Moeda

Bacias Hidrográficas: Rio do Peixe, Ribeirão Macacos, Córrego Cardoso e Córrego Cristais

(Vinculado ao CBH Rio das Velhas)

Ofício 09/2015

Nova Lima, 01 de Julho de 2015.

REF: Reunião Extraordinária do Subcomitê Águas da Moeda

Prezado (a) Senhor (a),

Em continuidade as atividades desenvolvidas pelo Subcomitê Águas da Moeda, convidamos para Reunião Ordinária que será realizada **no dia 08 de julho (quarta-feira), às 09 horas, na sede do Instituto Cresci, localizado na Rua Himalaia, 59 - Vale do Sol, Nova Lima.**

Pauta:

09h00 às 09h20: Aprovação das Pautas das Reuniões anteriores
09h00 às 10h00: Informes sobre Encontro dos Subcomitês.
10h00 às 12h00: Apreciação e deliberação sobre as demandas, em atendimento aos procedimentos estabelecidos pela Deliberação Normativa CBH VELHAS Nº 01, de 11 de fevereiro de 2015

Informações complementares e a confirmação de sua presença poderão ser realizadas por meio do telefone (31) 3222-8350 ou endereço eletrônico izabella.resende@cbhvelhas.org.br.

Certo de contarmos com a sua inestimável participação,

Atenciosamente,

Camila Alterthum

Coordenadora Geral do Subcomitê Águas da Moeda

REGISTRO DE REUNIÃO

Objeto:	Memória de Reunião do SCBH Águas da Moeda

Reunião n°	05	Próxima reunião:	
Data:	08/07/2015	Data:	
Horário:	09 horas	Horário	
Local:	Instituto Cresce	Local:	

Entidades presentes:

Nomes:	Representação:	Entidade:
Camila C. Alterthum	Titular	Associação de Moradors do Vale do Sol
Marco Antônio P. Damasceno	Suplente	Serra Del Rey Country Clube
André Baxter	Convidado	Wetlands Construídos
Filipe Diniz Rocha	Convidado	FEA-FUMEC
Flávio Negrão	Convidado	FEA-FUMEC
Gabriela Oliveira	Convidado	FEA-FUMEC
Ílare Bahia	Convidada	FEA-FUMEC
Luiz Wenchenk	Convidado	Instituto Quadrilátero
Maria de Lourdes	Convidada	Instituto Quadrilátero
Michele Fawre	Convidada	FEA-FUMEC
Myriam Gomes	Convidada	Não especificou
Otávio Augusto	Convidado	FEA-FUMEC
Paulo S. Neto	Convidado	Fechos Eu Cuido
Ricardo	Convidado	PRIMO (Primata da Montanha)

Entidades ausentes:

Nomes:	Representação:	Entidade:
Ana Flávia Alves	Titular	Anglo Gold
Andréa Amaral Trópia	Suplente	Vale
Aquiles Araujo	Suplente	Associação Pedagógica Itacolomy
Cristiani Perdigão	Titular	Emater MG
Letícia Melo de Oliveira	Titular	Associação dos Condomínios Horizontais (ACH)
Lilla Ayres Viana	Titular	Associação de Moradores do Loteamento Quintas do Sol
Luciano Guerson André	Titular	Copasa
Renato Gomes Batista	Titular	Vale
Sabrina da Luz	Titular	Secretaria Municipal de Meio Ambiente de Nova Lima
Sibely Eliene Teixeira	Suplente	Anglo Gold
Wellington de Paula Assis	Suplente	Secretaria Municipal de Meio Ambiente de Raposos

Pauta:	1.Aprovação da Ata 2.Informes sobre Encontro dos Subcomitês. 3.Apreciação e deliberação sobre as demandas, em atendimento aos procedimentos estabelecidos pela Deliberação Normativa CBH VELHAS Nº 01, de 11 de fevereiro de 2015.

Resumo dos assuntos tratados	Observações

1. Aprovação da Ata

Por falta de quórum não houve leitura ou aprovação de ata.

2. Informes sobre Encontro dos Subcomitês

Ítem de pauta suprimido por falta de quórum.

3. Apreciação e Deliberação sobre as demandas, em atendimento ao procedimentoestabelecido pela DN CBH N°1 de 11 de fevereiro de 2015

Prevista para ser uma Reunião Extraordinária do SCBH Águas da Moeda, na qual os participantes, convidados ou conselheiros, pudessem apresentar as propostas e projetos hidroambientais previstas na DN 01/2015 e Ofício 097/2015 que melhor pudessem resguardar a qualidade e quantidade da água em toda a bacia. Contudo, ao dar início à reunião se constatou a falta de quórum mínimo para a efetivação das deliberações em relação às demandas, o que levou os participantes a apresentarem a proposta para posterior deliberação, em nova reunião extraordinária. A reunião se iniciou às 09:00 da manhã, com apresentação dos convidados e conselheiro presentes. Consta-se por pedido direto, a inclusão da indignação por parte do convidado Ricardo da Primo (Primata da Montanha) com relação à participação da prefeitura de Nova Lima, que não o fez com encaminhamento de projeto nem na área de saneamento e nem na área de recuperação de fundo de vale.

A partir daí houve então as apresentações das demandas de projetos hidroambientais, que no total contaram-se oito, sendo elas respectivamente:

1ª Proposta

Paulo Sérgio F. Neto da entidade Fechos Eu Cuido, apresentou proposta para a microbacia do Tamanduá e Fechos, que visa fazer o levantamento e o geoprocessamento das nascentes, no intuito de manter uma conservação perene, juntamente com diagnóstico e possível cercamento das mesmas.

2ª Proposta

Maria de Lourdes da entidade Instituto Quadrilátero, apresentou o projeto Gestão Territorial e Produção de Água, que visava a partir de uma Unidade Demonstrativa, desenvolver juntos aos agricultores de Nova Lima, a mobilização e capacitação através de construções de barraginhas e formas racionais de uso da água, capacitando as lideranças locais.

Observação: Izabella Resende ponderou que a proposta deveria indicar a área de abrangência para execução do projeto, com foco em um território viável para ser transformado em Unidade Demonstrativa.

3ª Proposta

Ricardo da entidade PRIMO (Primatas da Montanha) apresentou a proposta de se promover conhecimento público sobre projeto de lei para expansão do Parque Ecológico de Fechos através de duas placas e que, em entrevista, interpele os Deputados Estaduais de Minas Gerais sobre o assunto, pressionando-os. Criando um documento áudio visual que garanta que a atividade mineradora não degrade ou oblitere região em foco.

Observação: Izabella Resende indicou que a proposta poderia ser apresentada unificada com outra proposta sobre Estação Ecológica de Fechos.

4ªProposta

Camila Alterthum da entidade Instituto Cresce apresentou a proposta do Instituto Ouro Verde de dar continuidade a um projeto já existente, que visa o tratamento de resíduos sólidos, aprimoramento a estrutura física de compostagem, ampliando a taxa de separação semanal de resíduos, para sistematizar os dados da experiência para uma futura publicação.

5ª Proposta

André Baxter Barreto da empresa Wetlands Construídos, apresentou a proposta de projeto de um wetlands,

também conhecido como jardins filtrantes, para a região do Vale do Sol em Nova Lima, embasado na ideia de fazer um projeto paisagístico, de captação dos esgotos e tratamento, com implantação de grande área de lazer e atividades diversas.

6ª Proposta

Camila Alterthum, Coordenadora Geral do Subcomitê da Bacia Hidrográfica apresentou o projeto "Por Aqui Passa Um Rio", que objetivamente visa criar um roteiro de visitas monitoradas com material e estrutura para a demanda, envolvendo a comunidade e capacitando a população para reconhecimento da bacia como um todo. Além de promover análise dos afluentes e principais cursos.

Observação: Foi sugerido à Camila Alterthum que repense o projeto no que se refere à análise da água, uma vez que há situações restritivas dentro de parâmetros legais e, nesse sentido, o projeto tenha um objetivo mais voltado para a educação ambiental, envolvendo atividades com escolas.

7ª e 8ª Propostas

As duas últimas propostas foram apresentadas por Flávio F. Negrão da entidade FEA-FUMEC, a primeira trata-se de uma demanda no bairro Vale do Sol, que incentiva ações de recuperação da capacidade de infiltração e retenção de água no solo.

A segunda proposta apresentada pelo professor é de criar um parque linear para Expansão e proteção da Estação Ecológica de Fechos, área que está descrita em projeto de lei de expansão da E. E. de Fechos.

Responsável pelo registro:	Izabella Resende e Thiago Rodrigues – Equipe de Mobilização CBH Rio das Velhas.

SCBH Águas da Moeda

SUBCOMITÊ ÁGUAS DA MOEDA
(Vinculado ao CBH Rio das Velhas)

LISTA DE PRESENÇA
REUNIÃO EXTRAORDINÁRIA –08 de Julho de 2015
LOCAL: Instituto Cresce - Nova Lima.
Horário: 09 horas

	NOME	ENTIDADE	EMAIL / TELEFONE	RÚBRICA
SOCIEDADE CIVIL				
TITULARES				
1	Lilla Ayres Viana	Associação de Moradores do Loteamento Quintas do Sol	ayreslilla@gmail.com 8777 8165	
2	Camila C. Alterthum	Associação de Moradores do Vale do Sol	camila@institutocresce.org / prima.mila@gmail.com 3542-422 / 8689 4252	Camila
3	Letícia Melo de Oliveira	Associação dos Condomínios Horizontais (ACH)	letciameloo@yahoo.com.br 3541-8809 / 9321-8565	
SUPLENTES				
1	Aquiles Araujo	Associação Pedagógica Itacolomy	aquilesaraujo@yahoo.com.br 9611-3351	
2				
3				

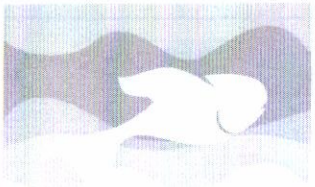

SUBCOMITÊ ÁGUAS DA MOEDA
(Vinculado ao CBH Rio das Velhas)

LISTA DE PRESENÇA

REUNIÃO EXTRAORDINÁRIA – 08 de Julho de 2015 LOCAL: Instituto Cresce - Nova Lima. Horário: 09 horas

	NOME	ENTIDADE	EMAIL / TELEFONE	RÚBRICA
USUÁRIOS				
TITULARES				
1	Renato Gomes Batista	Vale	renato.gomes.batista@vale.com 9544 7422	
2	Ana Flávia Alves	AngloGold Ashanti - Córrego do Sítio Mineração Ltda	afalves@anglogoldashanti.com.br 9956 8480	
3	Luciano Guerson André	COPASA	luciano.guerson@copasa.com.br 99035290	
SUPLENTES				
1	Andréa Amaral Trópia	Vale / Meio Ambiente	andrea.amaral.tropia@vale.com 9854-9239	
2	Sibely Eliene Teixeira	AngloGold Ashanti - Córrego do Sítio Mineração Ltda	seteixeira@anglogoldashanti.com.br 3589-1775 / 9787-6257	
3	Marco Antônio P. Damasceno	Serra Del Rey Country Clube	mapd1949@hotmail.com 3581-1381 / 9776-3369	

SCBH Águas da Moeda

Subcomitê da Bacia Hidrográfica Águas da Moeda – SCBH Águas da Moeda

Reunião Extraordinária

08 de Julho de 2015 – 09hrs
LOCAL: Instituto Cresce , Nova Lima.

	NOME	ENTIDADE	TEL/FAX/CEL	E-MAIL (letra de forma)
1	maria de Lourdes	Instituto Quadrilatero	(31) 91841359	lourdes@institutoquadrilatero.com
2	Michelle Mayink Faure	FEA - FUMEC	(31) 9884-3863	MICHELLE.MFAVRE@GMAIL.COM
3	ILARE BAHIA	FEA/FUMEC	(31) 92873392	ILAREBAHIA@OUTLOOK.COM
4	Filipe Diniz e Silva Rocha	Fea - Fumec	(31) 9970-0004	filipedsr0612@gmail.com
5	Luiz Claudio Wenceneck	INTITUTO QUADRILATERO	31 85674262	
6	Paulo Sérgio F. Neto	Fechos Engenharia	31 87540143	paulosfn@eig.com.br
7	ANDRÉ BAXTER BARRETO	WETLANDS CONSTRUÍDOS	31-97442585	A.BAXTER@WETLANDS.COM.BR
8	Marco A.P. Damasceno	Sub Comitê Águas do Moeda	(31) 97763369	mapd1943@hotmail.com
9	MYRIAM MOUSINHO FGOMES		31 99670507	myriam.mousinhoconsultoria@gmail.com.br ~~mousinho@task.com.br~~
10	Ricardo L.N. Tebet	PRIMO	31 9949-6571	ricardo.moebag3@gmail.com
11	Camila Alkmim	Inst. Cresce	86694252	camila@institutocresce.org
12	Otávio Augusto	Fea - FUMEC	(31) 9480-7086	otaviomferreira@hotmail.com
13	GABRIELA OLIVEIRA	FEA - FUMEC	(31) 8798-3837	GABIIBOLIVEIRA@GMAIL.COM
14	FLÁVIO F. NEGRÃO A.	FEA-FUMEC	(31) 8691-4252	FLAVIO@AMBIENCIA.ORG.
15				
16				

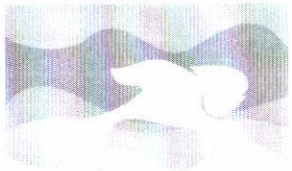

SUBCOMITÊ ÁGUAS DA MOEDA
(Vinculado ao CBH Rio das Velhas)

LISTA DE PRESENÇA

REUNIÃO EXTRAORDINÁRIA – 08 de Julho de 2015 — LOCAL: Instituto Cresce - Nova Lima.

Horário: 09 horas

	NOME	ENTIDADE	EMAIL - TELEFONE	RÚBRICA
PODE PÚBLICO				
TITULARES				
1	Sabrina da Luz	Secretaria Muncipal de Meio Ambiente de Nova Lima	recurso.hidrico@yahoo.com.br 3541-4832	
2	Cristiani Perdigão	Emater - MG	nova.lima@emater.mg.com.br 3542-9605 / 8722-2420	
3				
SUPLENTES				
1				
2				
3	Wellington de Paula Assis	Secretaria Municipal de Meio Ambiente de Raposos	meioambiente@raposos.mg.gov.br 9891-4010	

Subcomitê Águas da Moeda

Bacias Hidrográficas: Rio do Peixe, Ribeirão Macacos, Córrego Cardoso e Córrego Cristais

(Vinculado ao CBH Rio das Velhas)

Ofício 10/2015

Nova Lima, 14 de Julho de 2015.

REF: Reunião Extraordinária do Subcomitê Águas da Moeda

Prezado (a) Senhor (a),

Em continuidade as atividades desenvolvidas pelo Subcomitê Águas da Moeda, convidamos para Reunião Ordinária que será realizada **no dia 21 de julho (terça-feira), às 14 horas, na sede do Instituto Cresci, localizado na Rua Himalaia, 59 - Vale do Sol, Nova Lima.**

Pauta:

14:00 às 14:10: Aprovação das Pautas das Reuniões anteriores
14:10 às 17:00: Apreciação e deliberação sobre as demandas apresentadas na reunião extraordinária do dia 08 de julho, que ocorreu na sede do instituto Cresci, ás 09:00, em atendimento aos procedimentos estabelecidos pela Deliberação Normativa CBH VELHAS Nº 01, de 11 de fevereiro de 2015

Informações complementares e a confirmação de sua presença poderão ser realizadas por meio do telefone (31) 3222-8350 ou endereço eletrônico izabella.resende@cbhvelhas.org.br.

Certo de contarmos com a sua inestimável participação,

Atenciosamente,

Camila Alterthum

Coordenadora Geral do Subcomitê Águas da Moeda

REGISTRO DE REUNIÃO

Objeto:	Reunião Ordinária do SCBH Águas da Moeda

Reunião n°	006/2015	Próxima reunião:	007/2015
Data:	21/07/2015	Data:	27/08/2015
Horário:	14h	Horário	À definir
Local:	Instituto Cresce	Local:	À definir

Entidades presentes:

Nomes:	Representação:	Entidade:
Aquiles Araujo	Suplente	Associação Pedagógica Italolomy
Camila C. Altherthum	Titular	Instituto Cresce
Lilla Ayres Viana	Titular	Associação de Moradores do Loteamento Quintas do Sol
Renato Gomes Batista	Titular	Vale

Entidades ausentes:

Nomes:	Representação:	Entidade:
Adriana Freitas Mariano	Titular	Secretaria Municipal de Meio Ambiente de Rio Acima
Ana Flávia Alves	Titular	Anglo Gold
Andréa Amaral Trópia	Suplente	Vale
Letícia Melo de Oliveira	Titular	Associação dos Condomínios Horizontais (ACH)
Luciano Guerson André	Titular	Copasa
Marco Antônio P. Damasceno	Suplente	Serra Del Rey Country Clube
Sabrina da Luz	Titular	Secretaria Municipal de Meio Ambiente de Nova Lima
Sibely Eliene Teixeira	Suplente	Anglo Gold
Cristiani Perdigão	Titular	Emater - MG
Wellington de Paula Assis	Suplente	Secretaria Municipal de Meio Ambiente de Raposos

Pauta:	**14:00 às 14:10**: Aprovação das Atas das Reuniões anteriores **14:10 às 17:00**: Apreciação e deliberação sobre as demandas apresentadas na reunião extraordinária do dia 08 de julho, que ocorreu na sede do instituto Cresce, ás 09:00, em atendimento aos procedimentos estabelecidos pela Deliberação Normativa CBH VELHAS Nº 01, de 11 de fevereiro de 2015

	Resumo dos assuntos tratados	Encaminhamentos/OBS	Responsável
1. Aprovação da Atas			
Não houve leitura das atas em atraso, apesar das mesma já terem sido apresentadas.			
2. Apreciação e deliberação sobre as demandas apresentadas na reunião extraordinária do dia 08 de julho, que ocorreu na sede do instituto Cresce, ás 09:00, em atendimento aos procedimentos estabelecidos pela Deliberação Normativa CBH VELHAS Nº 01, de 11 de fevereiro de 2015			

A reunião se inicia com todos os presentes cientes de que as propostas são para Implantação de Projetos Estruturadores e Hidroambientais na Unidade Estratégica Águas da Moeda e, sendo assim, devem estar de acordo com a na Deliberação Normativa 01/2015 e ofício 97/2015 do Comitê da Bacia Hidrográfica do Rio das Velhas. As demandas discutidas se enquadram na rubrica III.2.1.1 do Plano Plurianual Anual (PPA) 2015 – 2017 do Comitê da Bacia Hidrográfica do Rio das Velhas.

Os trabalhos começam com os conselheiros definindo um padrão para análise dos projetos. De acordo com os mesmos, os projetos serão quantificados dentro dos parâmetros da DN 01/2015, que prevê oito critérios para avaliação das demandas. Caso a demanda esteja em acordo com os parâmetros recebe pontuação 1, se não 0. Após análise dos projetos a tabela de qualificação teve a seguinte perpectiva:

Demanda 1: Proponente: Paulo Sergio, Entidade Fechos Eu Cuido - Nascentes Rede Hidrica Tamanduá e Fechos.

O projeto está em acordo com sete dos oito critérios previstos, apenas não apresentando contrapartidas e parcerias.

Demanda 2: Proponente: Andre Baxter, Entidade empresa Wetlands Construidos- Wetlands Vale do Sol

Embora a demanda atenda a prioridade de ações Saneamento Básico, previsto no Plano de Ações Específicas para a Unidade Territorial Estratégica (UTE), a proposta se trata de um projeto que se enquadra na rubrica II.1.1 - “Projetos de sistemas de saneamento básico (água, esgoto, resíduos sólidos e drenagem)”, prevista no PPA 2015-2017, e deve ser encaminhado por municípios ou autarquias municipais de saneamento, como orientado na DN 01/2015. Os conselheiros em consenso entederam que para garantir a execução do projeto é necessário que o mesmo seja encaminhado pela Prefeitura de Nova Lima.

Demanda 3: Proponente: Maria de Lourdes, Entidade: Instituto Quadrilátero - Gestao Territorial Produção de Água

O projeto, apesar de ter sido elaborado com clareza nas informações, inclusive referente ao PDRH da Bacia do Rio das Velhas, não é prioritário à UTE, pois o território tem apenas 2% de área rural. Sendo assim, não está apto à ser referendado pelo subcomitê.

Demanda 4: Proponente: Ricardo, Entidade: Primatas da Montanha - Estacao Ecologica de Fechos

O projeto está em acordo com seis dos oito itens previstos, apenas não apresentando, efeito multiplicador e sua aplicabilidade em outras áreas da bacia hidrográfica e contrapartidas e parcerias.

Demanda 5: Proponente: Camila Alterthum, Entidade: SCBH Aguas da Moeda - Por Aqui Passa um Rio

O projeto foi construído pelo SCBH Águas da Moeda e após ajustes, se enquadrou dentro de todos os oito critérios

descritos na DN 01/2015.

Demanda 6 Ouro verde_Tratamento de residuos no Instituto Ouro Verde

O projeto não chegou cinquenta por cento dos critérios da demanda e seu alcance em relação à população foi considerado inexpressivo. Ainda foi feita uma discussão sobre dispor de recurso público para intervenção que não apresentou garantias de continuidade a curto ou médio prazo, por estar direcionada apenas para os alunos, professores e demais funcionários em uma área privada de uma escola particular. Conforme deliberação dos conselheiros, o mesmo não deverá ser encaminhado ao CBH Rio das Velhas.

Demanda 7: Proponente: Flavio Negrao, Entidade: Fumec - Permeabilidade Urbana

O projeto após análise se mostrou inviável na sua aplicabilidade, uma vez que a ADE indicada no Plano Diretor de Nova Lima permenece com trâmite estagnado na Câmara de Vereadores de Nova Lima. Optou-se por não apresenta-lo.

Demanda 8: Proponente: Paulo Sergio Neto, Entidade: Fechos eu Cuido - Parque Linear para Expansao e Protecao da Estacao Ecologica de Fechos

Embora a demanda atenda a sete critérios, foi considerada sem estimativa de execução, uma vez que depende de outras parcerias das quais o projeto ainda não dispõe. Ressalta-se a necessidade da mesma ser viabilizada junto ao Plano de Manejo da Estação Ecológico de Fechos. De acordo com os conselheiros, o projeto é frágil por não demonstrar articulação e efetividade. Contudo, enaltecem a importância da manutenção da área de Fechos inalterada e do ganho que seria para a sociedade residente na sub bacia na expansão do mesmo, como propõe o escopo do projeto.

CRITÉRIOS	**PONTUAÇÃO**							
DEMANDA	1	2	3	4	5	6	7	8
I. relação e coerência com o Plano da Bacia e da UTE vigentes;	1	0	0	1	1	1	0	1
II. hierarquização, em conformidade com o Plano de Metas e Investimentos para a Bacia, relativas às metas executivas do Plano de Recursos Hídricos da Bacia do Rio das Velhas;	1			1	1	1		1
III. complementação a outros projetos existentes e em implantação na bacia;	1			1	1	0		1
IV. efeito multiplicador e sua aplicabilidade em outras áreas da bacia hidrográfica;	1			0	1	0		0
V. alcance da população beneficiada;	1			1	1	0		1
VI. capacidade de gerar mobilização e articulação intersetorial na sub-bacia;	1			1	1	0		1
VII. existência de contrapartidas e parcerias;	0			0	1	1		1
VIII. sustentabilidade temporal, por meio da aceitação das comunidades beneficiadas;	1			1	1	0		1

TOTAL	7			6	8	3		7

As demandas foram criteriosamente requalificadas após a primeira análise a partir do entendimento dos conselheiros, quanto sua prioridade. Em alta prioridade ficou a proposta “Por Aqui Passa um Rio” principalmente por ter em sua meta um atendimento que perpassa toda as sub-bacias da UTE. As propostas, “Nascentes - Rede Hidrica Tamanduá e Fechos” e “Estacao Ecológica de Fechos”, após debate deverão ser integradas, pois se tratam de intervenções para uma mesma região e tem em seus objetivos metas semelhantes. Assim, fortalecendo as demandas, ambas foram também classificadas como alta prioridade.

Encerrada a reunião extraordinária, seguiu-se a feitura e aprovação da ata.

Responsável pelo registro:	Izabella Resende e Thiago Rodrigues – Equipe de Mobilização CBH Rio das Velhas.

_____

Camila Alterthum

Coordenadora do segmento sociedade civil

Coordenadora geral do SCBH Águas da Moeda

_____

Renato Gomes

Coordenadora do segmento usuários de água

_____

Sabrina da Luz

Coordenador do segmento poder público

SCBH Águas da Moeda

SUBCOMITÊ ÁGUAS DA MOEDA
(Vinculado ao CBH Rio das Velhas)

LISTA DE PRESENÇA
REUNIÃO EXTRAORDINÁRIA –21 de Julho de 2015
LOCAL: Instituto Cresce - Nova Lima.
Horário: 14 horas

	NOME	ENTIDADE	EMAIL / TELEFONE	RÚBRICA
SOCIEDADE CIVIL				
TITULARES				
1	Lilla Ayres Viana	Associação de Moradores do Loteamento Quintas do Sol	ayreslilla@gmail.com 8777 8165	
2	Camila C. Alterthum	Associação de Moradores do Vale do Sol	camila@institutocresce.org / prima.mila@gmail.com 3542-422 / 8689 4252	Camila
3	Letícia Melo de Oliveira	Associação dos Condomínios Horizontais (ACH)	letciameloo@yahoo.com.br 3541-8809 / 9321-8565	
SUPLENTES				
1	Aquiles Araujo	Associação Pedagógica Itacolomy	aquilesaraujo@yahoo.com.br 9611-3351	
2				
3				

SCBH Águas da Moeda

SUBCOMITÊ ÁGUAS DA MOEDA
(Vinculado ao CBH Rio das Velhas)

LISTA DE PRESENÇA
REUNIÃO EXTRAORDINÁRIA – 21 de Julho de 2015 — LOCAL: Instituto Cresce - Nova Lima. — Horário: 14 horas

	NOME	ENTIDADE	EMAIL - TELEFONE	RÚBRICA
PODE PÚBLICO				
TITULARES				
1	Sabrina da Luz	Secretaria Muncipal de Meio Ambiente de Nova Lima	recurso.hidrico@yahoo.com.br 3541-4832	
2	Cristiani Perdigão	Emater - MG	nova.lima@emater.mg.com.br 3542-9605 / 8722-2420	
3				
SUPLENTES				
1				
2				
3	Wellington de Paula Assis	Secretaria Municipal de Meio Ambiente de Raposos	meioambiente@raposos.mg.gov.br 9891-4010	

SCBH Águas da Moeda

SUBCOMITÊ ÁGUAS DA MOEDA
(Vinculado ao CBH Rio das Velhas)

LISTA DE PRESENÇA

REUNIÃO EXTRAORDINÁRIA – 21 de Julho de 2015 LOCAL: Instituto Cresce - Nova Lima. Horário: 14 horas

	NOME	ENTIDADE	EMAIL / TELEFONE	RÚBRICA
USUÁRIOS				
TITULARES				
1	Renato Gomes Batista	Vale	renato.gomes.batista@vale.com 9544 7422	
2	Ana Flávia Alves	AngloGold Ashanti - Córrego do Sítio Mineração Ltda	afalves@anglogoldashanti.com.br 9956 8480	
3	Luciano Guerson André	COPASA	luciano.guerson@copasa.com.br 99035290	
SUPLENTES				
1	Andréa Amaral Trópia	Vale / Meio Ambiente	andrea.amaral.tropia@vale.com 9854-9239	
2	Sibely Eliene Teixeira	AngloGold Ashanti - Córrego do Sítio Mineração Ltda	seteixeira@anglogoldashanti.com.br 3589-1775 / 9787-6257	
3	Marco Antônio P. Damasceno	Serra Del Rey Country Clube	mapd1949@hotmail.com 3581-1381 / 9776-3369	

SCBH Águas da Moeda

Subcomitê da Bacia Hidrográfica Águas da Moeda – SCBH Águas da Moeda

Reunião Extraordinária

21 de Julho de 2015 – 14:00
LOCAL: Instituto Cresce, Nova Lima.

	NOME	ENTIDADE	TEL/FAX/CEL	E-MAIL (letra de forma)
1	Ingabela Resende	Equipe de Mobilização CBH Rio das Velhas	(31)3222-8350	ingabela.resende@cbhvelhas.org.br
2	Thiago A. Rodrigues	Mobilização CBH velhas	(31)3222-8350	thiago.rodrigues@cbhvelhas.org.br
3				
4				
5				
6				
7				
8				
9				
10				
11				
12				
13				
14				
15				
16				

SCBH ARRUDAS

SUBCOMITÊ DA BACIA HIDROGRÁFICA DO RIBEIRÃO ARRUDAS
(Vinculado ao CBH-Velhas)

Ofício n. 07/2015 - SCBH – Ribeirão Arrudas

Belo Horizonte, 20 de julho de 2015.

Ref.: 66ª Reunião Ordinária do Subcomitê Ribeirão Arrudas

Prezado (a) Senhor (a),

Em continuidade às atividades desenvolvidas pelo Subcomitê da Bacia Hidrográfica do Ribeirão Arrudas (SCBH Ribeirão Arrudas), convidamos para Reunião Ordinária que será realizada no dia 23 de julho de 2015 (quinta-feira), na Sede do CBH Rio das Velhas, localizada à Rua dos Carijós, n° 150 – 10° andar – Centro, Belo Horizonte/ MG**, com início às 14h00**.

Pauta:

1. **14h00 - 14h10:** Discussão e aprovação da ata – reunião realizada no dia 28/05/2015;
2. **14h10 - 14h25:** Informes;
3. **14h25 - 14h55:** Definição das nascentes a serem trabalhadas para a primeira etapa do projeto Hidroambiental;
4. **14h55 - 15h25:** Apresentação de demandas para submissão ao Ofício de Chamamento de projetos de Demanda Espontânea - CBH Velhas 097/2015**;**
5. **15h25 - 15h35:** Discussões, encaminhamentos e proposições finais.

Quaisquer informações complementares e a confirmação de sua presença ou representante poderão ser realizadas através do telefone (31) 3222-8350 ou por meio dos endereços eletrônicos elio.domingos@cbhvelhas.org.br e carolina.castro@cbhvelhas.org.br.

Certo de contarmos com a sua inestimável participação, subscrevo-me.

Atenciosamente,

Guilherme Eduardo Macedo Cota
Coordenador Geral do SCBH Ribeirão Arrudas

REGISTRO DE REUNIÃO

Objeto:	64° Reunião Ordinária do SCBH Ribeirão Arrudas		
Reunião n°	009/2015	Próxima reunião:	010/2015
Data:	23/07/2015	Data:	21/08/2015
Horário:	14:00	Horário	14:00
Local:	Sede CBH Rio das Velhas	Local:	Sede CBH Rio das Velhas

Entidades presentes:		
Nomes:	Representação:	Entidades:
Guilherme Eduardo Macedo Cota	Titular	APROGEO-MG
Maria Lúcia Vieira	Titular	SLU-PBH
Cecília Rute Andrade da Silva	Titular	CONVIVERDE
Humberto Fernando Martins	Suplente	SMMA - PBH
Rosângela Silva Souza	Suplente	CODISANE - PBH
Carlos José Andrade Silveira	Convidado	IEF
Renato Luiz Crispiniano	Convidado	Comunicação CBH Velhas
Ohana Silva Padilha	Convidada	Comunicação CBH Velhas
Júlio de Miranda Mourão	Convidado	
Carolina de Castro	Convidado	E. M. CBH Rio das Velhas
Juliana de Carvalho	Convidado	
Élio Domingos Neto	Convidado	E. M. CBH Rio das Velhas

Entidades ausentes:		
Nomes:	Representação:	Entidades:
Luiz Mário Queiroz Lima	Titular	Prefeitura Municipal de Sabará
Dirson Ovídio Borges	Suplente	MOC.ECO
André Henrique Pacheco de Carvalho	Titular	ECOAVIS
Maurício Cassim	Suplente	Movimento das Donas de Casa e Consumidores de Contagem
Rosângela Durso Perillo	Titular	SMSA- PBH
Soraia Maria Pinheiro	Titular	COPASA
Rodrigo Lemos	Suplente	Instituto Guaicuy

Pauta:	1. Discussão e aprovação da ata – reunião realizada no dia 28/05/2015;
	2. Informes ;
	3. Definição das nascentes a serem trabalhadas para a primeira etapa do projeto Hidroambiental;
	4. Apresentação de demandas para submissão ao Ofício de Chamamento de projetos de Demanda Espontânea - CBH Velhas 097/2015;
	5. Discussões, encaminhamentos e proposições finais.

Gravação	Resumo dos assuntos tratados	Encaminhamentos/OBS	Responsável
1. Discussão e aprovação da ata – reunião realizada no dia 28/05/2015;			
00:00:00 - 00:07:10	Promove-se a leitura da minuta de ata. A ata é aprovada com algumas alteraçõe de ortografia	X	X
2. Informes;			
X	O ponto de pauta é invertido para o fim da reunião. O convidado Carlos José Andrade, representante do IEF é inserido por aclamação na composição de membros do subcomitê, no segmento de Poder Público.	Encaminhar Carta de Indicação ao IEF	Élio Domingos - Equipe de Mobilização
3. Definição das nascentes a serem trabalhadas para a primeira etapa do projeto Hidroambiental;			

00:07:10 - 01:01:00	Élio Domingos - Equipe de Mobilização apresenta os convidados presentes Carlos José e Juliana de Carvalho. Promove-se apresentação de todas as nascentes visitadas na primeira e segunda etapas da visita técnica. O conselheiro Humberto Fernando - SMMA solicita que se faça a leitura dos planos de ação das nascentes a serem apresentadas. A conselheira Maria Lúcia pergunta se houve definição de nascentes para fase de execução do Projeot Hidroambiental. Élio Domingos informa que a presente reunião foi planejada para que houvesse tal definição dos conselheiros. Foram feitas visitas técnicas a fim de subsidiar as decisões. Decorrida apresentação de fotos das visitas técnicasàs nascentes os conselheiros elencam oito nascentes para fase de execução do projeto hidroambiental. São escolhidas as nascentes AR011, AR012, AR133, AR064, AR 065, AR 026, AR060 e AR072.	X	X
4. Apresentação de demandas para submissão ao Ofício de Chamamento de projetos de Demanda Espontânea - CBH Velhas 097/2015;;			
01:01:00 - 01:54:39	Élio Domingos - Equipe de Mobilização informa que consultou edital ou ofício CBH Velhas 097/2015 e Deliberação 01/2015 e, inferiu sobre não possibilidade de o SCBH Arrudas enviar ao CBH Velhas demanda ou projeto de recuperação de fundo de vale. Élio Domingos informa que na última reunião Plenária do CBH Velhas foi pedido projeto de recuperação ambiental e de fundo de vale na bácia do Córrego Cercadinho. Informa que os possíveis proponentes ou requerentes desta rubrica específica são somente prefeituras e órgãos municipais, por se tratar de rubrica específica para saneamento. O coordenador geral Guilherme Eduardo alega que a intervenção não é somente de saneamento porque o poblema é, também, de risco geológico e de moradia irregular. Informa que há muitas bacias de contenção propostas para a bacia do Arrudas e que, por isso, teme haver urbanização da área da Estação Ecológica do Cercadinho Apesar de ser uma área de uso restritivo conforme categorização do SNUC não há uso social do espaço e não se sabe se há captação de água pela COPASA no local. O convidado Carlos José - IEF informa que há captação de água no local pela COPASA através de de poço artesiano e através de barramento, com atendimento a 26 mil pessoas. Guilherme Eduardo informa que há projeto de lei em tramitação para redução da área da unidade de conservação. Élio Domingos informa que o prazo para envio de demandas se encerra no dia 24 de julho e sugere que os conselheiros adequem a demanda ao conteúdo mínimo do ofício 097/2015. Uma vez que tal demanda já foi aprovada em reunião ordinária do SCBH Ribeirão Arrudas e foi encaminhada ao CBH Velhas em Plenário. O coordenador geral Guilherme Eduardo sugere que se aguarde a resposta do Plenário do CBH Velhas sobre encaminhamento da demanda. A convidada Juliana de Carvalho promove apresentação de demanda a ser encaminhada tendo a ONG CONVIVERDE como solicitante. A demanda trata da necessidade de criação de diagnóstico e plano de ação para nascente localizada em Belo Horizonte, na sub-bacia do Córrego do Leitão, bairro Santa Lúcia, à rua Planetóides. Os conselheiros aprovam o envio da demanda ao CBH Velhas e elencam a execução da segunda fase do Projeto Hidroambiental de Valorização de Nascnetes Urbanas como de alta prioridade. Elencam a demanda da nascente do bairro Santa Lúcia como de média prioridade.	X	X
5. Discussões, encaminhamentos e proposições finais;			
X	Encaminhar Carta de Indicação ao IEF	Elio Domingos - Equipe deMobilização	
6. Discussões, encaminhamentos e proposições finais.			
Responsável pelo registro:	Élio Domingos Neto - E. M. CBH Rio das Velhas		

LISTA DE PRESENÇA - SCBH RIBEIRÃO ARRUDAS:

23 de julho de 2015, 14H00 , Sede do CBH Rio das Velhas.

Rua dos Carijós, n° 150 – 10° andar, Centro – Belo Horizonte/ Minas Gerais.

	NOME	ENTIDADE	TEL/FAX/CEL	E-MAIL (letra de forma)
1	Élio Domingos Neto	Mobilização CBH Rio das Velhas	3222-8350	elio.domingos@cbhvelhas.org.br
2	Carlos José Andrade Silveira	IEF/UE Baleia	31915900 76/31853044 49	carlos.silveira@meioambiente.mg.gov.br
3	Renato Luiz Capucio	com CBH Velhas		
4	Ohana Silva Padilha	com CBH velhas	9419 5332	ohana.sp@gmail.com
5	Guilherme Eduardo M. Costa	APA OGEO-MG	8654-0533	guilhermeeduardomg@hotmail.com
6	MARIA LUCIA VIEIRA	S/N	92320050 32779864	MOBSW@PBH.GOV.BR
7	Juliana de Carvalho Coelho.	Moradores Sta Lúcia.	96442119	dhajulicarvalho@yahoo.com.br.
8	Carolina de Castro	CBH-velhas	3-222-8350	carolina.castro@cbhvelhas.org.br.
9	Júlio de Miranda Mourão	Particular ex SEC/MG	9651-3702	julio.mourao@yahoo.com.br
10				
11				
12				
13				
14				
15				
16				

SCBH RIBEIRÃO ARRUDAS (Vinculado ao CBH Rio das Velhas)
Lista de presença , 23 de julho de 2015, 14h00
Local: Sede do Comitê da Bacia do Rio das Velhas
Rua dos Carijós, 150, 10º andar, Centro - Belo Horizonte

ENTIDADE	nº	T/S	REPRESENTANTE	INSTITUIÇÃO	E-MAIL	TELEFONE	ASSINATURA
SOCIEDADE CIVIL	1	TITULAR	Cecília Rute Andrade da Silva	CONVIVERDE	ceciliarute20@gmail.com	(31) 3351 3009/ (31) 8787 3351	Cecília R. A. Silva
		SUPLENTE	Dirson Ovido Borges	MOC.ECO	andengenheiro@ig.com.br	(31) 3483 1886/ (31) 9215 6041	
	2	TITULAR	Guilherme Eduardo Macedo Cota	APROGEO-MG	guilhermebhmg@hotmail.com	(31) 8654 0533	Guilherme Eduardo Macedo Cota
		SUPLENTE	Rodrigo Lemos	Instituto Guaicuy	rslemosbh@gmail.com	Em aberto	
	3	TITULAR	André Henrique Pacheco de Carvalho	ECOAVIS	andrepacheco3@yahoo.com.br	(31) 3377 5829/ (31) 9122 4053	
		SUPLENTE	Maurício Cassim	Movimento das Donas de Casa e Consumidores de Contagem	mauriciocassim@bol.com.br	(31) 2559 3681/ (31) 9293 0624	
PODER PÚBLICO	4	TITULAR	Luiz Mário Queiroz Lima	Prefeitura Municipal de Sabará	lmqlima@gmail.com	(31) 3497 5887/ (31) 9612 0005	
		SUPLENTE	~~Em aberto~~	Prefeitura Municipal de Contagem	Em aberto	Em aberto	
	5	TITULAR	Rosângela Durso Perillo	SMSA - PBH	rosangela.perillo@pbh.gov.br	(31) 3378 6594/ (31) 9958 1765	
		SUPLENTE	Humberto Fernando Martins Marques	SMMA - PBH	hmarques@pbh.gov.br	(31) 3277 5185/8471-1173	
	6	TITULAR	Maria Lúcia Vieira	SLU - PBH	marial@pbh.gov.br	(31) 3277 9345 9352	
		SUPLENTE	Rosângela Silva Souza	CODISANE - PBH	rosangelasouza@47@yahoo.com.br	(31) 3347 4339/ (31) 9918 7533	
UUÁRIOS	7	TITULAR	Soraia Maria Pinheiro	COPASA	soraia.pinheiro@copasa.com.br	(31) 9952 2968	
		SUPLENTE	Em aberto	Em aberto	Em aberto	Em aberto	
	8	TITULAR	Em aberto	Em aberto	Em aberto	Em aberto	
		SUPLENTE	Em aberto	Em aberto	Em aberto	Em aberto	
	9	TITULAR	Em aberto	Em aberto	Em aberto	Em aberto	
		SUPLENTE	Em aberto	Em aberto	Em aberto	Em aberto	

SCBH RIO BICUDO

Ofício Circular 05/2015

Assunto: Encaminhamento de Demanda

Data: 13 de Julho de 2015

Prezados(as)

Dando continuidade às atividades do Subcomitê do Rio Bicudo, gostaríamos de Convidar todos os membros e interessados, para **reunião ordinária a ser realizada dia 22 de julho de 2015, com início às 14h00, no Auditório da Prefeitura de Municipal de Corinto, na Av. Getúlio Vargas, 200 – Centro, Corinto.**

Pauta:

- Informes Gerais;

- Informes do V Encontro de Subcomitês em Itabirito;

- Status do Projeto de Recuperação do Rio Bicudo;

- Demanda de Continuidade do Projeto de Recuperação do Rio Bicudo;

- Demanda de Projeto para recuperação de Fundo de Vale em Morro da Garça;

- Aprovação de ATA da última Reunião Ordinária no dia 16 de Junho de 2015.

Sem mais para o momento, agradecemos e reiteramos nossas distintas considerações.

Cordialmente,

Leandro Vaz Pereira
Coordenador do SCBH – Rio Bicudo

REGISTRO DE REUNIÃO

Objeto:	Reunião Ordinária do SCBH Rio Bicudo		
Reunião n°	003/2015	**Próxima reunião:**	004/2015
Data:	22/07/2015	**Data:**	19/08/2015
Horário:	14h00	**Horário**	14h00
Local:	Prefeitura de Corinto	**Local:**	Casa de Cultura / Morro da Garça

Entidades presentes:

Nomes:	**Representação:**	**Entidade:**
Leandro Vaz Pereira	Titular	Sec. de Meio Ambiente de Corinto
André Ribeiro do Rego	Titular	Sec. de Meio Ambiente de Morro da Garça
Luiz Felippe P. Porto Maia	Titular	Associação dos Produtores na Agricultura Familiar de Campo Alegre/ Secretário do CMDRS – Morro da Garça
Telma Maria Fernandes	Suplente	Sec. Desenvolvimento Social Morro da Garça
Eva Edilene de Oliveira	Titular	Associação Comunitária de Extrema (Corinto)
Francisco de Assis de Oliveira	Titular	Produtor Rural – Corinto
Lucimar Martins Barbosa	Convidado	APAE
Ariane Miralda Dias Paula	Convidado	Prefeitura Municipal Corinto
Guilherme Francisco Rodrigues	Convidado	Prefeitura Municipal Corinto
Carlos Barbosa	Convidado	NEOGEO
Túlio Mol R. de Carvalho	Convidado	Equipe de Mobilização – CBH Velhas
Politácito Ricardo	Convidado	Equipe de Mobilização – CBH Velhas
Eloíse de Fátima Gonzaga	Convidado	Prefeitura Municipal Corinto
Maria Marlene de Souza	Convidado	Secretaria de Educação Morro da Garça
Regina Francisca Pires de Castro	Convidado	Prefeitura de Morro da Garça
Oswaldo Gonçalves	Convidado	Produtor Rural

Entidades ausentes:

Nomes:	**Representação:**	**Entidade:**
Elvira Lucinda de Oliveira Silva	Titular	Sec. Saúde de Corinto
Leonardo Pereira da Rocha	Titular	Ass. Comunitária Moradores do Bairro Pompéia
Denílson Ribeiro da Silva	Titular	COPASA - Corinto

Márcio José da Silva Mariz	Suplente	Ass. Comunitária do Buqueirão
Tânia Rabelo	Titular	EMATER Corinto
Adriano Torres	Titular	EMATER – Morro da Garça
Adão dos Santos Neto	Titular	Secretaria de Obras de Morro da Garça
Paulo Armando Dumont de Almeida	Suplente	AMEV
Wellington Rocha Filho	Suplente	CETEC/UAB
Rubens Alves de Moura	Suplente	Câmara Municipal de Corinto
José Afonso Ribeiro Mariz	Titular	Produtor Rural – Corinto
José Hamilton de Oliveira	Titular	Produtor Rural Fazenda Alvorada
Manoel Alves de Oliveira	Titular	Produtor Rural Fazenda Cambaúba
Henrique Leite Coelho	Titular	COPASA Morro da Garça
Isael Manoel Marques	Suplente	Produtor Rural – Morro da Garça
Rones Pereira Lopes	Suplente	COSSISA
Alfeu Pinheiro de Araújo	Suplente	Produtor Rural Fazenda do Riachinho
Afrânio Ribas	Suplente	CALSETE
Isael Manoel Marques	Suplente	Produtor Rural – Morro da Garça
José Cândido Filho	Suplente	Prefeitura
Geraldo Rogério Pinheiro	Titular	Ass. Comunitária de Moradores Lagoa do Peixe e Vizinhança
Regina Socorro Pires Gonçalves	Titular	Associação Comunitária 22 novembro – Morro da Garça
Luís Henrique Louredo Trindade	Titular	Cooperativa Regional dos Garimpeiros
Edelma de Almeida Alves Diniz Matoso	Suplente	Ass. Dos Trabalhadores na Agricultura Familiar de Siriema e Região
Cláudia Alves dos Santos Mariz	Suplente	Ass. Comunitária dos Moradores de Campo Alegre e Vizinhança
Luciana Alves Viana	Suplente	Ass. Comunitária de Aporá e vizinhança
Miguel Pinto da Silva	Titular	Instituto Mineiro de Agropecuária
Meiry Rodrigues Fonseca	Suplente	Comitê Famílias Solidárias

Pauta:	1. Informes Gerais
	2. Status do Projeto de Recuperação do Rio Bicudo

	3. Demanda de Continuidade do Projeto de Recuperação do Rio Bicudo.		
	4. Apresentação de demandas para o edital de seleção de demandas de Projetos.		
	5. Encaminhamentos.		
Gravação	Resumo dos assuntos tratados	Encaminhamentos/OBS	Responsável
1. Informes Gerais			
00:00:00 - 00:15:50	Leandro inicia falando sobre o IV Encontro de Subcomitês no município de Itabirito, dias 2 e 3 de julho, e relata a importância de debater proposições relevantes nos Subcomitês, além disso, expõe quais foram as temáticas discutidas nesse encontro.	X	X
2/3 Demanda de Continuidade do Projeto de Recuperação do Rio Bicudo			
00:15:50 00:39:00	Leandro relata que o Projeto de Recuperação do Rio Bicudo está em andamento. Carlos Barbosa da empresa NEOGEO expõe que nesta fase do projeto serão construídas 46 barraginhas no alto curso da bacia do Rio Bicudo e 89 barraginhas na bacia do Riacho do Morro. Serão destinadas duas máquinas para construção das barraginhas com intuito de agilizar e atender o cronograma do projeto. Carlos Barbosa destaca a participação das comunidades na execução do projeto, além disso, relata que a empresa NEOGEO está de portas abertas para qualquer pessoa que deseja sugerir contribuições para execução do projeto. Francisco de Assis de Oliveira pergunta sobre a quantidade de barraginhas construídas no município de Corinto, Carlos relata que serão construídas no total de 173 barraginhas, sendo 113 em Capivara e 60 em Santana. Francisco menciona o contingenciamento dos recursos pelo Governo do Estado, e explica como ocorre a cobrança pelo uso d água e sua aplicação na bacia. Luiz Felippe P. Porto Maia exemplifica o Plano de Aplicação Plurianual da bacia do Rio das Velhas e quais são as rubricas destinadas às demandas espontâneas. Leandro convida os participantes para presenciar o evento “Vivência Ambiental”, no dia 04 de agosto, produzido pela empresa NEOGEO na Comunidade de Santana, salão comunitário, em Corinto.	X	X
4. Apresentação de demandas para o edital de seleção de demandas de Projetos.			
00:39:00 00:50:00	Leandro expõe da necessidade de um sistema de abastecimento de água na Comunidade do Jacarandá na divisa dos municípios de Corinto e Morro da Garça, projeto que beneficiaria cerca de 45 famílias entre Corinto e Morro da Garça, e pediu a anuência do Subcomitê, no qual teve total apoio.	X	X
5. **Encaminhamentos.**			

01:20:00 -	Leandro propõe no dia 19 de agosto, na próxima reunião do Subcomitê, uma visita de campo na propriedade do Sr. Luis Fernando, a fim de verificar as intervenções bem sucedidas na sua propriedade. De acordo com Leandro essas intervenções melhoraram a quantidade e a qualidade da água na bacia, e seria de extrema importância divulgar as ações. Nada a acrescentar, os conselheiros aprovaram a Ata do dia 16 de junho de 2015.	Veiculo para transporte. Contactar a empresa de Comunicação para acompanhar a visita.	Luiz Felippe P. Porto Maia/André Ribeiro do Rego Equipe de Mobilização do CBH Rio das Velhas
Responsável pelo registro:	Politácito Santos – Equipe de Mobilização do CBH Rio das Velhas		

SCBH Rio Bicudo

SUBCOMITÊ DA BACIA HIDROGRÁFICA DO RIO BICUDO - SCBH RIO BICUDO
(Vinculado ao CBH-Velhas)

LISTA DE PRESENÇA - REUNIÃO ORDINÁRIA 22 de julho de 2015 às 14:00 horas
LOCAL: Auditório da
Prefeitura de Municipal de Corinto, na Av. Getúlio Vargas, 200 – Centro, Corinto

USUÁRIOS

TITULARES

	NOME	ENTIDADE	TELEFONE	ASSINATURA
1	Denílson Ribeiro da Silva	COPASA Corinto	(38)3751155 99820347/99957831/88141237 denilson.silva@copasa.com.br	
2	José Afonso Ribeiro Mariz	Produtor Rural – Corinto	(38) 3751.11.74/(38)99520540 marciojsmariz@hotmail.com	
3	José Hamilton de Oliveira	Produtor Rural – Morro da Garça	(38)98291394	
4	Manoel Alves de Oliveira	Produtor Rural – Morro da Garça		
5	Francisco de Assis de Oliveira	Produtor Rural – Corinto	(38)99371966/(38) 37751859 chicorinto@gmail.com	
6	Henrique Leite Coelho	COPASA Morro da Garça	(38)37251129 99844014 henrique.coelho@copasa.com.br	

SUPLENTES

1	Rones Pereira Lopes	Cossisa	32777479 / riaflorestal@hotmail.com	
2	Alfeu Pinheiro de Araújo	Produtor Rural – Morro da Garça	3277.85.38 ceravolo@pbh.gov.br	
3	Afrânio Ribas	Calset	3352.54.05 sel.mara.mp@gmail.com	
7	Isael Manoel Marques	Produtor Rural – Morro da Garça	9958.1765	
5	José Cândido Filho	Prefeitura		
6				
7				

SCBH Rio Bicudo

SUBCOMITÊ DA BACIA HIDROGRÁFICA DO RIO BICUDO - SCBH RIO BICUDO
(Vinculado ao CBH-Velhas)

LISTA DE PRESENÇA - REUNIÃO ORDINÁRIA
22 de julho de 2015 às 14:00 horas
LOCAL: Auditório da
Prefeitura de Municipal de Corinto, na Av. Getúlio Vargas, 200 – Centro, Corinto

SOCIEDADE CIVIL

TITULARES

	Nome	Entidade	TELEFONE / EMAIL	ASSINATURA
1	Regina Socorro Pires Gonçalves	Ass. Comunitária 22 de novembro (Morro da Garça)	(38)9990-4384	
2	Geraldo Rogério Pinheiro	Ass. Comunitária de Moradores Lagoa do Peixe e Vizinhança (M. Garça)	(38)9909-2455 pmmorro@yahoo.com.br	
3	Luis Henrique Louredo Trindade	Cooperativa Regional dos Garimpeiros – (Corinto)	(38)9998-4822 luishenriquelouredotrindade@gmail.com	
4	Leonardo Pereira da Rocha	Ass. Comunitária Moradores do Bairro Pompéia (M. Garça)	(38)98125349/(38)9923-2512 leonardopereiradarocha@yahoo.com.br	
5	Eva Edilene de Oliveira	Ass. Comunitária de Extrema (Corinto)	(38)9959-5676 evaedilene@hotmail.com	Eva Edilene de Oliveira
6	Luiz Felippe P. Porto Maia	Prefeitura Morro da Garça		

SUPLENTES

1	Cláudia Alves dos Santos Mariz	Ass. Comunitária dos Moradores de Campo Alegre e Vizinhança (M. Garça)	(38)6698-7534 / 9927-5590/9921-5590 pmmorro@yahoo.com.br	
2	Luciana Alves Viana	Ass. Comunitária de Aporá e vizinhança (Corinto)		
3	Marcio Jose da Silva Mariz	Ass. Comunitária do Buqueirão (Corinto)	(38) 9952-0540 marciojsmariz@hotmail.com	
4	Meiry Rodrigues Fonseca	Comitê Famílias Solidárias (Corinto)		
5	Edelma de Almeida Alves Diniz Matoso	Ass. Dos Trabalhadores na Agricultura Familiar de Siriema e Região (M. Garça)	(38)9952-2487	
6	Osvaldo Gonçalves O. Filho	Sindicato Produtores Rurais		

SCBH Rio Bicudo

SUBCOMITÊ DA BACIA HIDROGRÁFICA DO RIO BICUDO - SCBH RIO BICUDO
(Vinculado ao CBH-Velhas)

LISTA DE PRESENÇA - REUNIAO ORDINARIA
22 de julho de 2015 às 14:00 horas
LOCAL: Auditório da
Prefeitura de Municipal de Corinto, na Av. Getúlio Vargas, 200 – Centro, Corinto.

PODER PÚBLICO

TITULARES

	NOME	ENTIDADE	TELEFONE/E-MAIL	ASSINATURA
1	André Ribeiro do Rego	Sec. de Meio Ambiente Morro da Garça	(38)37251110/(38)99842031 meioambiente@morrodagarca.mg.gov.br	
2	Leandro Vaz Pereira	Sec. de Meio Ambiente de Corinto	(38)9997-0145 leoieq@yahoo.com.br	
3	Elvira	Sec. Saúde de Corinto		
4	Tânia Rabelo	EMATER Corinto	(31) 3627.69.11 / 8783.24.73 corinto@emater.mg.gov	
5	Adriano Torres	EMATER Morro da Garça	(38)37251110/(38)99204591 morro.garca@emater.mg.gov.br	
6	Adão dos Santos Neto	Secretaria de Obras de Morro da Garça	(38)37251110/(38)99983704 obras@morrodagarca.mg.gov.br	
7	Miguel Pinto da SIlva	Instituto Mineiro De Agropecuária	(38)37412581	

SUPLENTES

1	Telma Maria Fernandes	Sec. de Desenvolvimento Social Morro da Garça	(38)37251307/(38)99036177 desenvolvimento@morrodagarca.mg.gov.br	Telma Maria Fernandes
2	Geralda da Conceição Coelho	IEF	(38)37512014 geralda.coelho@meioambiente.mg.gov.br	
3	Paulo Armando Dumont de Almeida	AMEV	(38) 37511564 amev@futuretec.com.br	
4	Wellington Rocha Filho	CETEC/UAB	(38)99166798/(38)91420886 wellingtonnotwilling@hotmail.com	
5	Paulo Henrique Santos	Secretaria de Educação Morro da Garça	(38)37251110/(38)99219103 paulorit7@yahoo.com.br	
6	Rubens Alves de Moura	Câmara Municipal de Corinto	(38)99369710	
7	Luíz Felipe P. Porto Maia	Pref. Morro da Garça	(38) 9981-0440 lfelippeportomaia@yahoo.com.br	

SCBH - CARSTE

Ofício Nº 035/2015/SCBH-CARSTE

Belo Horizonte, 01 de julho de 2015

Ref.: **15ª Reunião Ordinária do Subcomitê Carste**

Prezados (as) Senhores (as) conselheiros e convidados,

Em continuidade com as atividades do Subcomitê Carste, para o ano de 2015, gostaríamos de convidá-lo (a) para a 15ª reunião ordinária que será realizada no **dia 06 (segunda-feira) de julho de 2015, Local: Centro Administrativo de Lagoa Santa, Rua Acadêmico Nilo Figueiredo, Nº 2500, Santos Dumont, ponto de referência: entrada pela rua ao lado do Supermercado Carrefour, município de Lagoa Santa, com início às 09h00min.**

Pauta:

1.0. Recepção de Conselheiros e Convidados.

2.0. **Grupo de Trabalho** – Apresentação resultados do debate na reunião realizada no dia 24/06/2015, para definição da demanda de Projeto Hidroambiental, com apresentação da proposta e aprovação do "**Projeto Piloto de Revitalização da Lagoa do Fluminense – Região Cárstica Bacia Hidrográfica do Rio das Velhas"** – (Apresentação – Daniel Duarte)

3.0. Encaminhamentos informes e encerramento.

Quaisquer informações complementares e a confirmação de sua presença ou representante poderão ser feitas através dos telefones (31) 3222-8350, com Derza Nogueira ou por meio dos endereços eletrônicos derza.nogueira@cbhvelhas.org.br e gisele.fernandes@cbhvelhas.org.br.

Certo de contarmos com a sua inestimável participação, subscrevo-me.

Atenciosamente,

Daniel Duarte
Coordenador Geral do SCBH Carste

REGISTRO DE REUNIÃO

Objeto:	Reunião Ordinária do SCBH CARSTE

Reunião n°	15/2015	Próxima reunião:	16/2015
Data:	06/07/2015	Data:	
Horário:	9H00	Horário	14H00
Local:	Lagoa Santa	Local:	

Entidades presentes:

Nomes:	Representação:	Entidade:
Rosângela Maria Bicalho	Titular	Prefeitura de Lagoa Santa
Daniel Duarte	Titular	Terras de Fid/Fashion City
Maria Auxiliadora Silva Lopes	Titular	Prefeitura de Confins
Elton Dias Barcelos (Representante)	Suplente	Prefeitura de Funilândia
Cláudia Barbosa	Suplente	ICMBIO- APA Carste LS
Kurt Erwin Glatz	Titular	AMJO
José Márcio de Lima Franco	Titular	Cond.Estância Amendoeiras
Conceição Lopes	Suplente	Assoc. Lagoa Viva
Francisca de Paula Martins	Titular	Adao
Derza Costa Nogueira	Convidado (a)	Equipe Mob. CBH Velhas
Gisele Fernandes de Sales Barbosa	Convidado (a)	Equipe Mob. CBH Velhas
Erika Suzanna	Convidado (a)	AMAR
Patrícia Pelftner	Convidado (a)	E.M. Heitor Claudio
Efigênia Edsher	Convidado (a)	Ong Lagoa Viva

Entidades Ausentes:		
José de Castro Procópio	Suplente	Instituto Guaicuy
Roberto Emílio M. Pereira	Titular	Prefeitura de Matozinhos
Rodrigo Costa Andrade	Suplente	A.Mor.Sit Ent.Lagoas Confins
Nelson Murta	Suplente	Pedalagoa
Maria de Fátima Gouvêa	Titular	ABES-MG
Silvany Geralda Correa	Suplente	Pref.Pedro Leopoldo
Rodrigo Simões	Suplente	Mineração Lapa Vermelha
Mucio Tulio Teixeira Alvim	Suplente	Mineração Campinho
Mariana Inácio	Suplente	Mineração Belocal
José Aparecido Duarte	Titular	Lafarge
Ynamã Vieira	suplente	Holcim
Moema Maria Silveira	Titular	Copasa
Mariana Costa (Representante)	Suplente	Prefeitura de Prud. Morais

Pauta:	**1.0. Recepção de Conselheiros e Convidados;** **2.0. Grupo de Trabalho –** Apresentação resultados do debate na reunião realizada no dia 24/06/2015, para definição da demanda de Projeto Hidroambiental, com apresentação da proposta e aprovação do "**Projeto Piloto de Revitalização da Lagoa do Fluminense – Região Cárstica Bacia Hidrográfica do Rio das Velhas" –** (Apresentação Daniel Duarte) **3.0**. Encaminhamentos e encerramento.

Gravação	Discussão	Encaminhamento e Responsável

2.0. Grupo de Trabalho – Apresentação resultados do debate na reunião realizada no dia 24/06/2015, para definição da demanda de Projeto Hidroambiental, com apresentação da proposta e aprovação do "**Projeto Piloto de Revitalização da Lagoa do Fluminense – Região Cárstica Bacia Hidrográfica do Rio das Velhas" –** (Apresentação Daniel Duarte)			
00:00:01 00:56:00	O Sr. Daniel Duarte inicia a reunião apresentando o "**Projeto Piloto de Revitalização da Lagoa do Fluminense – Região Cárstica Bacia Hidrográfica do Rio das Velhas".** O Projeto Piloto de Revitalização da Lagoa do Fluminense, busca atender duas linhas de atuação, sendo Implantação de Projetos Estruturadores Hidroambientais e Elaboração de Estudos e Projetos de Revitalização de Bacia em Área Urbana. A estrutura do projeto foi lida pelos participantes, conforme texto apresentado a seguir: **Área de abrangência** O projeto será realizado na Lagoa do Fluminense, que encontra-se na área urbana do Distrito de Mocambeiro (19°32'19"S; 44°01'45"W), município de Matozinhos. O distrito apresenta 980 residências, com uma população aproximada de 3.500 habitantes. Segundo o Zoneamento da área de Proteção Ambiental do Carste de Lagoa Santa (APA Carste), a Lagoa do Fluminense está localizada na Zona de Proteção das Paisagens Naturais do Carste (ZPPNC). O lago está inserido na porção Médio Alto da bacia do rio das Velhas (Unidade de Planejamento e Gestão de Recursos Hídricos - UPGRH SF5), na UTE 11, SCBH Carste. A Lagoa Fluminense contribui para a biodiversidade da região, recarga do lençol subterrâneo, estética da composição paisagística e para o sistema de migração de aves, podendo se transformar, ainda, em inestimável fonte de contemplação e lazer, contudo ocorre um relevante processo de degradação em seu entorno e na própria lagoa, como referido pela COPASA (2008), que indica a Lagoa do Fluminense, no distrito de Mocambeiro, como sendo uma das estruturas do Carste de Lagoa Santa que mais sofre degradação por ação antrópica. Sua área total é de aproximadamente 45.475 m2, tendo a área assoreada, aproximadamente 24.700 m2 (54,32% do total). Considerando a profundidade média natural do corpo d'água de 4,00 m, estima-se que nos últimos anos a lagoa recebeu 98.800m3 de sedimentos. Além do assoreamento, a Lagoa do Fluminense apresenta indícios de eutrofização causada pelo recebimento de efluentes domiciliares, águas pluviais com detritos, nutrientes do solo e contaminantes químicos advindos de atividades agrícolas. A eutrofização é evidenciada pela coloração esverdeada resultante da presença de algas. **Objetivos** Em virtude da situação atual desta lagoa e de sua importância no âmbito da UTE Carste, o referido projeto hidroambiental possui o objetivo de promover a revitalização da Lagoa do Fluminense, e elaborar um projeto modelo a ser utilizado para revitalização de outras lagoas cársticas da UTE, em situação similar, garantindo assim o equilíbrio e a perenidade do sistema hídrico regional. Além deste objetivo específico, ainda são objetivos deste projeto: • Diagnosticar os níveis e as causas de degradação da Lagoa do Fluminense e de seu entorno; • Classificar o corpo hídrico de acordo com Resolução CONAMA n.º 20/86; • Propor ações de mitigação necessárias à contenção de impactos, em curto prazo; • Propor indicadores de qualidade ambiental, ações de mitigação a médio e longo prazos e ações de monitoramento; • Acompanhar e Avaliar o processo de restauração da Lagoa; • Elaborar um Plano de Manejo Modelo, baseado nos indicadores de qualidade ambiental; • Implementar projeto de Educação Ambiental no Distrito de Mocambeiro. **Justificativa** A justificativa para implementação deste projeto se inicia pelo fato da Lagoa do Fluminense estar inserida em área de Alta a Muito Alta Prioridade para conservação, segundo o Zoneamento Ecológico Econômico de Minas Gerais (ZEE). Essa classificação é indicada para regiões consideradas ambientalmente frágeis e por sofrerem grande pressão antrópica (MINAS GERAIS, 2008). O ZEE ainda indica a necessidade de preservação e o risco de perda de importantes recursos naturais nessa área, para o estado (MINAS GERAIS, 2008). Segundo o Diagnóstico Específico da UTE Carste, que faz parte do Plano Diretor de Recursos Hídricos do Rio das Velhas (PDRH), a região de Mocambeiro, onde se encontra a Lagoa Fluminense, encontra-se sob Forte Fragilidade Ambiental. Essa classificação reforça a indicação feita pelo ZEE e torna a necessidade de recuperação da Lagoa Fluminense e de seu entorno uma ação imprescindível.		

	Sendo atribuída aos subcomitês a responsabilidade de acompanhar a elaboração e a implementação do Plano de Recursos Hídricos da bacia hidrográfica do rio das Velhas em sua área de atuação, prioritariamente no que diz respeito às atividades de preservação, conservação e recuperação hidroambiental da bacia, o diagnóstico, a recuperação e a criação de um modelo para ser implementado em outras Lagoas Cársticas, pode ter como partida a recuperação desta lagoa. No âmbito do Subcomitê do Carste já está em fase de implantação o projeto "Rede Asas do Carste" que se configura como um projeto de Extensão da UFMG em parceria com o Comitê do Velhas. Esse projeto propiciará a disseminação de conhecimentos científicos sobre as aves e lagoas da região do carste, sensibilizando a população quanto a importância das lagoas e sua biodiversidade. Uma das bases do projeto é a significativa presença de avifauna migratória na região da APACLS, que são bioindicadoras do sistema hidrológico das lagoas cársticas. Dentre as lagoas que integram a área de aplicação do projeto está a Lagoa Fluminense, uma das poucas que nos últimos tempos se apresenta com lâmina de água significativa na região. Além dos impactos ambientais antrópicos, a seca dos últimos anos tem auxiliado para a degradação das lagoas no âmbito da UTE Carste o que afeta o ciclo lacustre e todo o ecossistema a ele associado (NOBREGA, 2005). Dessa maneira, recuperar o ambiente lacustre torna-se fundamental para melhoria das condições ambientais locais. Tal recuperação é ainda mais relevante, ao considerarmos que a Apa Carste Lagoa Santa em maio de 2015 foi indicada pelo Comitê Nacional de Zonas Úmidas como sítio RAMSAR, baseado na Convenção sobre Zonas Úmidas de Importância Internacional. Essa indicação poderá favorecer a união de esforços institucionais, seja por regulamentação nacional ou projetos, para a conservação e sustentabilidade das áreas úmidas na região da unidade, especialmente as lagoas. Criar um banco de dados com informações sobre todo o ecossistema lacustre e os impactos à ele associados, favorecerá a se ter um diagnóstico que apresente quais ações serão necessárias para sua recuperação. Desse modo, o diagnóstico torna-se uma das etapas do planejamento para se construir um projeto socioambiental adequado para sustentabilidade do ecossistema lacustre e a melhoria das condições hídricas locais. Cabe ainda salientar que não houve até o momento, no âmbito do Subcomitê do Carste e da APACLS, a implantação de nenhum projeto para diagnosticar e recuperar o ecossistema e o sistema hidrológico de uma lagoa cárstica, o que torna esse projeto modelo para as demais lagoas na região. **Metas** Para o cumprimento deste projeto será necessário um conjunto de ações, não apenas focado na recuperação da Lagoa, mas em toda a bacia de contribuição, considerando pontos estratégicos. As ações são de primeira (1ª) geração e englobam cinco metas: Meta 01:Elaboração e Implementação do Projeto de Educação Ambiental; Meta 02:Diagnóstico de situação Meta 03:Elaboração e Execução de medidas de recuperação de curto prazo; Meta 04:Elaboração e Execução de medidas de restauração de médio e longo prazo; Meta 05:Elaboração de Plano de Manejo a partir de Indicadores socioambientais. **Resultados esperados e a relevância ambiental para a UTE** A realização deste projeto trará benefício direto para a melhoria da qualidade das águas da Lagoa Fluminense, melhoria da qualidade ambiental de seu entorno e melhoria social para a população do distrito de Mocambeiro. Também, por se tratar de uma lagoa cárstica, a melhoria na qualidade de suas águas resulta em benefícios para o sistema hídrico cárstico, de forma geral. O projeto de Educação Ambiental, por sua vez, permitirá uma maior mobilização social e será primordial para que seja mantida a qualidade ambiental da Lagoa e de seu entorno, garantindo a sustentabilidade temporal do projeto. Indiretamente, elaboração de um Plano de Manejo contendo indicadores de qualidade ambiental, ações de monitoramento e diretrizes de restauração e de conservação, criará um novo modelo de gestão de lagoas cársticas, o que ainda não existe para este ambiente. Este Plano, então, possui fundamental importância quando se trata da gestão de recursos hídricos na UTE Carste, cujos corpos hídricos com caráter lêntico fazem parte de toda a geomorfologia desta unidade territorial. Sendo assim, as diretrizes indicadas para a Lagoa Fluminense, se replicadas no restante da UTE, poderão beneficiar seis municípios e uma população de mais de noventa mil pessoas. Os objetivos deste projeto, bem como seus resultados buscam atender também os componentes prioritários indicados no PDRH (Relatório Final 01 – B), principalmente que que tange a (1) Conservação Ambiental (2) Educação Ambiental, Comunicação e Mobilização Social; (3) Gestão; e, (4) Instrumentos de Gestão, que juntos somam mais de 50% dos valores destinados ao Plano de Ações Específicas da UTE Carste. Por fim, frisamos que essa demanda foi construída por seus membros		

	representantes da sociedade civil, do poder público e dos usuários que compõe o conselho do SCBH do Carste, a partir de uma solicitação que já apresenta um requerimento com mais de mil assinaturas. Solicita que os conselheiros e convidados presentes realizem uma leitura prévia da proposta de projeto hidroambiental, atendendo o **Chamamento Público para Apresentação de Projetos de Demanda Espontânea (Ofício Circular 097/2015 e a Deliberação Normativa 01 de 11 de fevereiro de 2015**, à ser encaminhado ao Prof. Marcus Polignano, presidente do CBH Rio das Velhas. Após a leitura e conhecimento dos presentes o Sr. Daniel Duarte solicita a aprovação do projeto por parte dos conselheiros presentes, após as devidas considerações o projeto foi aprovado unanimemente por todos os presentes sem abstenção e/ou contraindicação.		

3.0. Encaminhamentos e encerramento

- Encaminhar o Ofício ao Sr. Marcus Polignano;

Responsável pelo registro:	**Gisele Fernandes de Sales – Equipe de Mobilização do CBH Rio das Velhas**

_____
Coordenador Poder Público
Maria Auxiliadora Silva Lopes

_____
Coordenador Usuários
Daniel Duarte

_____
Coordenador Sociedade Civil
Francisca de Paula Martins

ANEXOS

15ª Reunião Ordinária Subcomitê Carste (Vinculado ao CBH Rio das Velhas)
Município de Lagoa Santa - 06 de julho de 2015 - 09:00h
Gestão 2013/2015

ENTIDADE	nº	T/S	INSTITUIÇÃO	REPRESENTANTE	E-MAIL	TELEFONE	ASSINATURA
PODER PÚBLICO	1	TITULAR	Prefeitura de Confins	Maria Auxiliadora Silva Lopes	doraconfins@yahoo.com.br	(31) 36861423-92812757	
		SUPLENTE	Prefeitura de Pedro Leopoldo	Silvany Geralda Correa	fgcorrea@pedroleopoldo.mg.gov.br	(31) 36605109	
	2	TITULAR	Prefeitura de Matozinhos	Roberto Emílio Mendes Pereira	meioambiente@matozinhos.mg.gov.br	(31) 37125538/86681484	
		SUPLENTE	Prefeitura de Funilândia	Elton Dias Barcelos	admfunil@gmail.com/gabinete@funilandia.mg.gov.br/ secretaria01.obras@gmail.com	(31) 37136229/84892835	
	3	TITULAR	IEF	Rogério Tavares de Oliveira	rogerio.tavares@meioambientemg.gov.br	(31) 36898592	
		SUPLENTE	ICMBIO (APA Carste Lagoa Santa)	Cláudia Barbosa	claudia.barbosa@icmbio.gov.br	(31) 88895151	
	4	TITULAR	Prefeitura de Lagoa Santa	Rosângela Maria Bicalho	rosangella.bicalho@gmail.com,meioambiente@lagoasanta.mg.gov.br	(31) 36881369/ 88175002	
		SUPLENTE	Prefeitura de Prudente de Morais	~~Mariana Costa~~	meioambiente.prudente@gmail.com	(31)37111212/031 9154 - 9707	
USUÁRIOS	5	TITULAR	Terras de Fidalgo/Fashion City	Daniel Duarte	sustentabilidade@terrasfidalgo.com.br	(31) 85585549	
		SUPLENTE	Mineração Campinho	Múcio Túlio Teixeira Alvim	diretoria@cenatte.com.br	(31) 36608945	
	6	**TITULAR**					
		SUPLENTE	Mineração Lapa Vermelha Ltda	Rodrigo Simões	rodrigosimoes@lapavermelha.com.br/diretoria@lapavermelha.com.br	(31)-9976-2088/ 3660-3100	
	7	TITULAR	Condomínio Estância das Amendoeiras	José Márcio de Lima Franco	famas2004@uol.com.br	(31) 36815692/ 85611608	
		SUPLENTE	Mineração Belocal Ltda	Mariana de Souza Inácio	mariana.inacio@lhoist.com	(31) 36293547	
	8	TITULAR	Lafarge Brasil S.A	José Aparecido Duarte	jose.duarte@larfarge.com	(31) 37129222/99427733	
		SUPLENTE	Holcim	Ynamã Vieira	ynama.vieira@holcim.com	(31) 36609489	
SOCIEDADE CIVIL	9	TITULAR	Assoc. Moradores Sitiantes Ent. Lagoas de Confins	Rodrigo Costa Andrade	digaocost@yahoo.com.br	(31) 36624471/98807011	
		SUPLENTE	Associação Lagoa Viva	Conceição L. Lopes	ceicaolimalopes@gmail.com	(31) 86632091	
	10	TITULAR	Assoc. de moradores Joá- AMJO (Lagoa Santa)	Kurt Erwin Glatz	keglatz@yahoo.com.br	(31) 36813468/99812938	
		SUPLENTE	PEDALAGOA	Nelson Murta	nelsonmurta@hotmail.com	(31) 91295353	
	11	TITULAR	ADAO- Matozinhos	Francisca de Paula Martins	chikinhamartins@gmail.com	(31) 96473173	
		SUPLENTE	Instituto Guaicuy	José de Castro Procópio	procopiodecastro@gmail.com	(31) 96292735	
	12	TITULAR	ABES-MG	Maria de Fátima Guimarães Gouvea	fatimaggouvea@gmail.com	(31) 36881370/99837250	
		SUPLENTE					

Erika Suzanna Bárbara - AMAR

CBH Rio das Velhas

Carste

15ª Reunião Ordinária SCBH CARSTE

06 de julho de 2015, hora: 09h00

Local: Centro Administrativo – Município de Lagoa Santa

	NOME	ENTIDADE	TEL/FAX/CEL	E-MAIL (letra de forma)
1	Luiza Costa Nogueira	CBH Rio das Velhas	3132228350	luiza.nogueira@cbhvelhas.org.br
2	Eriba Luzanna Bányai	Clube dos 50 AMAR/Museu da Lapinha	31 9158-7211	erikarapunzel@gmail.com
3	Patrícia Elsfner	E. M. Heitor Cláudio de Sales	(31) 93360737	pelftner@yahoo.com.br
4	Angelina Elsfner	ONG Lagoa Viva	3136618627	Angelina.Elsfner@Hotmail.com
5	Gisele Sales	CBH Velhas	32228350	gisele.fernandes@cbhvelhas.org.br
6				
7				
8				
9				
10				
11				
12				
13				
14				
15				
16				

SCBH RIO ITABIRITO

SUBCOMITÊ DA BACIA HIDROGRÁFICA DO RIO ITABIRITO
(Vinculado ao CBH Rio das Velhas)

Ofício N°05/2015 – SCBH Rio Itabirito

Itabirito, 30 de junho de 2015.

Ref.: Reunião Ordinária do Subcomitê do Rio Itabirito

Prezado(a) Senhor(a),

Em continuidade às atividades desenvolvidas pelo Subcomitê da Bacia Hidrográfica do Rio Itabirito, convidamos para Reunião Ordinária que será realizada no dia **09 de julho de 2015** (quinta-feira), no **Parque Ecológico de Itabirito**, localizado na Avenida Queiroz Júnior n° 1.500 – Bairro Santo Antônio, Itabirito/ Minas Gerais, **com início às 9h.**

Pauta:

1. Discussão e aprovação da ata – reunião realizada em 18/06/2015;
2. Informes:
    - Resultados do V Encontro de Subcomitês
    - Situação da Ponte em Ribeirão do Eixo;
    - Situação do Manifesto sobre a Estação Ecológica de Arêdes;
3. Apresentação e discussão das demandas espontâneas de estudos, projetos e obras, atendendo a Deliberação Normativa N° 01, de 11 de fevereiro de 2015;
4. Discussões, encaminhamentos, outros.

Quaisquer informações complementares e a confirmação de sua presença ou representante poderão ser realizadas através do telefone (31) 3222 8350 ou por meio do endereço eletrônico fernanda.oliveira@cbhvelhas.org.br.

Certo de contarmos com a sua inestimável participação, subscrevo-me.

Atenciosamente,

Antônio Marcos Generoso Cotta
Coordenador Geral do SCBH Rio Itabirito

Registro de Reunião – SCBH Rio Itabirito

Objeto:	Reunião Ordinária do SCBH Rio Itabirito		
Reunião N°:	005/2015	Próxima reunião:	006/2015
Data:	09/07/2015	Data:	13/08/2015
Horário:	09h00	Horário	09h00
Local:	Parque Ecológico de Itabirito	Local:	Parque Ecológico de Itabirito

Conselheiros(as)/ Entidades presentes:		
Nomes:	Representação:	Entidade:
Silvano Joaquim Santana Marques	Suplente	Vigilância Ambiental em Saúde - Itabirito
Ari Barreto Lourenço	Suplente	Casa do Adolescente
Antônio Marcos Generoso Cotta	Titular	Prefeitura Municipal de Itabirito
Luis Fernando dos Santos Clímaco	Titular	Instituto Estadual de Florestas
Fabíola Pena Forte Nonato	Suplente	Secretaria de Meio Ambiente de Itabirito
Ronald de Carvalho Guerra	Titular	AQUA
Renato Gomes Batista	Suplente	Vale
Heloísa Critina França Cavallieri Pedrosa	Titular	SAAE Itabirito
Karine M. Superbi	Suplente	Femsa
Célio dos Santos	Titular	UAI Itabirito
José Luiz Esteves dos Santos	Suplente	Defesa Civil
Isabela de Jesus	Convidada	Vigilância em Saúde
Kezia Martins	Convidada	SAFM-MINERAÇÃO
Odilon de Lima	Convidado	Núcleo Acuruí Manuelzão
Wagner Melillo	Convidado	SAAE Itabirito
Jeam Marcel	Convidado	Equipe de Mobilização do CBH Rio das Velhas
Fernanda Oliveira	Convidada	Equipe de Mobilização do CBH Rio das Velhas
Conselheiros(as)/ Entidades ausentes:		
Nomes:	Representação:	Entidade:
Rodrigo Matta Machado	Titular	ASSITUR
Raimundo da C. Silvério Augusto	Suplente	Ass. De Moradores de São Gonçalo do Bação
Francisco Lana Nascimento	Titular	Associação Comunitária São Judas Tadeu
Conselheiros(as) Ausências Justificadas:		
Nomes:	Representação:	Entidade:
Lauro Guimarães Pereira	Suplente	Rotary Club Itabirito
Nadja Apolinário	Titular	Secretaria de Meio Ambiente de Ouro Preto
Emanuella O. R. e Lima	Titular	VDL Siderurgia
Filipe Leão Morgan da Costa	Suplente	Gerdau Açominas

Pauta:	1.Discussão e aprovação da ata – reunião realizada em 18/06/2015; 2. Informes: • Resultados do V Encontro de Subcomitês; • Situação da Ponte em Ribeirão do Eixo; • Situação do Manifesto sobre a Estação Ecológica de Arêdes; 3. Apresentação e discussão das demandas espontâneas de estudos, projetos e obras, atendendo a Deliberação Normativa N° 01, de 11 de fevereiro de 2015; 4. Discussões, encaminhamentos, outros.

Gravação:	Resumo dos assuntos tratados:	Encaminhamentos	Responsável:
1. Discussão e aprovação da ata – reunião realizada em 18/06/2015;			
00:00:00 – 00:04:30	Documento aprovado sem alterações	X	X
2. Informes:			
00:04:31 – 01:22:10	**Resultados do V Encontro de Subcomitês:** Ronald Guerra ressalta a importância da realização do V Encontro de Subcomitês. Em sua opnião, essa atividade possibilita fortalecer uma rede composta entre representantes da sociedade civil, poder público e usuários de água. Para Ronald, esse modelo de gestão de comitês de bacia hidrográfica é único, descentralizando e com autonomia local em uma bacia tão grande. Explica que essa forma de gestão poderia ser replicada para outros comitês. Ari Barreto sugere que o evento seja mais divulgado, com a participação de entidades como OAB e Ministério Público. Odilon de Lima explica a importância do treinamento realizado com os Amigos do Rio, com metodologia de análise da água e elaboração de relatórios, o mesmo trabalha ativiamente no núcleo Acuruí do Projeto Manuelzão, dispondo-se a contribuir e participar mais das reuniões do Subcomitê. Odilon de Lima faz um alerta do crescente número de loteamentos irregulares na região de Acuruí e da grande degradação dos cursos d'água, o mesmo já fez muitas denúncias e espera algum resultado. Antônio Generoso afirma que a Secretaria de Meio Ambiente realiza constantes fiscalizações e notificações, entretanto o processo como um todo é difícil, moroso e burucrático, mas que a Prefeitura vem trabalhando para conter o grande processo de ocupação da área. Ronald Guerra fala da crescente ocupação na área de APP da represa do Rio de Pedras onde a legislação muitas vezes é distorcida. O mesmo chama a atenção com relação aos condomínio rurais. Fabíola Nonato elogia o Festivelhas, foi muito produtivo e enriquecedor. A mesma faz uma sugestão para os proximos eventos, onde poderia ser divido em dois dias para melhor proveito da população. Fabíola agradece o empenho de todos os colaboradores e participantes. Antônio Generoso elogia todos envolvidos que ao longo das últimas semanas conseguiram realizar um evento criativo com poucos recursos financeiros. Generoso afirma que o município de Itabirito sente-se horando por receber um evento tão importante. Ronald Guerra sugere uma maior integração das prefeituras de Ouro Preto e Itabirito na discussão de melhorias dentro do território da sub-bacia do Rio Itabirito, abrangendo os dois municípios, destacando a importância dessa gestão no que tange à discussão sobre meio ambiente e recurso hídrocos. Antônio Genero afirma que consegue marcar uma reunião como Prefeito de Itabirito, faltando apenas agendar com o Prefeito de Ouro Preto. Genero sugere que a reunião citada ocorra de forma conjunta entre os Subcomitês. Fernanda Oliveira destaca sobre o encontro de Subcomitês, este ano o evento foi mais aberto à palavra dos coordenadores, esta dinâmica foi muita produtiva, além do nível de discussões e aprendizado para todos, a mesma explica que posteriormente enviará para todos os encaminhamentos abordados no encontro.	Reunião entre os Prefeitos de Ouro Preto e Itabirito Enviar Encaminhamentos do encontro de Subcomitês	Antônio Genero e Ronald Guerra Equipe de Mobilizaçao
	Situação da Ponte em Ribeirão do Eixo: Renato Batista apresenta um documento com fotos da obra e explica que a construção da nova ponta já está em andamento.	Encaminhar para a comunidade de Ribeirão do Eixo cópia das fotos apresentadas	Equipe de Mobilização

	Situação do Manifesto sobre a Estação Ecológica de Arêdes: Luís Clímaco afirma que o manifesto foi enviado para o Codema e Compatri, aguardando a chancela do jurídico para prosseguir com os encaminhamentos. . Luis afirma que a ONG UAI, irá ajudar na busca por mais assinaturas. Clímaco explica sobre a importância de proteção da área desafetada através da alteração no Plano Diretor, incluindo a área como abastecimento (Zona de Proteção Ambiental) do município de Itabirito. Ronald Guerra fala sobre a dificuldade de mobilização das ONG's na discussão e cobrança do poder público nas questões ambientais. Ronald sugere um seminário específico para discutir sobre a crise hídrica no alto Rio das Velhas, com participação de ONG's, secretários municipais, estaduais, prefeitos e empresários, uma reunião política para mostrar a realidade para as pessoas que tem o poder de decisão.	Seminário para discussão sobre a crise hídrica no alto Rio das Velhas	Antônio Generoso, Ronald Guerra e equipe de mobilização CBH Velhas
3. Apresentação e discussão das demandas espontâneas de estudos, projetos e obras, atendendo a Deliberação Normativa N° 01, de 11 de fevereiro de 2015;			
02:01:31 – 03:06:59	Luís Clímaco apresenta um projeto de educação ambiental proposto pelo IEF. O projeto tem como objetivo trabalhar com alunos do 7º ao 9º ano das escolas, visando despertar a noção da importância da participação do indivíduo na defesa e preservação do meio ambiente e consequentemente da bacia hidrográfica. Clímaco explica os itens exigidos dentro da DN-01, justificativa, metas, área de abrangência, relevância ambiental e público atingido. Ronald Guerra sugere que este projeto abrange bacias como um todo inclusive escolas localizadas em Ouro Preto. Antônio Gênero afirma que os custos com transportes são maiores do que o orçado. Fernanda Oliveira explica que os detalhes e orçamentos serão elaborados no termo de referência pela AGB Peixe Vivo, onde ocorrerá uma licitação para contratação de uma consultoria. Heloísa França realiza a apresentação da segunda demanda elaborado pelo SAAE-Itabirito. A primeira demanda foi apresentada na reunião do dia 18/06, uma revisão de projetos para 2ª etapa da ETE e recuperação de interceptores de esgoto. A segunda demanda tem como objetivo obras de contenções de talude das margens do Rio Itabirito, Córrego São José e emissário da ETE. Heloisa França explica os itens exigidos dentro da DN-01, justificativa, metas, área de abrangência, relevância ambiental e público atingido. Ronald Guerra se posiciona contrário aos projetos que contemplem obras de infraestrutura, o mesmo defende projetos de recuperação, preservação e projetos de esgotamento sanitário de forma difusa, e não pontuais. Guerra afirma que o SAAE tem condições de captar recursos em outros órgãos. Wagner Melilo explica a dificuldade na captação de recursos no Governo Federal e afirma que esta obra é de grande importância para o tratamento de esgoto do município de Itabirito. Fernanda Teixeira apresenta o projeto da Secretaria Municipal de Meio Ambiente. O Projeto Produtor de Água de Itabirito tem com objetivo pagamento por serviços ambientais aos produtores rurais que estiverem dispostos a preservar e conservar determinadas áreas de sua propriedade, com potencial de restaurar áreas prioritárias para a produção de água. O projeto em questão também prevê o pagamento de incentivos (ou uma espécie de compensação financeira) aos produtores rurais que comprovadamente contribuem para a proteção e recuperação de mananciais, gerando benefícios para a bacia e a população. Desta forma, visa a recuperação de áreas degradadas, afim de favorecer a inflitraçao do solo e consequente recarga hídrica, além de despoluição dos cursos		

	d'água.Teixeira explica os itens exigidos dentro da DN-01, justificativa, metas, área de abrangência, orçamento estimativo, público atingido e relevância ambiental. Odilon de Lima afirma que em Itabirito existem diversos projetos prontos na mesma linha de atuação e que não seria viável investir o dinheiro em uma empresa de fora que não conhece as especificidades locais. Antônio Generoso explica que a empresa faria um levantamento das áreas potenciais para recuperação e proteção ambiental, por conseguinte, a secretaria buscaria captar recursos para pagamentos de serviços ambientais para os produtores rurais. Ronald Guerra ressalta que este projeto atue na sub-bacia do Rio Itabirito como um todo, com a coordenação do Subcomitê e parceria entre as prefeituras de Itabirito e Ouro Preto. Fernanda Oliveira explica que os os proponentes enviem suas demandas estruturadas em documentos para o CBH Rio das Velhas até o dia 13/07. Fernanda explica que após o termo de referência elaborado pela AGB Peixe Vivo, serão definidas as especificidades de cada projeto. Os proponente terão que apresentar posteriormente estas demanda na CTPC. Fernanda Oliveira solicita que os conselheiros definam qual o projeto prioritário. Na votação os conselheiros hierarquizaram com pontuação de 1 a 4, sendo 1 de alta relevância e 4 de baixa relevância. Após votação do conselho as prioridades foram definidas da seguinte forma: Projeto Produtor de Água de Itabirito, alta prioridade; Revisão de projetos para 2ª etapa da ETE e recuperação de interceptores de esgoto, média prioridade; Educação ambiental nas escolas, baixa prioridade; Obras de contenções de talude das margens do rio itabirito, córrego são josé e emissário da ETE, não prioritária.		

4. Discussões, encaminhamentos e outros	
- Reunião entre os Prefeitos de Ouro Preto e Itabirito; - Enviar encaminhamentos do encontro de Subcomitês; - Seminário para discussão sobre a crise hídrica no alto Rio das Velhas, com participação de diversas ONG's, secretários municipais, estaduais, prefeitos e empresários; - Próxima Reunião dia 13/08, no Parque Ecológico de Itabirito, 09h00.	
Responsável pelo registro:	Jeam Marcel – E. M. CBH Rio das Velhas

_____

Antônio Marcos Generoso Cotta

Coordenador Geral do SCBH Rio Itabirito

_____

Heloísa Cristina França Cavallieri Pedrosa

Coordenadora do segmento usuários de água

_____

Ronald de Carvalho Guerra

Coordenador do segmento sociedade civil

SCBH Rio Itabirito

SUBCOMITÊ DAS BACIAS HIDROGRÁFICAS DO RIO ITABIRITO
(Vinculado ao CBH Rio das Velhas)

LISTA DE PRESENÇA - Conselheiros(as)
REUNIÃO ORDINÁRIA - 09 de Julho de 2015
LOCAL: Parque Ecológico de Itabirito, Itabirito-MG

	NOME	ENTIDADE	EMAIL / TELEFONE	RÚBRICA
USUÁRIOS				
TITULARES				
1	Heloísa C. F. Cavallieri Pedrosa	SAAE Itabirito	socioambiental@saaeita.mg.gov.br (31) 3562 4101/ 8699 2759	
2	Emanuella O. R e Lima	VDL Siderurgia	emanuella.carvao@vdlsiderurgia.com.br (31) 8734 9931	
3	Rodrigo Matta Machado	ASSITUR	mattamac@icb.ufmg.br (31) 9636 1896	
SUPLENTES				
1	Renato Gomes Batista	VALE S.A	renato.gomes.batista@vale.com (31) 9544 7422 (31) 3916 2599	
2	Filipe Leão Morgan da Costa	GERDAU Açominas	filipe.costa@gerdau.com.br (31) 8373 7158	
3	Karine de Mattos Superbi	FEMSA	karine.superbi@kof.com.mx (31) 8786 1312	

SCBH Rio Itabirito

SUBCOMITÊ DAS BACIAS HIDROGRÁFICAS DO RIO ITABIRITO
(Vinculado ao CBH Rio das Velhas)

LISTA DE PRESENÇA - Conselheiros(as)
REUNIÃO ORDINÁRIA - 09 de Julho de 2015
LOCAL: Parque Ecológico de Itabirito, Itabirito-MG

	NOME	ENTIDADE	EMAIL / TELEFONE	RÚBRICA
PODER PÚBLICO				
TITULARES				
1	Antônio Marcos Generoso Cotta	Prefeitura Municipal de Itabirito	generoso@pmi.mg.gov.br (31) 8785 1398 (31) 3561 4009	
2	Nadja Apolinário	SEMMA - Ouro Preto	nadja.apolinario@ouropreto.mg.gov.br (31) 8390 3154/ 3559 3253	
3	Luis Fernando dos Santos Clímaco	Instituto Estadual de Florestas	luis.climaco@meioambiente.mg.gov.br (31) 8749 9242	
SUPLENTES				
1	Silvano Joaquim Santana Marques	Vigilância Ambiental em Saúde - Itabirito	silvanomarques777@gmail.com (31)85410463 (31)35617433	
2	José Luiz Esteves dos Santos	Defesa Civil e SINDSERITO RURAL DE ITA	joseluizesteves@hotmail.com (31) 8862 3551	
3	Fabíola Pena Forte Nonato	SEMAM - Itabirito	faecologa@yahoo.com.br (31) 88879621	

SCBH Rio Itabirito

SUBCOMITÊ DAS BACIAS HIDROGRÁFICAS DO RIO ITABIRITO
(Vinculado ao CBH Rio das Velhas)

LISTA DE PRESENÇA - Conselheiros(as)
REUNIÃO ORDINÁRIA - 09 de Julho de 2015
LOCAL: Parque Ecológico de Itabirito, Itabirito-MG

	NOME	ENTIDADE	EMAIL - TELEFONE	RÚBRICA
SOCIEDADE CIVIL				
TITULARES				
1	Ronald de Carvalho Guerra	AQUA - Associação Quadrilátero das Águas	roninhomanuelzao@hotmail.com (31) 8803 2909 (31) 35510929	
2	Célio dos Santos	UAI Itabirito - União Ambientalista de Itabirito	contatocelio@yahoo.com.br	
3	Francisco Lana Nascimento	Associação Comunitária São Judas Tadeu	chicobioufsj@hotmail.com (31) 9712 9602	
SUPLENTES				
1	Ari Barreto Lourenço	Casa do Adolescente	(31) 8689 5867	
2	Raimundo da C. Silvério Augusto	Associação de Moradores de São Gonçalo do Bação	raimundo.augusto@terra.com.br (31) 8893 1533 (31) 3561 1533	
3	Lauro Guimarães Pereira	Rotary Club Itabirito	lauroguimaraes77@gmail.com (31) 9656 6785	

SCBH Rio Itabirito

REUNIÃO ORDINÁRIA- SCBH RIO ITABIRITO

REUNIÃO ORDINÁRIA – 09 DE JULHO DE 2015

LOCAL: PARQUE ECOLÓGICO-ITABIRITO/MG.

	NOME	ENTIDADE	TEL/FAX/CEL	E-MAIL (letra de forma)
1	FERNANDA M. C. DE OLIVEIRA	E.M. CBH RIO DAS VELHAS	(31)3222 8350	FERNANDA.OLIVEIRA@CBHVELHAS.ORG.BR
2	Jeam Marcel	E.M. CBH Rio das Velhas	(31) 3222 8350	jeam.alcântara@CBHVelhas.org.br
3	Izabela N. de Jesus	Vigilância em Saúde	(31) 8329-5365	ambiental@pmi.mg.gov.br
4	ARI BARRETO	casa Adolescente	(31) 86895867	
5	Kezia C. M. Dias	SAFM - Mineração	(31) 8447.6454	~~[illegible]~~ Kezia.Martins@safm.com.br
6	ODILON DE LIMA	NÚCLEO ACURUÍ	Manuel Zas (31) 97376709	odilon@solidaimobiliário.com.br
7	Wagner José Silva Melillo	SAAE	(31)86992284	wagner.melillo@saaeitas.mg.gov.br
8				
9				
10				
11				
12				
13				
14				
15				
16				

SCBH CAETÉ - SABARÁ

SUBCOMITÊ DA BACIA HIDROGRÁFICA DO RIBEIRÃO CAETÉ/SABARÁ

(Vinculado ao CBH - Rio das Velhas)

Ofício nº 004/2015/SCBH-CAETÉ-SABARÁ

Caeté, 1 de junho de 2015**.**

Ref: 16ª Reunião Ordinária do Subcomitê Ribeirão Caeté/Sabará

Prezado (a) Senhor (a),

Em continuidade às atividades do Subcomitê Ribeirão CAETÉ-SABARÁ para o ano de 2015, gostaríamos de convidá-lo (a) para a 16ª reunião ordinária a ser realizada no dia **08 de julho de 2015, na Fundação Educacional de Caeté - Avenida Padre Vicente Cornélio Borges, n° 390 - José Brandão, Caeté/MG ás 9h00 da manhã.**

Pauta:

Recepção dos conselheiros e convidados.

1. 09h30 às 10h00: Aprovação da ata da última reunião de - 10 de Junho de 2015 e Informes;

2. 10h00 ás 11h00: Discussão e aprovação de demandas de entidades atuantes nas Bacias - Caeté /Sabará- em atendimento ao ofício circular CBH Velhas 097/2015 Chamamento Público para apresentação de projetos de demanda espontânea (data limite para apreciação do SCBH Caeté/Sabará;

3. 11h00 ás 11h30: Visita técnica a ETE de Caeté.

Quaisquer informações complementares e a confirmação de sua presença ou representante poderão ser feitas através do telefone (31) 3222-8350 ou por meio do endereço eletrônico elio.domingos@cbhvelhas.org.br, carolina.castro@cbhvelhas.org.br.

Certo de contar com a sua inestimável participação, subscrevo-me.

Atenciosamente

Ademir Martins Bento

Coordenador Geral do Subcomitê da Bacia Hidrográfica do Ribeirão Caeté/Sabará.

REGISTRO DE REUNIÃO

Objeto:	Eleição do SCBH Ribeirão Caeté Sabará

Reunião n°	16ª	Próxima reunião:	17ª
Data:	08/07/2015	Data:	12/08/2015
Horário:	09h30	Horário	9h30
Local:	Fundação Educacional de Caeté	Local:	Plenária CBH - Velhas

Entidades presentes:

Nomes:	Representação:	Entidade:
Vera Inês Siqueira	Títular	Secretaria Municipal de Saúde de Caeté
Roberto Barbosa	Títular	Arcelor Mittal
Josiane Ramalho	Suplente	Secretaria de Saúde de Sabará
Lidiany A.P Fonseca	Títular	SAAE
George Magalhães	Suplente	Jaguar Mining
Almiro Chaves	Suplente	SAAE/CAETÉ
Ademir M. Bento	Títular	MACACA
Luiz Gonzaga Sette	Títular	Faculdade de Sabará
Jeferson Paes dos Santos	Títular	Sou Sabará
Mario Guerra	Suplente	Faculdade de Sabará
Araken Gomes de Paiva	Suplente	Representante de Pompéu/Sabará
Elio Domingos Neto	Convidado	CBH Velhas
Carolina de Castro	Convidada	CBH Velhas
Tiago Mendes	Convidado	Comunidade
Marina Duarte	Convidada	Sedesma
Tahysa C. Passini Araújo	Convidada	Emater
Mario Fantini	Convidado	
Walter	Convidado	L.H.G.C.O

Entidades ausentes:

Nomes:	Representação:	Entidade:
Hugo Savio Correia	Títular	Secretária de Meio Ambiente de Caeté
Ana Luíza Resende Oliveira	Suplente	Emater Caeté
Heraldo Lucas Nascimento	Suplente	Secretaria de Meio Ambiente de Sabará
Júlio Cesar Bernardes	Títular	Secretaria de Meio Ambiente de Sabará
Renato Peixe	Títular	Secretaria de Meio Ambiente de Sabará
Maria Helena Pereira	Suplente	Secretaria de Saúde de Caeté
Fernanda Caetano	Suplente	ADESS

Rodrigo Oliveira	Títular	AngloGold Ashanti

Pauta:	1. 09h30 às 10h00: Aprovação da ata da última reunião de - 10 de Junho de 2015 e Informes; 2. 10h00 ás 11h00: Discussão e aprovação de demandas de entidades atuantes nas Bacias Caeté /Sabará- em atendimento ao ofício circular CBH Velhas 097/2015 Chamamento Público para apresentação de projetos de demanda espontânea (data limite para apreciação do SCBH Caeté/Sabará; 3. 11h00 ás 11h30: Visita técnica a ETE de Caeté.

Gravação	Assunto	Encaminhamentos/OBS	Responsável
1- Aprovação da ata da última reunião – 10 de Junho e Informes			
		X	X
2- Discussão e aprovação de demandas de entidades atuantes nas Bacias Caeté /Sabará- em atendimento ao ofício circular CBH Velhas 097/2015 Chamamento Público para apresentação de projetos de demanda espontânea (data limite para apreciação do SCBH Caeté/Sabará			
3- Visita técnica a ETE de Caeté.			
- Propostas e Encaminhamentos Finais;			

Responsável pelo registro:	Carolina de Castro Oliveira - Equipe de Mobilização do CBH Rio das Velhas.

SUB-COMITÊ DA BACIA HIDROGRÁFICA
Rio Caeté Sabará

LISTA DE PRESENÇA - REUNIÃO PARA ELEIÇÃO DE MEMBROS SCBH CAETÉ-SABARA – 08 DE JULHO DE 2015 –

FUNDAÇÃO EDUCACIONAL DE CAETÉ - INICIO 9:30 HORAS

CBH Rio das

	NOME	ENTIDADE	TEL/FAX/CEL	E-MAIL (letra de forma)
1	Siago Fenar	comunidade	31 97 012399	Siagomender 23@yahoo.com.br
2	Marina L. L. O. Duarte	SEDESMA	3651-3223	desenvolvimentoemeioambiente@caete.mg.gov.br
3	Tahysa C. Passini Araújo	Emater	3651-4670	caete@emater.mg.gov.br
4	Carolina de Castro	CbH velhas	5222-8350	carolina.castro@cbhvelhas.org.br
~~5~~	Mario Santini		88413801	mariosantini2000@hotmail.com
6	Almira Chaves	SAAE Caeté	3651-5100	superintendencia@saaecaete.com.br
7	Elio Domingos	Mobilização	32225350	
8	Luiz G. Sett	M301 442 SSPMG	97645175	luizgonzagasette@yahoo.com.br
9	Walter J. Taveira	I.H.G.C.O.	3293-1799	WTAV@TERRA.COM.BR
10				
11				
12				
13				
14				
15				
16				

SUBCOMITÊ DA BACIA HIDROGRÁFICA DO RIBEIRÃO CAETÉ/SABARA
(Vinculado ao CBH-Rio das Velhas)

LISTA DE PRESENÇA - REUNIÃO ORDINÁRIA SCBH CAETÉ-SABARA – 08 de JULHO de 2015 - Inicio 9:00 horas
LOCAL: Fundação Educacional de Caeté

	Nome	Entidade	Telefone / e-mail	
Poder Público				
Titulares				
1	Vera Inês Siqueira	Secretaria Municipal de Saúde de Caeté	Tel: 3651.58.66	
2	Hugo Savio Correia	Secretaria de Meio Ambiente de Caeté	Tel:(31)36513223/97704861 hugosavio2009@hotmail.com	
3	Renato Peixe	Secretaria de Meio Ambiente de Sabará	Tel: (31) 8647-7632 renatopeixe@hotmail.com	
4	Júlio Cesar Bernardes	Secretaria de Meio Ambiente de Sabará	8606-0639 juliobernardes@gmail.com / juliodasbortas@gmail.com	
Suplentes				
1	Maria Helena	Secretaria de Saúde de Caeté	(31) 3652-2176/ 3652-2139 / 3652-2148 (orelhão)	
2	Ana Luíza Resende Oliveira	Emater Caeté	(31) 3651-3223 analuresende@gmail.com	
3	Josiene Ramalho	Secretaria de Saúde de Sabará	3672-7697 vigilanciasanitaria@sabara.mg.gov.b	
4	Heraldo Lucas Nascimento	Secretaria de Meio Ambiente de Sabará	) 3674-6649 heraldolucas@hotmail.com	
Usuários				
Titulares				
1	Rodrigo Oliveira	AngloGold Ashanti	Tel: 3232.71.92 / 3589.28.07/2693-95156703 rioliveira@anglogoldashanti.com.br	
2	Lidiany A.P Fonseca	SAAE	(31) 9971-3873 lidianyfonseca@hotmail.com	
3	Roberto Barbosa	Arcelor Mittal	(31) 3679-1450 roberto.barbosa@arcelormittal.com	
Suplentes				
1	George Magalhães	Jaguar Mining	(31) 3232-7193 georgemagalhes@jaguarming.com.b	
2	Almiro Chaves	SAAE/CAETÉ	(31) 3651-5100 superintendencia@saaecaete.com.b	
Sociedade Civil				
Titulares				
1	Ademir M. Bento	MACACA	Tel: 3651.36.89 / 9104-7746/36517792	
2	Luiz Gonzaga Sette	Faculdade de Sabará	(31) 9764-5175 luizgonzagasette@yahoo.com.br	
3	Jeferson Paes dos Santos	Sou Sabará	(31) 9663-2617	
1	Fernanda Caetano	ADESS	(31) 3674-2814 fernanda@adess.org.br/ fernandafcaetano@ig.com.br	
2	Mario Guerra	Faculdade de Sabará	(31) 3241-2891	
3	Araken Gomes de Paiva	Representante de Pompéu/Sabará	(31) 3671-2223 arakengp@yahoo.com.br	

SCBH SANTO ANTÔNIO-MAQUINÉ

UTE SANTO ANTÔNIO/MAQUINÉ
(Vinculado ao CBH-Velhas)

2015 – UTE Santo Antônio/Maquiné

Curvelo, 14 de julho de 2015.

Ref.: Reunião da UTE Santo Antônio/Maquiné

Prezados (as) Convidados (as),

Em continuidade as atividades da UTE Antônio/Maquiné, convocamos para a Reunião a ser realizada **em Curvelo, na próxima terça-feira dia 21/07, às 9h, Rua Mato da Lagoa, 20, Vale dos Pinheiros, COPASA – ETA.**

Pauta: Recepção de Convidados

1) Informes:
   (i) criação do Subcomitê Santo Antônio/Maquiné – Plenária CBH-velhas;
2) V Encontro de Subcomitês de Bacia Hidrográfica do Rio das Velhas;
3) Projeto Hidroambiental – Demandas espontâneas;
4) Primeira Etapa: Diagnóstico e Plano de Ações – EMATER/CEFET;
5) Encaminhamentos finais e encerramento da reunião.

Quaisquer informações complementares e a confirmação de sua presença ou representante poderão ser feitas através do telefone (31) 3222.8350 e por meio dos endereços eletrônicos politacito@cbhvelhas.org.br ou tulio.carvalho@cbhvelhas.org.br.

Vicente Do Carmo Silva
UTE Santo Antônio/Maquiné

REGISTRO DE REUNIÃO

Objeto:	Reunião Ordinária do Subcomitê Santo Antônio/Maquiné

Reunião n°	003/2015	Próxima reunião:	004/2015
Data:	21/07/2015	Data:	18/08/2015
Horário:	09h00	Horário	09h00
Local:	ETA - Curvelo	Local:	CDL - Curvelo

Entidades presentes:

Nomes:	Representação:	Entidade:
Nayane Miranda Silva	Titular	Prefeitura de Curvelo
Liliane Diamantino Boaventura	Titular	IEF
Antônio Martins Ferreira	Titular	Copasa
Jairo Cesar Lopes de Souza	Titular	Emater-MG
Diogo Durães Dornas	Suplente	Prefeitura de Curvelo
Vicente do Carmo Silva	Titular	ARPA
Wenderson B. Miranda	Convidado	PMMG – Polícia Ambioental
Cristian C. de Sá Rodrigues	Convidado	Copasa
João Otávio M. Barbosa	Convidado	ARPA
Everton da Silva	Convidado	Copasa
Paulo Eduiardo Tadeu Santos Lima	Convidado	Copasa
Hamilton Filho	Convidado	CODEMA
Solange S. M. Ferreira	Convidada	Copasa
Politácito Santos	Convidado	Equipe de Mobilização CBH Rio das Velhas
Túlio Mol Rabello de Carvalho	Convidada	Equipe de Mobilização CBH Rio das Velhas

Entidades ausentes:

Nomes:	Representação:	Entidade:
Sônia Aparecida de Almeida F.	Suplente	EMATER
Fernando Antônio Vieira Rodrigues	Suplente	CEFET
Reuber Miranda Guimarães	Suplente	IMA
Frederico Ozanam Mourthé	Titular	COPASA
Warley R. Silveira	Titular	VOTORANTIM

Eduardo Luiz Rigotto	Suplente	COPASA
Rodrigo Simeão Amorim	Suplente	VOTORANTIM
Alisson da Silva Crispim	Titular	Associação do Bairro São Geraldo
Wilson Avelinoi de Souza	Titular	ARPA
Sérgio Campos de Freitas	Titular	CEFET
Sandra Maria Xavier	Suplente	ARPA
Márcio Henrique M. dos Santos	Suplente	Associação do Bairro São Geraldo
Arnaldo de Carvalho	Suplente	ARPA
Júlio César da Silveira Terra	Suplente	ARPA

Pauta:	1. Informes; (i) Criação do Subcomitê Santo Antônio e Maquiné – Plenária CBH-Velhas; 2. V Encontro de Subcomitês da Bacia Hidrográfica do Rio das Velhas; 3. Projeto Hidroambiental – Demandas Espontâneas; 4. Primeira Etapa: Diagnóstico e Plano de Ações – EMATER/CEFET; 5. Encaminhamentos finais e encerramento da reunião..

Gravação	Resumo dos assuntos tratados	Encaminhamentos/OBS	Responsável
1. Informes; **(i) Criação do Subcomitê Santo Antônio e Maquiné – Plenária CBH-Velhas;**			
	O coordenador geral do Subcomitê Santo Antônio e Maquiné, Vicente do Carmo Silva, dá as boas vindas ao participantes e agradece à Copasa, Solange e demais pelo apoio e presença. Vicente faz uma breve apresentação dos conselheiros e convidados, fala sobre a formação do subcomitê. Politácito Santos diz que o assunto está na pauta e a criação do Subcomitê é um procedimento que ocorre inicialmente com a articulação da equipe de mobilização e as entidades locais. Após esse contato primário, a proposta de criação é apresentada no âmbito da Câmara Técnica Institucional Legal – CTIL. Em 7 de julho de 2015 ocorreu, na sede do CBH Rio das Velhas, a reunião na qual foi aprovada criação do Subcomitê Santo Antônio e Maquiné. Desta forma, na próxima Plenária do Comitê será ratificada a criação do subcomitê. As reuniões da Plenária não possui local especifico, é itinerante e será	X	X

	comunicado aos interessados a data e o local. Vicente do Carmo Silva ressalta a importância do trabalho em conjunto do subcomitê e o comitê, dizendo que "somos" parceiros ideais. Vicente fala sobre o site do CBH e que muitas temáticas que envolvem a bacia podem ser encontradas nele, sendo ótimo recurso de consulta para integrarem o conhecimento.		
2. V Encontro de Subcomitês da Bacia Hidrográfica do Rio das Velhas;			
	Vicente do Carmo Silva relata sobre o V Encontro dos Subcomitês na cidade de Itabirito ocorrido nos dias 2 e 3 de julho, e diz ter sido muito bom e de grande valor, com idéias propositivas e provocativas, aprendizado fantástico com debates. Seguindo a pauta, Politácito relata que foram debatidas várias temáticas no encontro de Itabirito e uma das questões foi o papel do comitê e subcomitê. Vicente fala dos grupos de estudo que foram formados no encontro para discutirem sobre problemas e soluções, além disso, as formas do subcomitê de expressar perante o comitê e quais são suas demandas. Politácito diz que o Comitê possui vinte e três UTE´s e 16 subcomitês, cada subcomitê teve 10 min para se expressar, ressalta o envolvimento do subcomitê com a gestão dos recursos hídricos. Vicente toma a palavra e fala sobre a competência da equipe de mobilização do comitê pois agilizam tudo, trabalham e fazem acontecer, facilitando a vida do subcomitê. Vicente fala que os problemas relatados no encontro são parecidos, tanto no alto, médio e baixo rio das velhas.	X	X
3. Projeto Hidroambiental – Demandas Espontâneas;			
	Politácito fala sobre PPA - Plano de Aplicação Plurianual e das demandas que estão sendo geradas tendo como referencia o PPA. Politácito diz sobre as rubricas destinadas às demandas espontâneas e que já possui os valores referentes no Plano de	X	X

	Aplicação Plurianual.		
4. Primeira Etapa: Diagnóstico e Plano de Ações – EMATER/CEFET;			
	Nayane Miranda Silva fala sobre a formalização da parceria entre CEFET e EMATER, pois é preciso consolidar a demanda do Subcomitê. Politácito relata que se destina, em termos gerais, volumosos recursos financeiros para produzir os diagnósticos ambientais, e a parceria entre CEFET e EMATER proporcionará investimentos em outras demandas importantes selecionadas pelo Subcomitê. Apesar de ser uma articulação primária, essa parceria poderá trazer bons resultados para o Subcomitê. O diagnóstico precisa estar finalizado até dezembro deste ano, para que as(a) demandas(a) sejam executadas(a) a partir de 2016.		
4. Encaminhamentos finais e encerramento da reunião.			
	Nayane Miranda Silva cita que todos deverão entregar as cartas de indicação.	Encaminhar para a Equipe de Mobilização as Cartas de Indicação.	Nayane Miranda Silva
	Túlio Mol da equipe de mobilização diz que as reuniões estão marcadas até novembro na CDL curvelo, e integrantes do subcomitê relataram sobre a possibilidade em se fazer reuniões no meio rural também.	Verificar a agenda novamente.	Equipe de mobilização.
	Vicente fala sobre o manejo do eucalipto e as empresas que podem integrar o subcomitê para contribuir na gestão dos recursos hídricos.	Contactar usuários para integrar o Subcomitê.	Equipe de mobilização.
	Além disso, relata a importância de contactar a sociedade civil organizada local para integrar o subcomitê. Liliane Boaventura cita várias associações para compor o subcomitê, e a partir do momento que essas entidades observarem que o subcomitê está progredindo, possam	Repassar os contatos das associações.	Liliane Boaventura Equipe de mobilização.

	aderir com mais força e vontade.		
Responsável pelo registro:	Túlio Mol - Politácito Santos – Equipe de Mobilização CBH Rio das Velhas		

CBH Rio das Velhas

Reunião Ordinária do Subcomitê Santo Antônio e Maquiné
Data: 21 de julho de 2015, hora: 09h00
Local: Rua Mato da Lagoa, 20, Vale dos Pinheiros, COPASA – ETA.

	NOME	ENTIDADE	TEL/FAX/CEL	E-MAIL (letra de forma)
1	Sefanga S. M. Ferreira	Copasa	(38) 99794889	Sefanga.machado@copasa.com.br
2	Hamilton Filho	Codema	38 99022754	Hamiltonc filho@kirka.com.br
3	Paulo Eduardo Tadeu Santos Lima	COPASA	(38) 9927-5197	pauloeduardo.lima17@hotmail.com
4	Everton Benício da Silva	COPASA	(38) 9967-3477	everton.benicio@Hotmail.com
5	João Otávio M. Barbosa	ARPA	(38) 9810-1030	joaootaviomb@gmail.com
6	Cristian Zalcano de Aó Rodrigues	COPASA	(38) 98101309	cristian.rodrigues@copasa.com.br
7	Wenderson B. Miranda	PMMG - Polícia Ambiental	(38) 8828-6750	wbmmiranda@yahoo.com.br
8				
9				
10				
11				
12				
13				
14				
15				
16				

SCBH Rio Bicudo

SUBCOMITÊ DA BACIA HIDROGRÁFICA DO RIO BICUDO - SCBH RIO BICUDO
(Vinculado ao CBH-Velhas)

LISTA DE PRESENÇA - REUNIÃO ORDINÁRIA — 21 de julho de 2015 às 09:00 horas
LOCAL: Rua Mato da Lagoa, 20, Vale dos Pinheiros, COPASA - ETA.

USUÁRIOS				
TITULARES				
	NOME	**ENTIDADE**	**TELEFONE**	**ASSINATURA**
1	Frederico Ozanam Mourthé	COPASA	(38) 9949-1848/ 3729-4048/4049 frederico.ozanam@copasa.com.br	
2	Warley R. Silveira	VOTORANTIM	(38) 9978-5308 warley.silveira@vsiderurgica.com.br	
SUPLENTES				
1	Eduardo Luiz Rigotto	COPASA	(38) 9987-0271 eduardo.rigotto@copasa.com.br	
2	Rodrigo Simeão Amorim	VOTORANTIM		

SCBH Rio Bicudo

SUBCOMITÊ DA BACIA HIDROGRÁFICA DO RIO BICUDO - SCBH RIO BICUDO
(Vinculado ao CBH-Velhas)

LISTA DE PRESENÇA - REUNIÃO ORDINÁRIA
21 de julho de 2015 às 09:00 horas
LOCAL: Rua Mato da Lagoa, 20, Vale dos Pinheiros, COPASA - ETA.

SOCIEDADE CIVIL

TITULARES

	Nome	Entidade	TELEFONE / EMAIL	ASSINATURA
1	Vicente do Carmo Silva	ARPA	(38) 9987-1616/3722-1077 vcarmovo@hotmail.com	
2	Alisson da Silva Crispim	Associação Bairro São Geraldo	(38) 9942-9059 alisson13crispim@outlook.com	
3	Wilson Avelino de Souza	ARPA	(38) 3721-5392 w.a.s.0809@gmail.com	
4	Sérgio Campos de Freitas	CEFET	(38) 8840-5114 puramg@terra.com.br	

SUPLENTES

1	Sandra Maria Xavier	ARPA	(38) 8591-4990	
2	Márcio Henrique M. dos Santos	Associação Bairro São Geraldo	(38) 9940-1801 mexobrona@hotmail.com	
3	Arnaldo de Carvalho	ARPA	(38) 9984-5259 arnaldoderodeador@hotmail.com	
4	Júlio César da Silveira Terra	ARPA	(38) 3721-7523/9955-3020 ervasmedicinaisjulioterra@hotmail.com	

SCBH Rio Bicudo

SUBCOMITÊ DA BACIA HIDROGRÁFICA DO RIO BICUDO - SCBH Santo Antônio e Maquiné
(Vinculado ao CBH-Velhas)

LISTA DE PRESENÇA - REUNIAO ORDINARIA
21 de julho de 2015 às 09:00 horas
LOCAL: Rua Mato da Lagoa, 20, Vale dos Pinheiros, COPASA - ETA.

PODER PÚBLICO

TITULARES

	NOME	ENTIDADE	TELEFONE/E-MAIL	ASSINATURA
1	Nayane Miranda Silva	Prefeitura de Curvelo	(38) 9962-5454 nayane.meioambiente@gmail.com	Nayane Miranda Silva
2	Liliane Diamantino Boaventura	IEF	(38) 9950-6142 lilicadb@hotmail.com	Liliane Diamantino Bo.
3	Antônio Martins Ferreira	Prefeitura Inimutaba	(38) ~~9984-5259~~ 99846136 a.martinsferreira@yahoo.com.br	Antonio Martins Ferreira
4	Jairo César Lopes de Souza	EMATER	(38) 3721-7523/~~9953-8845~~ 99553030 jairo.lopes@emater.mg.gov.br	

SUPLENTES

1	Diogo Durães Dornas	PREFEITURA DE CURVELO ~~COPASA~~	(38) 9834-9398 diogoduraes.ef@hotmail.com	DIOGO DURÃES DORNAS
2	Sônia Aparecida de Almeida F.	EMATER	(38) 9231-7875 sonia.fernades@emater.mg.gov.br	
3	Fernando Antônio Vieira Rodrigues	CEFET	(38) 9961-5410 fvrgaucho@hotmail.com	
4	Reuber Miranda Guimarães	IMA	(38) 9961-5410 reuber.mg@hotmail.com	

SCBH JEQUITIBÁ

SUBCOMITÊ DA BACIA HIDROGRÁFICA DO RIBEIRÃO JEQUITIBÁ
SCBH Ribeirão Jequitibá
(Vinculado ao CBH Rio das Velhas)

Ofício n° 08/2015

Sete Lagoas, 21 de julho de 2015.

Ref.: Reunião Ordinária do Subcomitê Ribeirão Jequitibá

Prezado (a) Senhor (a),

Em continuidade às atividades do Subcomitê da Bacia Hidrográfica do Ribeirão Jequitibá, convocamos para a reunião ordinária a se realizar no dia 28 de julho de 2015 (terça-feira), **às 09:00 horas,** na Coordenação de Pesquisa e Extensão da UNIFEMM (COPPEX), localizada na Av. Marechal Castelo Branco, 2765 - Santo Antônio, Sete Lagoas.

Pauta:

1. **09h00 às 09h10**: Recepção dos Conselheiros e Convidados;
2. **09h10 às 09h40**: Aprovação da ata da última reunião ordinária (30/06/15) e informes;

   - Situação/encaminhamento Projetos Chamamento Ofício 097/2015 CBH Velhas – coordenador geral Lairson Couto e Élio Domingos– Equipe de Mobilização.

   - Relato de principais diretrizes Encontro de Subcomitês 2015, em Itabirito – conselheiras Érika Carvalho e Amanda Lopes;

   - Situação Produtor de Água – Lairson;
3. **09h40 às 10h00**: Nova Composição Subcomitê Ribeirão Jequitibá – Coordenador Lairson Couto e Élio Domingos – Equipe de Mobilização;
4. **10h00 às 10h20**: Andamento trabalhos e parcerias WWF Projeto Bacias – Lairson Couto e Marco Aurélio;
5. **10h20 às 10h40**: Seminário e Pesquisa Estudante USP - Água Subterrânea
6. **10h40 às 11h00**: Outros assuntos.

Quaisquer informações complementares e a confirmação de sua presença poderão ser feitas pelo telefone (31) 3222-8350 ou por meio dos endereços eletrônicos elio.domingos@cbhvelhas.org.br e carolina.castro@cbhvelhas.org.br.

Certo de contarmos com a sua inestimável participação, subscrevo-me.

Atenciosamente,

Lairson Couto

Coordenador Geral do SCBH Ribeirão Jequitibá

REGISTRO DE REUNIÃO

Objeto:	Reunião Ordinária do SCBH Ribeirão Jequitibá		
Reunião n°	005/2015	Próxima reunião:	006/2015
Data:	28/07/2015	Data:	25/08/2015
Horário:	09h00	Horário	09h00
Local:	UNIFEMM - Sete Lagoas	Local:	UNIFEMM – Sete Lagoas

Entidades presentes:		
Nomes:	Representação:	Entidade:
Marinalva Woods Pedrosa	Titular	EPAMIG
Lairson Couto	Titular	Centro Universitário de Sete Lagoas - UNIFEM
Aline Biscegli Lopes	Titular	AMBEV
Walter José Rodrigues Matrangolo	Suplente	Embrapa
Guilherme Dias de Freitas	Titular	Estância Sejour
Lúcia Soares Batista	Suplente	Associação Comunitária do Jardim Arizona
Camila Xavier	Titular	Sec. Meio Ambiente de Funilândia
Eloise Guimarães	Suplente	Secretaria de Educação de Sete Lagoas
Amanda Lara Lopes	Titular	Brennand Cimentos
Celênia Tavares	Titular	Instituto Municipal de Meio Ambiente e Cultura - IMMAC
Ana Carolina Desidero	Suplente	AMBEV
José Diniz Costa	Titular	ASCOSAV
Daniela Duarte Melo	Suplente	Faculdade Santo Agostinho
Élio Domingos Neto	Convidado	Equipe de Mobilização CBH Rio dasVelhas
Carolina de Castro Oliveira	Convidada	Equipe de Mobilização CBH Rio dasVelhas
Jennifer Stephanie B. Souza	Convidada	UNIFEM
Bárbara Rofrigues Araújo	Convidada	UNIFEMM
Orlando	Convidado	ASCOSAV
José Luis Conte	Convidado	
Michelle Panon	Convidada	Comunicação – CBH Velhas
Renato F.	Convidado	Comunicação – CBH Velhas
Marco Aurelio Rodrigues	Convidado	
Karla Thatiany Xavier	Convidado	SMMAS

Entidades ausentes:		
Nomes:	Representação:	Entidade:
Carlos Henrique de Sena	Suplente	Biocenose
Érika Carvalho	Titular	EMATER Sete Lagoas
Kênia Gisele Martins	Titular	Secretaria de Meio Ambiente de Prudente de Morais

Pauta:	1. **09h00 às 09h10**: Recepção dos Conselheiros e Convidados;

	2. **09h10 às 09h40**: Aprovação da ata da última reunião ordinária (30/06/15) e informes; - Situação/encaminhamento Projetos Chamamento Ofício 097/2015 CBH Velhas – coordenador geral Lairson Couto e Élio Domingos– Equipe de Mobilização. - Relato de principais diretrizes Encontro de Subcomitês 2015, em Itabirito – conselheiras Érika Carvalho e Amanda Lopes; - Situação Produtor de Água – Lairson; 3. **09h40 às 10h00**: Nova Composição Subcomitê Ribeirão Jequitibá – Coordenador Lairson Couto e Élio Domingos – Equipe de Mobilização; 4. **10h00 às 10h20**: Andamento trabalhos e parcerias WWF Projeto Bacias – Lairson Couto e Marco Aurélio; 5. **10h20 às 10h40**: Seminário e Pesquisa Estudante USP - Água Subterrânea 6. **10h40 às 11h00**: Outros assuntos.

Gravação	Resumo dos assuntos tratados	Encaminhamentos/OBS	Responsável
1. Recpção dos Conselheiros / Aprovação da ATA (03/06/2015);			
00:00:00 -00:04:22	O Coordenador Geral Lairson Couto dá boas vindas aos conselheiros e convidados e inicia a apresentação dos participantes na reunião. Élio Domingos – Equipe de Mobilização faz a leitura da ata, que é aprovada pelos conselheiros.	X	X
2. Informes ;			
00:04:22 -00:07:26	Laison Couto informa sobre a reunião realizada na sede do Comitê da Bacia do Velhas no dia 22/06/2015, tendo como objetivo maiores esclarecimentos sobre o projeto Bacias, que é uma parceria do WWF e a Ambev, o projeto tem proposta para a bacia do rio Jequitibá.	X	X
3. Discussão e aprovação de demandas de entidades atuantes na do Ribeirão Jequitibá			
00:07:26 - 00:00:00	Lairson Couto alerta que o presente ponto de pauta é o principapal dareunião, questiona se as UTE's sem subcomitês tem acesso ao recurso financeiro disponibilizado pelo chamamento do ofício CBH Velhas 097. Élio Domingos promove explanação geral sobre o chamamento e, especificamente, metodologia paraproponentes de UTE's onde não há subcomitês consolidados. Lairson Couto afirma que o conselheiro Walter Matrangolo promoverá apresentação de duas propostas de demandas, sendo uma do SCBH Ribeirão Jequitibá e outra da EMBRAPA. Afirma, ainda, que a convidada professora Marília de Resende - UNIFEMM apresentará proposta de sua instituição. Informa que qualquer instituição ou entidade da bacia pode apresentar sua demanda. Esclarece que considera o processo de licitação confuso, afirma não compreender como se dará o processo de licitação para execução deprojetos demandados. Lairson Couto sugere que haja maior preparo para apresentação de demandas em próximo edital. O conselheiro Walter José Rodrigues Matrangolo - EMBRAPA, dá inicio as apresentações das demandas. A primeira demanda refere-se á	Escrita e encaminhamento de demanda referente á adequação de estradas vicinais.	Coordenador geral Lairson Couto.

	continuidade ou execução de parte do Projeto Hidroambiental de Práticas Agroecológicas na bacia Hidrográfica do Ribeirão Jequitibá, com apresentação de demanda referente à construção de fossas para famílias outrora diagnosticadas no supracitado projeto hidroambiental. O que se pede é a continuidade de parte específica do projeto já existente realizado pela empresa GEHRI, licitada pela AGB – Peixe Vivo implantação de fossas sépticas na zona rural da bacia. O objetivo é beneficiar 99 familias com tratamento do esgoto doméstico . A segunda demanda, também apresentada pelo conselheiro Walter Matrangolo – EMBRAPA, refere-se à criação de unidade demonstrativa de práticas agroecológicas dentro da propriedade da EMBRAPA Milho e Sorgo, práticas referentes à Sistemas Agrocológicos de produção na bacia do Ribeirão Jequitibá e à manutenção de unidades de apoio ao processo de educação ambiental já presentes na Fazenda Experimental da EPAMIG (Trilha Ecológica, Bancos de hortaliças não convencionais e de adubos verdes). Objetiva-se com o proposto que sejam criadas condições ou planos de trabalhos na área da fazenda de agroecologia da EMBRAPA e que as ações já realizadas pela EPAMIG sejam ampliadas, os beneficiados são os moradores da bacia (agricultores, alunos e professores).Objetiva-se ainda ampliar o papel da agricultura nos municípios da bacia, para o desenvolvimento econômico, contribuindo, também, para o meio ambiente na produção de água, conservação do solo dentre outros benefícios. O conselheiro Guilherme Dias – Estância Sejour manifesta a importância de se dar atenção para as estradas vicinais na bacia do ribeirão Jequitibá. Discute-se o tema. O coordenador geral Lairson Couto promove pequena apresentação de demanda sobre o tema e se compromete a estruturar esta demanda por meio escrito. A professora Marília Queiroz de Resende promove apresentação de demanda tendo a UNIFEMM como proponente. A demanda tem como área de atuação a microbacia do Córrego Marinheiro, afluente do Ribeirão Jequitibá. As principais ações tangem aos temas de controle de carga poluidora, recuperação de áreas degradadas, controle de processos erosivos, uso racional de água na agricultura e planejamento do território rural. Promove-se votação para elencar as prioridades das quatro demandas apresentadas. Por aclamação os conselheiros aprovam todas as demandas apresentadas e elencam como prioritária a demanda específica de continuidade do projeto hidroambiental do SCBH ribeirão Jequitibá, em sua parte específica de construção de fossas. Posto o momento de votação o convidado Marco Aurélio, representante da ONG WWF Brasil, promove apresentação acerca do projeto Bacias. Tal projeto, denominado projeto Bacias, foi proposto em parceria inicial entre WWF e AMBEV, tendo como área de atuação toda a bacia hidrográfica do Ribeirão Jequitibá. Prevê-se a execução do projeto em universo de três anos. A atual fase do projeto prevê análise de atores envolvidos na gestão da bacia a fim de que haja levantamento de informações. O projeto vislumbra a		

	construção de um diagnóstico com plano, ou planos de ação específicos. Decorrida a apresentação promove-se entre os conselheiros a discussão sobre a viabilidade do Projeto Bacias. O coordenador geral Lairson Couto finaliza a reunião e agradece pela expressiva presença deconselheiros e convidados.		
Encaminhamentos Finais			
Responsável pelo registro	Élio Domingos Neto - Equipe de Mobilização CBH Rio das Velhas		

SUBCOMITÊ DA BACIA HIDROGRÁFICA DO RIBEIRÃO JEQUITIBÁ - SCBH Ribeirão JEQUITIBÁ
(Vinculado ao CBH-Velhas)

LISTA DE PRESENÇA - REUNIÃO – 28 de julho de 2015 às 9H00
LOCAL: UNIFEM - Sete Lagoas

	PODER PÚBLICO			ASSINATURA
	TITULARES			
1	Marinalva Woods Pedrosa	Epamig	Tel.: 3773-1980 / 9756-1903 marinalva@epamig.br	
2	Camila Xavier	Secretaria de Meio Ambiente de Funilândia	Tel.: 9848-3045 dmmafunilandia@gmail.com, camilaccx@gmail.com	
3	Érika Carvalho	EMATER Sete Lagoas	Tel: 3774-1320 /3772-3125 / 9705 0240 erika.carvalho@emater.mg.gov.br	
	SUPLENTES			
1	Kênia Gisele Martins	Secretaria de Meio Ambiente de Prudente de Morais	Tel.: 3711-1390 / 9711-0006 meioambiente.prudente@gmail.com	
2	Walter José Rodrigues Matrangolo	Embrapa	Tel.: 3027-1250 / 9931-9804 mantragolo@cnpms.embrapa.br walter.matrangolo@embrapa.br	
3	Eloíse Guimarães	Secretaria de Educação de Sete Lagoas	Tel: 3779-3546 / 8855-5361 eloisealmeida.educacao@setelagoas.mg.gov.br	

SUBCOMITÉ DA BACIA HIDROGRÁFICA DO RIBEIRÃO JEQUITIBÁ - SCBH Ribeirão JEQUITIBÁ
(Vinculado ao CBH-Velhas)

LISTA DE PRESENÇA - REUNIÃO – 28 de julho de 2015 às 9H00
LOCAL: UNIFEM - Sete Lagoas

	USUÁRIOS			ASSINATURA
	TITULARES			
1	Amanda L. R. Lara Lopes	Brennand Cimentos	Tel.:2107-0195 / 9748-6985 amanda.lopes@brennandcimentos.com.br	
2	Aline Biscegli Lopes	AMBEV	Tel.: 2107-9404 / 9104-7985 aline.lopes@ambev.com.br	
3	Guilherme Dias de Freitas	Estância Sejour	Tel.: 9971-4343 guifreitas@yahoo.com.br	
	SUPLENTES			
1		Brennand Cimentos		
2	Ana Carolina Desidero	AMBEV	Tel.: 2107-9417 ana.desidero@ambev.com.br	
3				

SUBCOMITÊ DA BACIA HIDROGRÁFICA DO RIBEIRÃO JEQUITIBÁ - SCBH Ribeirão JEQUITIBÁ
(Vinculado ao CBH-Velhas)

LISTA DE PRESENÇA - REUNIÃO – 28 de Julho de 2015 às 9H00
LOCAL: UNIFEM - Sete Lagoas

SOCIEDADE CIVIL				ASSINATURA
TITULARES				
1	Celênia Tavares	Instituto Municipal de Meio Ambiente e Cultura - IMMAC	Tel.: 3779-6328 celenia@daltonandrade.com	
2	Lairson Couto	Centro Universitário de Sete Lagoas - UNIFEM	Tel.: 9102-6368 lairson@fitinovação.com.br	
3	José Diniz Costa	ASCOSAV	Tel.: 9905-4407	
SUPLENTES				
1	Daniela Duarte V. Melo	Faculdade Santo Agostinho	Tel.: 9315-5768 danielalavras@yahoo.com.br	
2	Carlos Henrique de Sena	Biocenose	Tel.: 9819-0142 carloshsena@biocenose.com.br carloshenriquesena@yahoo.com.br	
3	Lúcia Soares Batista	Associação Comunitária Jardim Arizona	Tel.: 3775-1262 lucialuz48@hotmail.com.br	

Subcomitê do Ribeirão Jequitibá

Subcomitê da Bacia Hidrográfica do Ribeirão Jequitibá – SCBH Jequitibá

(Vinculado ao CBH Rio das Velhas)

28 de Julho de 2015 – 9h00

LOCAL: UNIFEMM – Sete Lagoas

(CONSELHEIROS DEVEM ASSINAR SOMENTE A OUTRA LISTA)

CBH Rio das Velhas

	NOME	ENTIDADE	TEL/FAX/CEL	E-MAIL (letra de forma)
1	Bárbara Rodrigues Araújo	UNIFEMM	91382369	babs_rodrigues@hotmail.com
2	Carolina de Castro Oliveira	CBH - Velhas	— " —	carolinacastro@cbhvelhas.org.br
3	Jennifer Stephanie B. Souza	UNIFEMM	96517112	jenninhabernardes@hotmail.com
4	Elio Dennis Neto	Mobilização CBH Velhas	3222835	
5	Janine França Gonçalves	UNIFEMM	99866359	Janine França Gonçalves
6	Orlando A. Assis	AGCOSAL	99866561	
7	José Luiz Leite			
8	Michelle Parron	COM CBH VELHAS	(31)96752525	michelleparron@gmail.com
9	Renato L. Nogueira	com cbh velhas	9619-1799	Marco.Rodrigues777@gmail.com
10	Marco Aurélio Rodrigues		9619-1799	Marco.Rodrigues777@gmail.com
11	Karla Thatiany Xavier	SMMAS	9896-5349	Karla-Thatiany@yahoo.com.br
12				
13				
14				
15				
16				
17				
18				
19				
20				
21				
22				
23				
24				

SCBH PODEROSO VERMELHO

SUBCOMITÊ DE BACIA HIDROGRÁFICA
PODEROSO VERMELHO
(Vinculado ao CBH-Velhas)

Ofício nº 03/2015 - SCBH – Poderoso Vermelho

Santa Luzia, 21 de julho de 2015.

Ref.: 3ª Reunião Ordinária do Subcomitê Poderoso Vermelho

Prezado (a) Senhor (a),

Em continuidade às atividades desenvolvidas pelo Subcomitê de Bacia Hidrográfica Poderoso Vermelho (SCBH Poderoso Vermelho), convidamos para Reunião Ordinária que será realizada no dia 28 de julho de 2015 (terça-feira), na Associação Empresarial de Santa Luzia, à Rua Washington Luiz, n° 349 – bairro Boa Esperança, Santa Luzia – MG, **com início às 14h00**.

Pauta:

1. **14h00 - 14h20:** Recepção de Conselheiros e aprovação de atas (26/05/15 e 30/06/15);
2. **14h20 - 14h35:** Informes:
   - Retorno sobre estruturação de Projeto Hidroambiental do SCBH Poderoso Vermelho – Conselheiro Júlio Bernardes.
   - Retorno sobre participação do SCBH Poderoso Vermelho no V Encontro de Subcomitês de bacia. Daniela Amorim – conselheira / coordenadora de usuários de água ;
3. **14h35 - 14h55:** Sobre chamada pública de projetos – Empresa AngloGold Ashanti;
4. **14h55 - 15h25:** Parcerias com a iniciativa privada / setor produtivo – Representante (s) da FIEMG.
5. **15h25 - 15h45:** Projeto de perenização na foz do rio Vermelho - empreendimento Trilhas da Serra – Charles Castro;
6. **15h45 - 16h00:** Discussões finais e encerramento.

Quaisquer informações complementares e a confirmação de sua presença ou representante poderão ser realizadas através do telefone (31) 3222-8350 ou por meio dos endereços eletrônicos elio.domingos@cbhvelhas.org.br e carolina.castro@cbhvelhas.org.br.

Certo de contarmos com a sua inestimável participação, subscrevo-me.

Atenciosamente,

Deusdedite Aguiar
Coordenador Geral do SCBH Poderoso Vermelho

REGISTRO DE REUNIÃO

Objeto:	Reunião Ordinária do SCBH Poderoso Vermelho

Reunião n°	004/2015	Próxima reunião:	005/2015
Data:	28/07/2015	Data:	01/09/2015
Horário:	09h00	Horário	09h00
Local:	Associação Empresarial de Santa Luzia – rua pres. Washington Luís, 349. Bairro Boa Esperança – Sta Luzia.	Local:	Salão Paroquial da Igreja de Nossa Senhora da Assunção – Ravena/ Sabará

Entidades presentes:

Nomes:	Representação:	Entidade:
José Nildo Oliveira	Titular	Proj. Movimento de Apoio à Vida
Russlan Abadjieff	Suplente	Associação Empresarial de Santa Luzia
José Luiz	Suplente	Emater - Taquaraçú de Minas
Fernando Duarte Vilaça	Titular	IEF - Instituto Estadual de florestas
Miguel das Dores Pinto	Suplente	Ass. Prod. Familiar de Ravena
Ana Paula Xavier	Titular	CSA/ Nossa Cidade
Raimunda Oliveira	Titular	AMBV - Associação de Moradores do Bairro Belo Vale (Sta. Luzia)
Rodrigo Camargo	Titular	Trilhas da Serra
Júlio Bernardes	Titular	Pref. Municipal de Sabará
Deusdedite Aguiar	Titular	Pref. Municipal de Santa Luzia
Carolina de Castro	Convidado	Mobilização CBH Rio das Velhas
Élio Domingos Neto	Convidado	Mobilização CBH Rio das Velhas
Bruno Vivlela	Convidado	Comunicação – CBH Rio das Velhas
Luiza Baggio	Convidado	Comunicação – CBH Rio das Velhas
Adriel Andrade Palhares	Convidado	FIEMG
José Nildo de Oliveira	Convidado	Projeto Movimento A.a Vida
Alfredo Maximiro Filho	Convidado	IDMSL
Denis Soares	Convidado	Emater-Sabará
Luiz Andrade	Convidado	
Michella Vieira Paletta	Convidada	Construtora Atrium
Salrin Mansur	Convidado	
Gustavo B. Ferreira	Convidado	Celulose Irani
Renata Rubim Barreiros	Convidada	Celulose Irani
Eliane Cristina Ferreira	Convidada	PMSL
Maria Neves	Convidada	PMSL
Christiam	Convidado	PMSL
Marco J. Reis	Convidado	SINTIPEL
Manoel Nogueira	Convidado	Prates
Maria das Graças	Convidada	OSASAL _Saúde
Charles Mendes de Castro	Convidado	Trilhas da Serra

Hélio Pereira	Convidado	Prefeitura Santa Luzia
Claúdio Menta	Convidado	Geoline
Rômulo S. Arreguy	Convidado	
Vitor Luan	Convidado	
Entidades ausentes:		
Márcia Cristina Ferreira	Suplente	ASCOPA
Thiago Horta	Titular	CEFLUMAC
Márcia Romero	Suplente	ASCOSUL
Carolina Sicari	Titular	Thyssenkrupp
Maíra de Souza Heneine	Titular	Czar Serviços Ambientais
André Ramos	Suplente	BRF S.A
Ocimar Silva	Suplente	Pref. Municipal de SantaLuzia
Moacir Barbosa	Suplente	Pref. Municipal de Sabará
Ildeu Eduardo Moreira	Titular	Pref. Municipal de Taquaraçú
Daniela Amorim	Titular	BRF S.A

Pauta:	1. Recepção de Conselheiros e Convidados; 2. Leitura e aprovação da ata (26/05/15); 3. Informes e encaminhamentos da última reunião; 4. Assuntos novos; 5. Encaminhamentos e proposições finais.

Gravação	Discussão	Encaminhamento e Responsável
1. Recepção de Conselheiros e Convidados;		
X	Os conselheiros são recepcionados ainda na parte exterior do Salão Paroquial.	X
2. Leitura e aprovação da ata (26/05/15);		
X	A aprovação da ata é postergada para 3ª reunião ordinária do subcomitê.	X
3. Informes e encaminhamentos da última reunião;		
X	Élio Domingos – Equipe de Mobilização informa sobre encontro de subcomitês e sobre momento de fala destinado à coordenadores de subcomitês no evento. O coordenador geral Deusdedite Aguiar – Prefeitura de Santa Luzia, informa sobre encaminhamento da última reunião ordinária, a saber, exposição técnica sobre projeto realizado pela EMATER/Sabará para construção de fossas. O conselheiro Miguel das Dores - Ass. Prod. Familiar de Ravena informa que o responsável técnico da EMATER de Sabará, Sr. Dênis, está de férias. Élio Domingos – Equipe de Mobilização, sugere próxima reunião 28 de julho à tarde, em Santa Luzia.	Agendar reunião ordinária SCBH Poderoso Vermelho em 28 de julho na Associação Empresarial de Santa Luzia / Élio Domingos – Equipe de Mobilização.
4. Assuntos novos;		

00:00:00 – 01:41:28	A convidada Keylla Cristina informa ser proprietária rural na sub bacia do Córrego Siqueiras, afluente da bacia do ribeirão Vermelho. Afirma não contribuir com esgotos no curso d'água, mas já recebe água comprometida na propriedade. Discute-se sobre uso e aplicabilidade de construção de fossas sépticas na bacia. Élio Domingos - Equipe de Mobilização sugere contato com a empresa Anglogold para apresentação na próxima reunião, a fim de apresentarem edital da empresa para aplicação de recursos financeiros. O coordenador geral Deusdedite Aguiar – Prefeitura de Santa Luzia sugere questionar se a Anglogold pode replicar o trabalho feito já feito na UTE Poderoso Vermelho. Élio Domingos – Equipe de Mobilização pergunta ao conselheiro Russlan Abadjieff sobre modo de identificar parceiros da iniciativa privada para demandas do subcomitê. Russlan Abadjieff – Associação Empresarial de Santa Luzia afirma sobre necessidade de averiguar essa informação e sugere consultar o Sr. Adriano da FIEMG sobre o tema. Élio Domingos pergunta a Russlan Abadjieff se há possibilidade de conseguir contato com o representante da FIEMG. O conselheiro Russlan Abadjieff fica incumbido de fazer o contato e convidar Adriano – FIEMG para participar da próxima reunião ordinária do SCBH Poderoso Vermelho. O coordenador geral Deusdedite Aguiar – Prefeitura de Santa Luzia, informa sobre condicionante da empresa Orthocrin, localizada em Santa Luzia. Trata-se de produção de mudas de espécies nativas. O coordenador sugere que, em caso de necessidade de produtores localizados na bacia pode-se fazer contato com o empreendimento citado a fim de que forneça as mudas. Fernando Vilaça – IEF, informa que o IEF tem expertise em ações similares. Deusdedite Aguiar – Prefeitura de Santa Luzia sugere que Fernando Vilaça identifique parceiros, ou seja, proprietários rurais dispostos a plantar mudas e, ainda, dispostos a receber o subcomitê ou a sociedade para publicizar a ação. Élio Domingos pergunta a Deusdedite se a prefeitura de Santa Luzia conhece as áreas degradadas no município. Deusdedite Aguiar informa sobre área de atuação do IEF, região da APA de Andrequicé, onde fora criada Unidade de Conservação de refúgio de vida silvestre, com média de 80% de área no território no município de Santa Luzia. Afirma ser necessário que se faça visitas aos proprietários nas adjacências para recomposição de áreas degradadas. Deusdedite informa sobre necessidade de contemplar a calha do ribeirão Vermelho. Élio Domingos pergunta se há algum levantamento de fossas na bacia. O conselheiro Fernando Vilaça - IEF, informa que foram feitos levantamentos pela EMATER na região de Santa Luzia no passado. Entretanto, a EMATER foi dissolvida no município. O coordenador geral Deusdedite sugere que em caso de existência de relato pretérito há possibilidade de se conseguir os relatórios. Fernando Vilaça – IEF, informa que o levantamento foi feito na bacia do ribeirão da Mata, logo, sendo referente à outro subcomitê. Contudo, houve levantamentos na região de	Contato com a empresa Anglogold para apresentação na próxima reunião ordinária / Equipe de Mobilização. Contato com Adriano – FIEMG /Conselheiro Russlan Abadjieff. Identificação de proprietários rurais dispostos a plantar mudas e receber o sub comitê / Conselheiro Fernando Vilaça-IEF. Verificar com EMATER se há alguma informação sobre fossas séticas no território de Santa Luzia / Equipe de Mobilização. Informar/apresentar intenção de

	Várzeas, na sub-bacia do ribeirão Vermelho. Deusdedite sugere pesquisar com EMATER se há alguma informação no território de Santa Luzia, sugere que Fernando Vilaça – IEF verifique a situação (existência de fossas) junto aos proprietários rurais em sua área de atuação, na Unidade de Conservação. A questão das fossas será esgotada na próxima reunião, coma presença da EMATER de Sabará. A questão do envolvimento de empresas privadas no subcomitê será falada com o Sr. Adriano - Fiemg. Élio Domingos – Mobilização CBH Velhas pergunta sobre a Orthocrin, sua participação e possibilidade derequere apresentação do empreendimento sobre suas condicionantes. O coordenador Deusdedite Aguiar sugere que se faça contato com a Orthocrin em momento posterior à apresentação da FIEMG. O conselheiro Fernando Vilaça – IEF sugere que se traga á público o assunto da intenção de perenização da foz do ribeirão Vermelho, por parte do empreendimento Trilhas da Serra, sugere que seria interessante a discussão deste projeto, ou proposta. Informa que a Unidade de Conservação terá um conselho consultivo, reuniões demobilização começam em agosto. Élio Domingos – Equipe de Mobilização informa que o empreendimento representado pela conselheira Maíra – Czar Ambiental já passou por processo de outorga, explica o trâmide e sugere que apresentação dos empreendedores no subcomitê pode ser útil à fprmação dos conselheiros. Explica que o subcomitê tem peso nos momentos em que o CBH Rio das Velhas participa do processo de outorga. O coordenador geral Deusdedite explica que a sociedade, quando consultada, não tem entendimento sobre os processos de outorga. Sugere que a conselheira Maíra Heneine em sua apresentação explique mais sobre o trâmite e etapas da outorga do que o funcionamento do empreendimento. Élio Domingos – Mobilização CBH Rio das Velhas afirma sobre existência de muitas outorgas e se oferece para apresentar mapa de outorgas. Afirma que podem chegar outorgas para apreciação do subcomitê. O coordenador geral Deusdedite afirma que a apresentação da conselheira Maíra Heneine – Czar Ambiental dará aos conselheiros condições de entender o processo de outorga/licenciamento, afirma ser uma ação pedagógica. Maíra Heneine – Czar Ambiental, concorda com a proposição e se compromete a apresentar na próxima reunião ordinária do SCBH Poderoso Vermelho. O coordenador Deusdedite sugere à conselheira Maíra Heneine informar principais gargalos no processo de outorga durante apreciação do CBH. A conselheira Daniela Amorim - coordenadora do segmento de usuários de água informa que continua na coordenação do SCBH Poderoso Vermelho, entretanto, a empresa BRF vendeu toda linha de lácteos para empresa europeia Lactalis e, agora existe com o nome Elebat. O conselheiro Júlio Bernardes – Prefeitura de Sabará inicia discussão sobre o edital de chamamento de projetos de demanda espontânea do CBH Rio das Velhas. Élio Domingos –	perenização da foz do ribeirão Vermelho, por parte do empreendimento Trilhas da Serra/ Conselheiro Ítalo Tadeu- Trilhas da Serra. Apresentação sobre processo de outorga.Conselheira Maíra Heneine – Czar Ambiental. Estruturação (escrita) da demanda de projeto hidroambiental já aprovado pelo SCBH Poderoso Vermelho./ Conselheiros Júlio Bernardes-Prefeitura de Sabará e Maíra Heneine – Czar Serviços Ambientais.

	Equipe de Mobilização faz explanação sobre o edital (ofício CBH Velhas 097/2015). Informa da necessidade de apresentação de demanda em reunião ordinária do subcomitê, pois há necessidade de que o mesmo dê anuência para aprovação de demandas. Júlio Bernardes – Prefeitura de Sabará, informa que a principal demanda do subcomitê Poderoso Vermelho seria o monitoramento de águas. O coordenador geral Deusdedite pergunta se este monitoramento deveria ser feito na bacia do Córrego Siqueiras. O conselheiro Júlio Bernardes apresenta demanda com proposta para toda a UTE. Propõe diagnóstico de agricultura familiar, pois, já são conhecidos seis agricultores familiares, que tem apoio da prefeitura de Sabará. Este apoio deve ser considerado como fator de relevância. O conselheiro Júlio Bernardes explica que a demanda se trata de um diagnóstico de agricultura familiar e monitoramento da qualidade de água na UTE Poderoso Vermelho. Questiona sobre projeto hidroambiental já desenvolvido no SCBH Caeté Sabará. Élio Domingos – Equipe de Mobilização explica que o projeto hidroambiental do SCBH Caeté-Sabará foi fruto de uma demanda de monitoramento de qualidade de águas em nascentes da UTE Caeté-Sabará. Para tal, foi licitada a empresa Lume. Foi feito um trabalho de boa qualidade, em dois períodos do ano (seco e úmido). Considera que o subcomitê Caeté Sabará não se apropriou do trabalho, pois caberia ao subcomitê pedir contininuidade das ações. O conselheiro Júlio Bernardes afirma que o monitoramento deve ser feito com encaminhamentos, após identificação de problemas na bacia deveria-se buscar mitigação dos mesmos. Sobre o ofício CBH Velhas 097/2015, Élio Domingos – Equipe de Mobilização, explica que o edital pede um conteúdo mínimo e explica que a Câmara Técnica de Planejamento, Projetos e Controle - CTPC vai considerar se há aprovação do subcomitê por meio de ata assinada. O coordenador geral Deudedite Aguiar alerta para a necessidade de haver uma demanda bem estruturada. Questiona se o SCBH Poderoso Vermelho deve aproveitar o momento do atual edital ou estruturar melhor proposta para novas aberturas de chamamentos a partir de 2016, uma vez que não . O conselheiro Russlan Abadiejj - Associação Empresarial de Santa Luzia faz leitura de ofício de chamamento n° 97/2015. Élio Domingos – Equipe de Mobilização informa sobre necessidade de se elencar prioridades de demandas caso surja mais de uma demanda no subcomitê. O coordenador geral Deusdedite Aguiar sugere que o SCBH Poderoso Vermelho aprove a demanda de monitormaneto de cursos d'água e cadastro de agricultores familiares, sugere que os coordenadores assinem e pergunta se o conselheiro Júlio Bernardes pode estruturar a demanda por escrito conforme as premissas do ofício 97/2015 do CBH Rio das Velhas. Os conselheiros Júlio Bernardes – Prefeitura de Sabará e Maíra Heneine - Czar Serviços Ambientais, incumbem-se de estruturar	

	a demandado projeto hidroambiental por escrito. É agendado encontro na sede do CBH Rio das Velhas entre os conselheiros Júlio Bernardes, Maíra Heneine e Equipe de Mobilização, a fim de que a proposta seja estrututrada de acordo com o ofício. A demanda referente à contratação de diagnóstico de agricultores familiares e monitoramento de cursos d'água na UTE Poderoso Vermelho é aprovada pelos conselheiros que a elencam como demanda de projeto hidroambiental do SCBH Poderoso Vermelho. Os conselheiros promovem análise conjunta do mapa/*banner* da UTE Poderoso Vermelho e a reunião é finalizada. O conselheiro Russlan Abadjieff – Associação Empresarial de Santa Luzia sugere que as reuniões sejam realizadas em período matutino. Define-se por fazer a próxima reunião às 14h00 do dia 28 de julho, na sede da Associação Empresarial de Santa Luzia sendo feitas no período da manhã as reuniões subsequentes.	
5. Encaminhamentos e proposições finais.		
X	• Agendar reunião ordinária SCBH Poderoso Vermelho em 28/07/15 na Associação Empresarial de Santa Luzia / Élio Domingos Equipe de Mobilização. • Contato com a empresa Anglogold para apresentação na próxima reunião ordinária / Equipe de Mobilização. • Contato/convite para Adriano – FIEMG /Conselheiro Russlan Abadjieff – Associação Empresarial de Santa Luzia. • Identificação de proprietários rurais dispostos a plantar mudas e receber o subcomitê / Conselheiro Fernando Vilaça-IEF. • Verificar com EMATER se há alguma informação sobre fossas séticas no território de Santa Luzia / Equipe de Mobilização. • Informar/apresentar intenção de perenização da foz do ribeirão Vermelho, por parte do empreendimento Trilhas da Serra/ Conselheiro Ítalo Tadeu - Trilhas da Serra. • Apresentação sobre processo de outorga. Conselheira Maíra Heneine – Czar Ambiental. • Estruturação (escrita) da demanda de projeto hidroambiental já aprovado pelo SCBH Poderoso Vermelho/ Conselheiros Júlio Bernardes- Prefeitura de Sabará e Maíra Heneine – Czar Serviços Ambientais	
Responsável pelo registro:	**Élio Domingos Neto - Equipe de Mobilização do CBH Rio das Velhas**	

SCBH Poderoso Vermelho

(Vinculado ao CBH Rio das Velhas)

Lista de presença, 28 de Julho de 2015, 14h00 Local:Associação Empresarial de Santa Luzia, à Rua Washington Luiz, nº 349 – bairro Boa Esperança, Santa Luzia.

ENTIDADE	nº	T/S	REPRESENTANTE	INSTITUIÇÃO	E-MAIL	TELEFONE	ASSINATURA
SOCIEDADE CIVIL	1	Titular	José Nildo Oliveira	Proj. Movimento de Apoio à Vida	jnoltda@gmail.com	9671-7096/8527-9610	
		Suplente	Russian Abadjieff	Associação Empresarial de Santa Luzia	executivo@aesl.com.br	3641-1246	
	2	Titular	Thiago Horta	CEFLUMAC	hortaecologia@gmail.com	9232-5174	
		Suplente	Márcia Cristina Ferreira	ASCOPA	anaci34@hotmail.com	8548-9399	
	3	Titular	Raimunda Oliveira	AMBV - Associação de Moradores do Bairro Belo		8651-7037	
		Suplente	Márcia Romero	ASCOSUL	marciaromero07@yahoo.com.br	8886-2701	
	4	Titular	Ana Paula Xavier	CSA/ Nossa Cidade	anapxavier@gmail.com	9604-8397/9250-6820	
		Suplente	Miguel das Dores Pinto	Ass. Prod. Familiar de Ravena		9148-6960	
USUÁRIOS	5	Titular	Daniela Amorim	ELEBAT	daniela.viana@batavo.com.br	9702-7959	
	6	Titular	Carolina Sicari	Thyssenkrupp	carolina.batista@thyssenkrupp.com / csicariguirelle@yahoo.com	3649-5139	
		Suplente	Em aberto	Em aberto	Em aberto	Em aberto	
	7	Titular	Rodrigo Camargo	Trilhas da Serra	contato@trilhasdaserra.com	3641-5358/9109-5653	
		Suplente	Ítalo Tadeu Coutinho	Trilhas da Serra	i.tadeucoutinho@gmail.com	9576-1727	
	8	Titular	Maíra de Souza Heneine	Czar Serviços Ambientais	maira.heneine@czarambiental.com.br	3568-2000	
		Suplente		Czar Serviços Ambientais			
	9	Titular	Fernando Duarte	IEF - Instituto Estadual de florestas	fernando.vilaca@meioambiente.mg.gov.br / ferdvilaca@gmail.com	9930-5587	

PODER PÚBLICO	-	Suplente	José Luiz	Emater - Taquaraçú de Minas	taquaracu.minas@emater.mg.gov.br.		
	10	Titular	Júlio Bernardes	Pref. Municipal de Sabará	juliobernardes@gmail.com / juliodashortas@gmail.com	8606-0639	
		Suplente	Moacir Barbosa	Pref. Municipal de Sabará	moacir.bfigueiredo@gmail.com	3674-2909	
	11	Titular	Deusdedite Aguiar	Pref. Municipal de Santa Luzia	deusdedite@santaluzia.mg.gov.br	8684-6601	
		Suplente	Ocimar Silva	Pref. Municipal de SantaLuzia	ocimarcarmo@santaluzia.mg.gov.br		
	12	Titular	Ildeu Eduardo Moreira	Pref. Municipal de Taquaraçú	agromeioambiente@gmail.com	9687-1495	
		Suplente	Bruna Raquel C. Pinto	Pref. Municipal de Taquaraçú	brunarcp@yahoo.com.br	3684-1230/9969-2512	

Reunião ordinária Subcomitê Poderoso-Vermelho

Lista de Presença Convidados - 28 de Julho o de 2015

Associação Empresarial de Santa Luzia, à Rua Washington Luiz, nº 349 – Bairro Boa Esperança, Santa Luzia

(CONSELHEIROS DEVEM ASSINAR A OUTRA LISTA)

	NOME	ENTIDADE	TEL/FAX/CEL	E-MAIL (letra de forma)
1	Elio Domingos Neto	Mobilização CBH Velhas	3222-8350	elio.domingos@cbhvelhas.org.br
2	Paulo Villela	Comunic CB Velhas	35152337	com@cbhvelhas.org.br
3	Luiza Baggio	CBH Rio das Velhas	9499-0003	luizacbaggio@gmail.com
4	Adriel Andrade Palhares	FIEMG	8526-8237	apalhares@fiemg.com.br
5	[illegible]	Projeto Manuelzão a.n Vida	8527-9610	[illegible]
6	Alfredo Maximiano H. Filho	PMSL	89550566	Sec.Ostas@SantaLuzia.mg.gov.br
7	Denis Soares Morais	EMATER-SABARÁ	36723802	sabara@emater.mg.gov.br
8	Luiz Ignácio Andrade	CP Solutions	3281-9543	luiz@cpsolutions.com.br
9	Michella Vieira Paletta	Construtora Atrium	3589-4000	MICHELLA@CONSTRUTORAATRIUM.COM.BR
10	Salim Mansur Filho	Proter Pereira	21056200	salim@[illegible].adv.br
11	Gustavo B. Ferreira	Celulose Irani	31 3268 5860	GUSTAVOFERREIRA@IRANI.COM.BR
12	Renata Rubim Barreiros	Celulose Irani	3268-5858	renatarubim@irani.com.br
13	Eliane Cristina Ferreira	PMSL	3641.5262	elianeferreira@santaluzia.mg.gov.br
14	[illegible]	PMSL	3641 5262	[illegible]@gmail.com
15	Christian Novy	PMSL	3641 5262	christiannovy@santaluzia.mg.gov.br
16	Marcos J. Reis	SINTIPEL	3641.1158	marcosreis@adv.oabmg.org.br

CBH Rio das Velhas

REUNIÃO ORDINÁRIA SUBCOMITÊ PODEROSO-VERMELHO

LISTA DE PRESENÇA CONVIDADOS - 28 DE JULHO O DE 2015

ASSOCIAÇÃO EMPRESARIAL DE SANTA LUZIA, À RUA WASHINGTON LUIZ, N° 349 – BAIRRO BOA ESPERANÇA, SANTA LUZIA

(CONSELHEIROS DEVEM ASSINAR A OUTRA LISTA)

	NOME	ENTIDADE	TEL/FAX/CEL	E-MAIL (letra de forma)
17	Raimundo Bessa de	Associação Belo Vale	36355278/86519059	
18	Manoel Nogueira	Prates Pereira	21.056200	
19	M. das Graças Thramm	OSASAL Saúde	87329146	gracathramm@hotmail.com
20	[illegible]	ASS. Prod. FAMRAVINA	91486960	
21	Marcia Maria Romeo	Ascosul	88862701	marciaromeo07@yahoo.com.br
22	Rodrigo C. Vaga Mãos Pinto	Trilhas da Serra	91095653	Rodrigo@trilhasdaserra.com.
23	Charles Mendes de Castro	Trilhas da Serra (Geoline)	8881.0080	charles@geoline.com.br
24	Hélio Pereira	Pref. Santa Luzia	36415260	des.economico@santaluzia.mg.gov.br
25	Carolina de Castro Oliveira	Cbh - Velhas	— " —	carolina.castro@cbhvelhas.org.br
26	CLÁUDIO MEMTA	(GEOLINE)	75435374	claudiomenta@hotmail.com
27	Rômulo S.R. Arreguy		99022174	profarreguy@gmail.com
28	Vitor Luiz Serra			
29				
30				
31				
32				

SCBH NASCENTES

SCBH NASCENTES

(Vinculado ao CBH Rio das Velhas)

Ofício N° 07/2015 – SCBH Nascentes

Ouro Preto, 30 de junho de 2015.

Ref.: 9° Reunião Ordinária do SCBH Nascentes

Prezado(a) Senhor(a),

Em continuidade às atividades desenvolvidas pelo SCBH Nascentes, convidamos para a 9° Reunião Ordinária que será realizada no dia **10 de julho de 2015** (Sexta-Feira), no **Parque Natural Municipal Cachoeira das Andorinhas**, Portaria Principal do Morro São João - Ouro Preto/ Minas Gerais, **com início às 09h**.

Pauta:

1. Discussão e aprovação da ata: 11/06/2015 (em anexo);
2. Informes:
    - Resultados do V Encontro de Subcomitês;
    - Reunião realizada entre a coordenação do Subcomitê e AGB Peixe Vivo;
    - Status Plano Municipal de Saneamento Básico de Ouro Preto;
3. Apresentação e discussão das demandas espontâneas de estudos, projetos e obras, atendendo a Deliberação Normativa N° 01, de 11 de fevereiro de 2015;
4. Visita de Campo no Parque Natural Municipal Cachoeira das Andorinhas a partir das 13h00;
5. Discussões, encaminhamentos, outros.

Quaisquer informações complementares e a confirmação de sua presença ou representante poderão ser realizadas através do telefone (31) 3222 8350 ou por meio do endereço eletrônico fernanda.oliveira@cbhvelhas.org.br.

Certo de contarmos com a sua inestimável participação, subscrevo-me.

Atenciosamente,

Ronald de Carvalho Guerra

Coordenador Geral do SCBH Nascentes

Registro de Reunião – SCBH Nascentes

Objeto:	9° Reunião Ordinária do SCBH Nascentes		
Reunião N°:	006/2015	Próxima reunião:	007/2015
Data:	10/07/2015	Data:	07/08/2015
Horário:	09h00	Horário	09h00
Local:	Parque Natural Municipal Cachoeira das Andorinhas	Local:	Fundação Gorceix

Conselheiros(as)/ Entidades presentes:		
Nomes:	Representação:	Entidade:
Ronald de Carvalho Guerra	Titular	Associação Quadrilátero das Águas
Heloísa Cristina França Cavallieri Pedrosa	Titular	SAAE Itabirito
Carlos Lucchi Rocha	Suplente	Ass. Com. Artesões e Agricultores de Maciel
Maria Aparecida de Souza	Suplente	COPASA
Rayssa G. de Souza	Suplente	Jaguar Mining
Fellipe Ramos Baptista	Titular	Pedreira Irmãos Machado
Penha Aparecida Vicente	Titular	Secretaria de Meio Ambiente de Ouro Preto
Fabíola de Pena Forte Nonato	Titular	Secretaria de Meio Ambiente de Itabirito
Alberto Vieira de Melo Matos	Titular	Instituto Estadual de Florestas
Marina Caldeira Tonucci	Titular	SEMAE – Ouro Preto
Francisco de Assis G. da Silva	Titular	Câmara Municipal de Ouro Preto
Clayton Almeida	Convidado	SAAE Itabirito
Sirlene Bernardo	Convidada	Prefeitura Ouro Preto
Katerine Silva	Convidada	SEMAE – Ouro Preto
Azelanja O. Felipe	Convidada	Câmara Municipal de Ouro Preto
Jeam Marcel	Convidado	Equipe de Mobilização do CBH Rio das Velhas
Fernanda Oliveira	Convidada	Equipe de Mobilização do CBH Rio das Velhas

Conselheiros(as)/ Entidades ausentes:		
Nomes:	Representação:	Entidade:
Edenir Ubaldo Monteiro	Titular	Fundação Aleijadinho
Maria das Graças de Melo Ferreira	Titular	APAOP
Jurandir José dos Santos	Suplente	ONG Brigada 1
Carlos Eduardo da Silva	Suplente	Rodol
Vander Luiz de Paula	Suplente	Santo Antônio do Leite
José Luiz Esteves dos Santos	Suplente	Sindicato Rural de Itabirito
Erika Curtiss dos Santos	Suplente	Secretaria de Meio Ambiente de Ouro Preto
Júlia Cecília Martins Braga	Suplente	Instituto Estadual de Florestas

Conselheiros(as)/ Entidades ausentes justificadas:		
Nomes:	Representação:	Entidade:
Marco Antônio Ferreira Pedrosa	Titular	Fundação Gorceix
Ivana Célia Oliveira	Titular	BEMIL
Renato Júnior Constâncio	Suplente	CEMIG

Pauta:	1. Discussão e aprovação da ata: 11/06/2015 2. Informes: • Resultados do V Encontro de Subcomitês; • Reunião realizada entre a coordenação do Subcomitê e AGB Peixe Vivo; • Status Plano Municipal de Saneamento Básico de Ouro Preto; 3. Apresentação e discussão das demandas espontâneas de estudos, projetos e obras, atendendo a Deliberação Normativa N° 01, de 11 de fevereiro de 2015; 4.Visita de Campo no Parque Natural Municipal Cachoeira das Andorinhas a partir das 13h00; 5. Discussões, encaminhamentos, outros.

Gravação:	Resumo dos assuntos tratados:	Encaminhamentos/OBS:	Responsável:
1. Aprovação da ata - Reunião realizada em 11/06/15			
00:00:00 – 00:00:55	Documento aprovado sem alterações	x	x
2. Informes			
00:00:55 – 00:53:40	**Resultados do V Encontro de Subcomitês:** Penha Vicente elogia o evento. Em sua opnião, as informações compartilhadas foram importantes e os subcomitês vivenciam problemas parecidos. Fabíola Nonato elogia o Festivelhas. Em sua opnião, o evento foi muito positivo e enriquecedor, com boa repercussão entre a população. Sugere que nas próximas edições que a programação seja realizada em no mínimo dois dias. Ronald Guerra ressalta a importância do evento, onde cada vez mais ocorre o fortalecimento de uma rede composta entre a sociedade civil, poder público e usuários de água. O mesmo afirma que este modelo de gestão de comitês de bacia hidrográfica é único, descentralizando e com autonomia local, em uma bacia tão grande, essa forma de gestão poderia ser replicada em outros comitês. Guerra elogia o empenho e apoio da Prefeitura de Itabirito, mesmo com poucos recursos o Festival teve grande envolvimento de todos, inclusive da classe artística. Guerra sugere uma melhoria na logística, havendo uma junção das áreas de alimentação e dos shows, para que as pessoas não fiquem espalhadas. Alberto Matos fala que o V Encontro de Subcomitês foi produtivo e esclarecedor. Rayssa Souza afirma que ficou claro as dificuldades dos Subcomtês terem acesso aos licenciamentos ambientais. Rayssa explica que também participa do Comitê da Bacia Hidrográfica do Rio Pará e que existe uma atuação muito forte do Comitê nas licenças ambientais, incluindo até mesmo condicionantes que não exigidas pelo órgão ambiental. O Comitê acompanha todos os processos. Rayssa Souza pede que o Subcomitê Nascentes busque se fortalecer nesta questão, aproximando mais da CTOC. Ronald Guerra explica a importância deste fortalecimento, o mesmo afirma que existem empresas que explotam água, sem passarem pelo processo de outorga, além disso, é relevante que empresas façam estudos das microbacias para entendimento da dinâmica hídrica.		
	Reunião realizada entre a coordenação do Subcomitê e AGB Peixe Vivo: Alberto Matos explica que está terminando a elaboração do termo de referência, que será enviado para ABG Peixe Vivo. Segundo o Matos, para elaboração do Plano de Manejo do Parque Natural Municipal Cachoeira das Andorinhas, será necessário uma		

	readequação das zonas de amortecimento da APA Cachoeira das Andorinhas e Floresta Estadual UAIMII, para que não haja conflito entre estas zonas.		
	Status Plano Municipal de Saneamento Básico de Ouro Preto: Ronald Guerra fala que o plano está aprovado, faltando a regulamentação do serviço como: os valores da hidrometração, normas, direitos, deveres de usuários e do órgão gestor. Falta a elaboração e aprovação na Câmara dos Vereadores. Francisco Silva sugere que na próxima reunião o COMUSA seja convidado para apresentar melhor a situação do plano. Ronald Guerra também sugere um seminário específico para discutir sobre a crise hídrica no alto Rio das Velhas, com participação de ONG's, secretários municipais, estaduais, Copasa, prefeitos, empresários e coordenadores dos Subcomitês. Segundo Guerra, esta discussão precisa ser mais ampla, devido à crescente expansão de empreendimentos na região e, consequente aumento da demanda de água. Fernanda Oliveira afirma que vai articular junto ao CBH Rio das Velhas a composição da mesa do evento e enviará para aprovação do Subcomitê.	Convidar o COMUSA para apresentação do status do PMSB Seminário para discussão sobre a crise hídrica no alto Rio das Velhas	Ronald Guerra Ronald Guerra e Equipe de Mobilização CBH Rio das Velhas
3. Apresentação e discussão das demandas espontâneas de estudos, projetos e obras, atendendo a Deliberação Normativa N° 01, de 11 de fevereiro de 2015			
00:53:41 – 02:27:12	Heloísa França apresenta demanda do SAAE de Itabirito: Projeto básico e executivo do sistema de esgotamento sanitário do Distrito de Acuruí em Itabirito. O objetivo geral é eliminar o uso de fossas sépticas pela comunidade local, além dos lançamentos de esgotos *in natura* que ocorrem atualmente na barragem Rio de Pedras. Heloísa França explica os itens exigidos dentro da DN-01: justificativas, metas, área de abrangência, relevância ambiental e público atingido. Ronald Guerra pergunta se seria possível fazer uma alteração na demanda, apresentando-a como projeto básico, onde de posse do mesmo, seria possível captar recursos, inclusive para elaboração do projeto executivo. Desta forma, seria possível utilizar o recurso previsto dentro da DN-01 para as duas demandas apresentadas no Subcomitê. Heloísa França afirma que retirará alguns itens, adequando a demanda somente para projeto básico. Ronald Guerra apresenta o projeto da ONG AQUA, tendo como objetivo a Revitalização de quatro microbacias inseridas na bacia hidrográfica do Rio das Velhas e na APA das Andorinhas. O objetivo geral desse projeto é aumentar a quantidade e a qualidade da água de quatro microbacias de cabeceira, pertencentes à bacia hidrográfica do Rio das Velhas, inseridas na Área de Proteção Ambiental Estadual da Cachoeira das Andorinhas. Ronald Guerra explica os itens exigidos dentro da DN-01, justificativa, metas, área de abrangência, relevância ambiental e público atingido. Fernanda Oliveira explica que os proponentes enviem suas demandas estruturadas em documentos para o CBH Rio das Velhas até o dia 13/07. Fernanda explica que após o termo de referência elaborado pela AGB Peixe Vivo, serão definidas as especificidades de cada demanda. Os proponente terão que apresentar posteriormente		

	estes projetos na CTPC. Para hierarquização das demanda prioritárias, foi aplicada a Matriz de Classificação de Projetos, elaborada e aprovada pelo SCBH Nascentes. Após votação dos conselheiros titulares, as duas demandas foram classificadas como alta prioridade, entretanto, na aplicação da Matriz supracitada, o projeto Revitalização de quatro microbacias inseridas na bacia hidrográfica do Rio das Velhas e na APA das Andorinhas, obteve 9,6 pontos; O projeto básico e executivo do sistema de esgotamento sanitário do Distrito de Acuruí em Itabirito, obteve 9,1 pontos.		

5. Discussões, encaminhamentos, outros
- Convidar o COMUSA para apresentação do status do PMSB; - Seminário para discussão sobre a crise hídrica no alto Rio das Velhas; - Verificar com a CEMIG se a apresentação sobre a Barragem Rio de Pedras poderá ser realizada em agosto; - Próxima Reunião Ordinária do SCBH Nascentes: 07 de agosto de 2015. Local: Fundação Gorceix. Horário: 09h.

Responsável pelo registro:	Jeam Marcel – Equipe de Mobilização CBH Rio das Velhas.

_____

Ronald de Carvalho Guerra

Coordenador Geral do SCBH Nascentes

_____

Heloísa Cristina França Cavallieri Pedrosa

Coordenadora do segmento usuários de água

_____

Alberto Vieira de Melo Matos

Coordenador do segmento poder público

Subcomitê Nascentes

CBH Rio das Velhas

SCBH NASCENTES (Vinculado ao CBH-Velhas)

Lista de Presença - 9° Reunião Ordinária SCBH Nascentes
Local: Parque Natural Municipal Cachoeira das Andorinhas - Ouro Preto/MG
10 de julho de 2015, 09h

	SOCIEDADE CIVIL			ASSINATURA
	TITULARES			
1	Associação Quadrilátero das Águas	Ronald de Carvalho Guerra	roninhomanuelzao@hotmail.com (31) 3551 0929/ 8803 2909	
2	Fundação Gorceix	Marco Antônio Ferreira Pedrosa	marco.pedrosa@gorceix.org.br (31) 3559 7174/ 8615 4520	
3	Fundação Aleijadinho	Edenir Ubaldo Monteiro	edenirgeo@yahoo.com.br (31) 3552 6232/ 8749 4745	
4	Associação de Proteção Ambiental Ouro Preto - APAOP	Maria das Graças de Melo Ferreira	mariamelof@yahoo.com.br (31) 3551 3281/ 8928 2215	
	SUPLENTES			
1	ONG Brigada 1	Jurandir José dos Santos	jurandir04@bol.combr (31) 3551 2269/ 9743 8853	
2	Associação Comunitária dos Artesãos e Agricultores de Maciel	Carlos Lucchi Rocha	carloslucchirocha@gmail.com (31) 9991 2908/ 9311 3383	
3	Santo Antônio do Leite	Vander Luiz de Paula	alsahed42@yahoo.com.br (31) 8720 8751	
4	Sindicato Rural de Itabirito	José Luiz Esteves dos Santos	joseluizesteves@hotmail.com (31) 8862 3551	

Subcomitê Nascentes

CBH Rio das Velhas

SCBH NASCENTES (Vinculado ao CBH Rio das Velhas)

Lista de Presença - 9° Reunião Ordinária SCBH Nascentes
Local: Parque Natural Municipal Cachoeira das Andorinhas - Ouro Preto/MG
10 de julho de 2015, 09h

	USUÁRIOS			ASSINATURA
	TITULARES			
1	SAAE Itabirito	Heloísa Cristina França Cavallieri Pedrosa	socioambiental@saaeita.mg.gov.br (31) 3562 4101/ 8699 2759	
2	SEMAE Ouro Preto	Marina Caldeira Tonucci	marina.tonucci@semaeop.mg.gov.br (31) 35616084/ (31) 83231497	
3	BEMIL	Ivana Célia Oliveira	ivana@bemil.com.br (31) 9635 7896	
4	Pedreira Irmãos Machado	Fellipe Ramos Baptista	meioambiente@irmaosmachado.com.br (31) 8746 2870	
	SUPLENTES			
1	Jaguar Mining	Rayssa G. de Sousa	rayssa.sousa@jaguarmining.com.br (31) 3232 7269	
2	Rodol	Carlos Eduardo da Silva	carloseduardos2009@yahoo.com.br (31) 9254 6795/ 8002 7651	
3	COPASA	Maria Aparecida de Souza	aparecida.souza@copasa.com.br (31) 3250 2264/ 9979 9841	
4	CEMIG	Renato Júnior Constâncio	renato.constancio@cemig.com.br (31) 3506 4206/ (38) 9941 7136	

Subcomitê Nascentes

CBH Rio das Velhas

SCBH NASCENTES (Vinculado ao CBH Rio das Velhas)

Lista de Presença - 9° Reunião Ordinária SCBH Nascentes
Local: Parque Natural Municipal Cachoeira das Andorinhas - Ouro Preto/MG
10 de julho de 2015, 09h

Poder Público				Assinatura
TITULARES				
1	SEMMA - Ouro Preto	Penha Aparecida Vicente	penhaaparecidavicente@yahoo.com.br (31) 3551 2921/ 8871 6750	
2	SEMAM - Itabirito	Fabíola de Pena Forte Nonato	faecologa@yahoo.com.br (31) 3563 4980/ 8887 9621	
3	Instituto Estadual de Florestas	Alberto Vieira de Melo Matos	avmmatos@hotmail.com (31) 3551 2889/ 9961 1340	
4	Câmara Municipal de Ouro Preto	Francisco de Assis G. da Silva	chiquinhodeassisbr@hotmail.com (31) 3552 8535/ 8864 3153	
SUPLENTES				
1	SEMMA - Ouro Preto	Erika Curtiss dos Santos	erika.curtiss@ouropreto.mg.gov.br (31) 8408 9851	
2	SEMAM - Itabirito	Em aberto	Em aberto	
3	Instituto Estadual de Florestas	Júlia Cecília Martins Braga	julia.braga@meioambiente.mg.gov.br (31) 8331 9891	
4	Em aberto	Em aberto	Em aberto	

Subcomitê Nascentes

REUNIÃO ORDINÁRIA SUBCOMITÊ NASCENTES

10 DE JULHO DE 2015

LOCAL: PARQUE NATURAL MUNICIPAL CACHOEIRA DAS ANDORINHAS - OURO PRETO/MG

	NOME	ENTIDADE	TEL/FAX/CEL	E-MAIL (letra de forma)
1	FERNANDA Oliveira	E. M. CBH Rio das VELHAS	3222 8350	FERNANDA . oliveira@ cbhvelhas.org.br
2	CLAYTON J. ALMEIDA	SAAE - ITABIRITO	3562.4131	clayton . almeida@saaeita.mg.gov.br
3	Sirlene Catarina Bernardo	Prefeitura Ouro Preto	31. 8782 1321	Sirlenebernardo@yahoo. com. br
4	Ozelanda D. Felipe	Gabinete vereador Chiquinho	31 - 8985-4773	kongeop@ Hotmail. com
5	Katerine G. Silva	SEMAE OP		KaterineGrazi@hotmail. com
6				
7				
8				
9				
10				
11				
12				
13				
14				
15				
16				

SCBH ONÇA

SUBCOMITÊ DA BACIA HIDROGRÁFICA DO RIBEIRÃO DO ONÇA
(Vinculado ao CBH Rio das Velhas)

Ofício n. 06/2015

Belo Horizonte, 01 de Julho de 2015

Prezados e Prezadas,

Em continuidade às atividades desenvolvidas pelo Subcomitê da Bacia Hidrográfica do Ribeirão Onça (SCBH Ribeirão Onça) convidamos para Reunião Extraordinária que será realizada no dia **09 de Julho de 2015 (terça-feira), com início às 14 horas, na Sede do Propam, localizado na rua Radialista Ubaldo Ferreira n°20, Bairro Castelo, Belo Horizonte.**

Pauta:

14h00 às 14h20: Aprovação da Pauta da Reunião Ordinária do dia 16 de Junho de 2015.
14h20 às 14h50: Avaliação e informes sobre Encontro dos Subcomitês.
14h50 às 15h30: Proposições e encaminhamentos sobre as deliberações decorridas do Encontro.
15h30 às 17h00: Apreciação e deliberação sobre as demandas, em atendimento aos procedimentos estabelecidos pela Deliberação Normativa CBH VELHAS Nº 01, de 11 de fevereiro de 2015.

A confirmação de sua presença ou representante e quaisquer informações complementares poderão ser feitas através dos telefones (31) 3222-8350, ou por meio do endereço eletrônico izabella.resende@cbhvelhas.org.br e thiago.rodrigues@cbhvelhas.org.br.

Certo de contarmos com a sua habitual participação, subscrevo-me.

Atenciosamente,

Marcio Lima
Coordenador Geral

REGISTRO DE REUNIÃO

Objeto:	Reunião Extraordinária do SCBH Ribeirão Onça		
Reunião n°	05/2015	Próxima reunião:	06/2015
Data:	09/07/2015	Data:	18/08/2015
Horário:	14h00	Horário	14h
Local:	Sede PROPAM	Local:	A definir

Entidades presentes:

Nomes:	Representação:	Entidade:
Carlos Alberto Ferreira da Silva	Titular	Associação do Bairro Colorado – Contagem
Carlos Henrique Ramos Mello Filho	Suplente	Secretaria Municipal de Meio Ambiente de Contagem
José do Espírito Santo	Suplente	Secretaria de Administração Regional Municipal Pampulha
José Liberato de Sá Moraes	Titular	Secretaria de Administração Regional Nordeste
Leandro Martins Braga	Suplente	Secretaria de Administração Regional Municipal Norte
Márcio Roberto Lima	Titular	Consórcio de Recuperação da Lagoa da Pampulha
Maria José Zeferino Vieira	Suplente	Igreja Nossa Senhora da Paz
Maria Luisa Lelis Moreira	Titular	COMUPRA
Marluce Nogueira Quaresma	Titular	Copasa / BH

Mônica de Oliveira Franco Latorre	Suplente	Secretaria de Administração Regional Nordeste
Paulo Vicente Rodrigues	Titular	Indústria de Refrigerantes Mate Couro S.A.
Rosângela Durso	Suplente	Secretaria Municipal de Saúde de Belo Horizonte
Rui Lara de Assis	Titular	Gerencia Regional de Licenciamento Urbanístico Venda Nova – GELURB - VN
Fernanda Alves Pereira	Convidada	SEMAS
Juliana Saraiva	Convidada	COPASA
Nirma	Convidada	Núcleo Cascatinha
Gabriele R. dos Santos	Convidada	Projeto Manuelzão
Sônia Maria Ferreira	Convidada	Núcleo Cascatinha
Thiago Antunes	Convidado	Copasa
Pedro Luiz de Oliveira	Convidado	E. E. Padre Matias
Entidades Ausentes		
Nomes:	Representação:	Entidade:
Daniel Sérgio de Jesus	Titular	Copasa/Contagem
Andreza Bueno	Suplente	Associação Mineira de Eng. Ambiental
Andreza Bueno	Suplente	Associação Mineira de Eng. Ambiental (AMEA)
Artur Celso Filho	Suplente	Consórcio de Recuperação da Lagoa Da Pampulha
Carla Wstane de Souza	Titular	UNI BH
Dalva Maria Lara Corrêa Dias	Suplente	Núcleo Integrado Cascatinha

Fernando Batista de Andrade	Titular	Horizonte Têxtil LTDA
Flávia Cerávolo Silva	Suplente	Secretaria de Administração Regional Municipal Pampulha
Gaby Almeida Costa	Suplente	COPASA/Contagem
Gina Mantila	Titular	Ceasa
Ildéia Otoni Ribeiro	Titular	Movimento Reage Goiânia
Jorge Martins Espechit	Titular	Fundação Zoobotânica
Karine de Matos Superbi	Suplente	Refrigerantes Minas Gerais – Coca-Cola
Laura Vasconcelos Oliveira		UFMG
Lindaura Rosa dos Santos	Suplente	ASSUFEMG
Luciana da Silva Gomes	Titular	Paróquia São Francisco Xavier
Maurilio Soares	Titular	ACPD
Diogo César Pereira	Titular	Superintendência de Limpeza Urbana – SLU/BH
Sérgio Myssior	Suplente	Instituto de Arquitetos do Brasil – IAB MG
Tarcísio Márcio Magalhães Pinheiro	Titular	Instituto Guaicuy SOS Rio das Velhas
Vinícius Alexandre Barroso dos Santos	Titular	Shopping Estação BH
Yvayr Nunes Soalheiro	Titular	Secretaria Municipal de Meio Ambiente de Contagem

Pauta:	1. Aprovação da ata – reunião 16 de Junho. 2. Avaliação e informes sobre Encontro dos Subcomitês. 3. Proposições e encaminhamentos sobre as deliberações decorridas do Encontro.

	4. Apreciação e deliberação sobre as demandas, em atendimento aos procedimentos estabelecidos pela Deliberação Normativa CBH VELHAS Nº 01, de 11 de fevereiro de 2015.

Resumo dos assuntos tratados	Encaminhamentos/OBS	Responsável
1.Aprovação da pauta/Aprovação da ata de reunião ordinária (02/06/2015)		
A ata foi aprovada sem adendos ou considerações.		
2. Avaliação e informes sobre Encontro dos Subcomitês		
Os conselheiros que participaram do Encontro de Subcomitês presentes, Maria José Zeferino, Marluce Nogueira, Marcio Lima e José Liberato, elogiaram a organização do evento e as discussões que foram desenvolvidas. Em função da necessidade de tempo para discutir as demandas de projetos hidroambientais prevista para a presente reunião, é definido para a próxima pauta aprofundar na discussão do Encontro dos Subcomitês, para ser possível avaliar os encaminhamentos e a participação do SCBH Ribeirão Onça.		
Durante os informes a conselheira Maria José Z. Vieira apresentou uma denúncia de canalização ilegal no bairro, de acordo com a mesma, moradores que não estão sendo atendidos pela captação de esgoto estão canalizando um córrego e fazendo ligações de esgoto junto às manilhas, bem como a captação da água pluvial. Izabella, da equipe de mobilização do CBH Rio das Velhas, informa que sobre o projeto que visa valorizar os cuidadores de nascentes, aguarda retorno da Presidência do CBH Rio das Velhas e AGB Peixe Vivo, para dar continuidade às diretrizes já estabelecidas. O Conselheiro Marcio Lima, observando que durante o andamento da pauta havia a praxe de se apresentar informes e denúncias de forma não organizada na pauta, sugeriu e ficou aprovado que doravante o primeiro ponto de pauta será os informes gerais e possíveis denuncias sobre acontecidos dentro e fora da bacia. Que caso alguma suscitasse maior discussão, seria avaliado pelo plenário se seria		

feito naquele momento ou ao final do cumprimento da pauta.

3. Proposições e encaminhamentos sobre as deliberações decorridas do Encontro

Debate será realizado na próxima reunião ordinária.

4. Apreciação e deliberação sobre as demandas, em atendimento aos procedimentos estabelecidos pela Deliberação Normativa CBH VELHAS Nº 01, de 11 de fevereiro de 2015

Após uma ampla contextualização de como deverão ser apresentados e elaborados os projetos hidroambientais apresentados pela representante de equipe de mobilização do CBH Rio das Velhas, Izabella Resende, foi aberto a palavra aos conselheiros para o debate, em que várias demandas do Subcomitê foram apresentadas. José Liberato defendeu a necessidade de mapear as áreas de proteção ou áreas de recarga de margens e de nascentes na bacia. Os conselheiros ponderaram sobre as nascentes e áreas de recarga nos centros urbanos e chegaram a conclusão que esta é a prioridade da sub- bacia atualmente. A partir de então duas propostas foram construídas e uma terceira apresentada pela conselheira Maria Luisa Lelis Moreira, que, receosa quanto ao estudo da prefeitura de Belo Horizonte, no qual foi informado não ter encontrado nenhuma nascente na área do futuro Parque do Ribeirão Onça, sugere cadastrar as nascente neste área. Maria Luisa argumenta, que por ser moradora da região e atuante junto à sociedade civil, a mesma conhece as nascentes existentes e sugere que seja incorporada às demandas uma proposta de georeferenciar tais nascente, de forma a se construir um grupo de dados das mesmas na área já mencionada.

O Projeto Hidroambiental, já em processo de discussão nas reuniões anteriores, é a continuidade do Projeto “Valorização de Nascentes Urbanas”, que prevê recuperação de cinco nascentes urbanas na bacia do Ribeirão Onça. E por fim, sintetizando toda a discussão em torno do assunto, houve mais uma demanda que sugere criar um cadastro de todas as nascentes da sub bacia do Ribeirão Onça, utilizando dos cadastros que já existem e ampliando na medida em

que se descobre novas nascentes. Também nesse projeto, inclui-se um diagnóstico básico dessas nascentes, que permita a análise básica da qualidade da água.

É esclarecido, por meio da apresentação realizada por Izabella Resende, que tais demandas discutidas se referem à Implantação de Projetos Estruturadores e Hidroambientais na Unidade Estratégica Ribeirão Onça e, sendo assim, devem estar de acordo com a na Deliberação Normativa 01/2015 e ofício 97/2015 do Comitê da Bacia Hidrográfica do Rio das Velhas. As propostas discutidas se enquadram na rubrica III.2.1.1 do Plano Plurianual Anual (PPA) 2015 – 2017 do Comitê da Bacia Hidrográfica do Rio das Velhas.

Ao final da reunião o convidado Pedro Luíz de Oliveira solicitou que fosse feita uma visita a uma nascente localizada no bairro Glória, na escola Padre Matias. A intenção dessa visita é a de analisar a nascente e a permeabilidade do solo local. Na próxima reunião ordinária a solicitação será analisada conforme o Planejamento do Subcomitê.

Encerrada a reunião extraordinária, seguiu-se a feitura da ata.

Responsável pelo registro:	Thiago Augusto Rodrigues e Izabella Resende- Equipe de Mobilização do CBH Rio das Velhas.

_____

Márcio Roberto Lima

Coordenador do segmento sociedade civil

Coordenador geral do SCBH Ribeirão Onça

_____

José Liberato de Sá Moraes

Coordenador do segmento poder público

_____

Marluce Nogueira Quaresma

Coordenadora do segmento usuários de água

SUBCOMITÊ DA BACIA HIDROGRÁFICA DO RIBEIRÃO ONÇA - SCBH Ribeirão Onça
(Vinculado ao CBH Rio das Velhas)

LISTA DE PRESENÇA - REUNIÃO EXTRAORDINÁRIA
LOCAL: Sede PROPAM – Belo Horizonte
09 de Julho de 2015, às 14 horas

SOCIEDADE CIVIL

TITULARES

	NOME	ENTIDADE	TELEFONE / EMAIL	ASSINATURA
1	Márcio Lima	PROPAM	3277-7422 lima.marcio@pbh.gov.br	
2	Luciana da Silva Gomes	Paróquia São Francisco Xavier	8744-7267 ecollu@hotmail.com	
3	Maria Luisa Lelis Moreira	COMUPRA	8826-4349 mllmmalu@hotmail.com	Maria Luisa Lelis Moreira
4	Tarcísio Márcio Magalhães Pinheiro	Instituo Guaicuy SOS Rio das Velhas	3409-9818	P. Gabriele R. Santos
5	Ildéia Otoni Ribeiro	Movimento Reage Goiânia	3436-4158 / 8555-7942 movimento.reagegoiania@gmail.com	
6	Carlos Alberto Ferreira da Silva	Associação do Bairro Colorado - Contagem	9973-8306 abcolorado@oi.com.br	

SUPLENTES

1	Sergio Myssior	Instituto de Arquitetos do Brasil - IAB MG	2555-0880 / 8866-0880 smyssion@gmail.com / cbn.sergio@gmail.com	
2	Maurílio Soares de Magalhães Junior	Associação Cultural e Ecológica Lagoa do Nado – ACPAD	3294.1900 / 9993.7472 mauriliosdemjunior@yahoo.com.br	
3	Dalva Maria Lara Corrêa Dias	Núcleo Integrado Cascatinha	9968-2244 dalvalara@gmail.com	
4	Artur Celso Filho	Consórcio de Recuperação da Lagoa da Pampulha	3277.7419/9906-7208	
5	Maria José Zeferino Vieira	Igreja Nossa Senhora da Paz	3433.1019 / 9636.32.87 majozeferino@yahoo.com.br	Vieira
6	Andreza Bueno	Associação Mineira de Eng. Ambiental (AMEA)	9649-4986 andrezzabueno@gmail.com	

SUBCOMITÊ DA BACIA HIDROGRÁFICA DO RIBEIRÃO ONÇA - SCBH Ribeirão Onça
(Vinculado ao CBH-Velhas)

LISTA DE PRESENÇA - REUNIÃO EXTRAORDINÁRIA
LOCAL: Sede PROPAM – Belo Horizonte
09 de Julho de 2015, às 14 horas

USUÁRIOS				
TITULARES				
	NOME	**ENTIDADE**	**TELEFONE / EMAIL**	**ASSINATURA**
1	Marluce Nogueira Quaresma	COPASA/BH	3250-2818 dtlesac@copasa.com.br / marluce.nogueira@copasa.com.br	
2	Daniel Sergio de Jesus	COPASA/Contagem	3250.3016/9952-4277 daniel.jesus@copasa.com.br	
3				
4	Vinícius Alexandre Barroso dos Santos	Shopping Estação BH	3118-9936 / 9533-0863 vinicius.santos@brmallsadm.com.br	
5	Gina Mantila	CEASA	3399.2030 / 3393.3403 cma@ceasaminas.com.br	
6	Paulo Vicente Rodrigues	Indústria de Refrigerantes Mate Couro S. A.	paulovicen@yahoo.com.br 3303-1428 / 96255652	
SUPLENTES				
1				
2	Gaby Almeida Costa	COPASA/Contagem	3250.3016/9952-4277 gaby.costa@copasa.com.br / gabylcosta@gmail.com	
3				
4				
5				
6	Karinne de Matos Superbi	Refrigerantes Minas Gerais Ltda – Coca-Cola	3469-7559 karine.superbi@kof.com.mx	

SUBCOMITÊ DA BACIA HIDROGRÁFICA DO RIBEIRÃO ONÇA - SCBH Ribeirão Onça
(Vinculado ao CBH-Velhas)

LISTA DE PRESENÇA - REUNIÃO EXTRAORDINÁRIA
LOCAL: Sede PROPAM – Belo Horizonte
09 de Julho de 2015, às 14 horas

PODER PÚBLICO

TITULARES

	NOME	ENTIDADE	TELEFONE /EMAIL	ASSINATURA
1	Ivayr Nunes Soalheiro	Secretaria Municipal de Meio Ambiente de Contagem	3391-9349 / 8835-3294 sema@contagem.mg.gov.br	
2	Jorge Martins Espeschit	Fundação Zoobotânica	3277-7252 / 8867-3102 jorge@pbh.gov.br	
3	–	UFMG	3409-4377 lauraufmgbio@gmail.com	
4	Diogo Cesar Pereira	Superintendência de Limpeza Urbana – SLU/BH	3277.7339 / 8981-1655 diogocesar.p@pbh.gov.br	
4	José Liberato de Sá Moraes	Secretaria de Administração Regional Municipal Nordeste	3246-9531 / 9976-6201 liberato@pbh.gov.br / dipeira@ilrt.com.br	
6	Rui Lara de Assis	Gerência Regional de Licenciamento Urbanístico Venda Nova – GELURB-VN	3277-5458 / 9929-2523 rui@pbh.gov.br	

SUPLENTES

1	Carlos Henrique Ramos Mello Filho	Secretaria Municipal de Meio Ambiente de Contagem	3390-5831 / 9770-1388 carloshenrique_redemat@yahoo.com.br	
2	Mônica de Oliveira Franco Latorre	Secretaria de Administração Regional Municipal Nordeste	32777479 gelurbne@pbh.gov.br	
3				
4	Rosângela Durso	Secretaria Municipal de Saúde de Belo Horizonte	9958.1765	
5	~~Flávia Ceravolo Silva~~ José do Espírito Santo	Secretaria de Administração Regional Municipal Pampulha	3277.85.38 / ~~9952-7025~~ ceravolo@pbh.gov.br	José do Espírito Santo / 8835-3095
6	Leandro Martins Braga	Secretaria de Administração Regional Municipal Norte - SARMU N	8843-2097 sarmun@pbh.gov.br	

SUBCOMITÊ DA BACIA HIDROGRÁFICA DO RIBEIRÃO ONÇA – SCBH RIBEIRÃO ONÇA
(VINCULADO AO CBH RIO DAS VELHAS)

LISTA DE CONVIDADOS - REUNIÃO EXTRAORDINÁRIA
LOCAL: Sede PROPAM – Belo Horizonte
09 de Julho de 2015, às 14 horas

	NOME	ENTIDADE	TEL/FAX/CEL	E-MAIL (letra de forma)
1	THIAGO ANTUNES	ASSERT - COPASA	9865-2894	THIAGOANTUNESBH@HOTMAIL.COM
2	Fernanda Alves Pereira	SEMAS	3352-3072	fernanda.pereira@contagem.mg.gov.br
3	Marlene Nogueira Queiroz	COPASA	3250.2818	marlene.nogueira@copasa.com.br
4	Juliana Roda Soraiva	Assert / COPASA	9894 9811	julianaassert@yahoo.com.br
5	Nirmea Damas	Núcleo Cascatinha	9657 6323	nirmeadamas@gmail.com
6	Sônia Maria Ferreira Cirino	Núcleo Cascatinha	86 94 17 99	soniacirino25@yahoo.com.br.
7	Josido Efrinto Santo	GERARI - Pampulha	3277-7868 8538	GERARIP@pbh.gov.br
8	[illegible]	[illegible]	3277 5458	[illegible]@pbh.gov.br
9	PEDRO LUIZ DE OLIVEIRA	EE PADRE MATIAS	34735519	PEDOROY@YAHOO.COM.BR
10	R			
11				
12				
13				
14				
15				
16				

SCBH TAQUARAÇU

Ofício n°007/2015/SCBH RIO TAQUARAÇU

Belo Horizonte, 01 de julho de 2015

Ref.: 48ª Reunião Ordinária do Subcomitê Rio Taquaraçu

Prezado (a) Senhor (a),

Em continuidade às atividades do Subcomitê da Bacia Hidrográfica do Rio Taquaraçu para o ano de 2015, gostaríamos de convidá-lo (a) para a 1ª reunião do Grupo de Trabalho será realizada no **dia 08 de julho de 2015 (quarta-feira), no Anexo Administrativo, localizado à Av. Jair Dantas, Nº 216, bairro José Brandão, Município de Caeté/MG, com início às 9h30.**

Pauta

1.0. Recepção de Conselheiros e Convidados.

2.0. Aprovação da ata da 46ª reunião ordinária SCBH Rio Taquaraçu realizadas no dia 15/05/2015. (anexo favor realizar leitura previa).

3.0. **Grupo de Trabalho Poder Público** – Relato status de debate na reunião realizada no dia 18/06/2015 para definição da demanda de Projeto Hidroambiental, com apresentação da proposta e aprovação do **Projeto Hidroambiental de Saneamento para Instalação de Fossas Sépticas da Bacia Hidrográfica do Rio Taquaraçu.** – (Apresentação – Mariana Morales)

4.0. Encaminhamentos informes e encerramento.

Quaisquer informações complementares e a confirmação de sua presença ou representante poderão ser feitas através dos telefones (31) 3222-8350, ou por meio dos endereços eletrônicos: derza.nogueira@cbhvelhas.org.br ou gisele.fernandes@cbhvelhas.org.br.

Certo de contarmos com a sua inestimável participação, subscrevo-me.

Atenciosamente,

Mariana Morales
Coordenadora Geral SCBH Rio Taquaraçu

REGISTRO DE REUNIÃO

Objeto:	Reunião Ordinária do SCBH Rio Taquaraçu

Reunião n°	48ª/2015	Próxima reunião:	49ª/2015
Data:	08/07/2015	Data:	14/08/2015
Horário:	9h30	Horário	9h00
Local:	Município de Caeté	Local:	Município de Taquaraçu

Entidades presentes:

Nomes:	Representação:	Entidade:
Walter Caetano	Titular	União Agropecuária Ind Com Import Expor de Bebidas
Matildes Lara	Titular	Prefeitura Taquaraçu
Ricardo Costa Carvalho	Titular	Copasa
Roberto Barbosa - Representante	Titular	Arcellor Mittal
Mariana Morales	Titular	Instituto Pe de Urucum
Derza Aparecida Costa Nogueira	Titular	Instituto Guaicuy
Hugo S. Gouveia	Titular	Secretaria Mun. Meio Ambiente de Caeté
José Luiz Ciotola Guimarães	Titular	EMATER-MG
Carmelita - Representante	Suplente	Centro Novo Horizonte
Bruna Raquel Cruz	Titular	Sec Meio Ambiente Taquaraçu de Minas
Gabriela M.S. Santos	Convidado(a)	Arcellor Mittal
Gisele Fernandes de Sales Barbosa	Convidado(a)	Equipe de mobilização CBH Velhas
Karina M. Soares	Convidado(a)	Centro Novo Horizonte
Joselaine A.R. Figueiras	Convidado(a)	UFMG/ IGAM
Marcos Sampaio	Convidado(a)	EMATER-MG

Entidades ausentes

Nomes:		
Diermerson Neves Porto	Titular	SAAE Município de Caeté
Pedro Repolês	Titular	Secretaria Mun Meio Amb. Agric. Nova União
Carlos Magalhaes	Titular	Assoc. Comunitária de Roças Novas
Ademir Martins Bento	Titular	MACACA
Tarcísio de Paula Cardoso	Titular	ACOMCHAMA

Pauta:	1.0. Recepção de Conselheiros e Convidados. 2.0. **Grupo de Trabalho Poder Público** – Relato status de debate na reunião realizada no dia 18/06/2015 para definição da demanda de Projeto Hidroambiental, com apresentação da proposta e aprovação do **Projeto Hidroambiental de Saneamento para Instalação de Fossas Sépticas da Bacia Hidrográfica do Rio Taquaraçu.** – (Apresentação – Mariana Morales) 3.0. Encaminhamentos informes e encerramento.

Gravação	Resumo dos assuntos tratados/ Encaminhamentos/OBS	Responsável

2.0. Grupo de Trabalho Poder Público – Relato status de debate na reunião realizada no dia 18/06/2015 para definição da demanda de Projeto Hidroambiental, com apresentação da proposta e aprovação do Projeto Hidroambiental de Saneamento para Instalação de Fossas Sépticas da Bacia Hidrográfica do Rio Taquaraçu. – (Apresentação – Mariana Morales)		
00:00:01 00:52:04	A Sra. Mariana Morales inicia a reunião apresentando o "**Projeto Hidroambiental de Saneamento para Instalação de Fossas Sépticas da Bacia Hidrográfica do Rio Taquaraçu".** A estrutura do projeto foi lida pelos participantes, conforme texto apresentado a seguir: **Justificativa** A água é uma substância essencial para a manutenção da vida, entretanto, também pode ser um meio de veiculação para inúmeras doenças quando não tratada de maneira adequada. As doenças de veiculação hídrica predominam principalmente nas regiões rurais, onde o tratamento da água é deficiente ou inexistente. As residências na área rural não possuem sistema de saneamento adequado e muitas vezes não são inseridas no sistema de esgotamento sanitário disponível no município. De acordo normas NBR 7229 e NBR 13969, nos locais não servidos por rede coletora pública de esgotos, os esgotos das residências e demais edificações aí existentes, deverão ser lançados em um sistema de fossa séptica e unidades de disposição final de efluentes líquidos no solo. Segundo os Planos de Saneamento dos municípios de Caeté, Taquaraçu de Minas e Nova União, após a verificação do panorama da distribuição dos domicílios onde as condições mínimas de esgotamento sanitário não são atendidas, é necessário elaborar projetos para implantação de soluções estáticas nas localidades rurais não atendidas por sistemas coletivos. Uma das diretrizes da política de saneamento é garantir meios adequados para atendimento da população dispersa. Os municípios ainda deverão criar e implantar programas de assistência técnica, a fim de orientar a construção e manutenção adequada dos sistemas individuais de esgotamento sanitários, adotados como solução na zona rural. Em ambos citam exemplos de projetos já realizados pela Prefeitura em conjunto com a EMATER e outras parcerias contemplando fossas sépticas Biodigestoras implantadas em zonas rurais dos municípios. É importante salientar que nos PMSB dos municípios envolvidos citam que os recursos para o desenvolvimento dos referidos trabalhos, podem ser captados junto a órgãos e entidades que alocam recursos para programas de saneamento rural. A fossa séptica é um dispositivo de tratamento de esgotos destinado a receber a contribuição de um ou mais domicílios e com capacidade de dar aos esgotos um grau de tratamento compatível com a sua simplicidade e custo. Consistem em um sistema inovador de esgotamento sanitário, permitem a melhoria na qualidade de vida das comunidades ao prevenir doenças relacionadas à falta de saneamento básico, além de contribuírem para proteção ambiental, uma vez que impedem a contaminação dos lençóis subterrâneos de água. A implantação desse projeto, do ponto de vista econômico, visa ainda despertar o interesse da população local pela preservação dos recursos hídricos, uma vez que as instalações dos equipamentos utilizados são de baixo custo e fácil manutenção, tornando-se viável a manifestação e interesse daqueles que não forem inseridos no projeto. Diante destes fatos e cientes de que todos os cidadãos têm direito a ter suas necessidades básicas atendidas, o presente projeto visa à captação de recursos para a construção de 500 fossas sépticas econômicas. A execução deste projeto na bacia do Rio Taquaraçu, que envolve os municípios de Caeté, Nova União e Taquaraçu de Minas, é de suma importância para possibilitar o exercício de cidadania da população rural através da melhoria da qualidade de vida e da saúde, evitando a contaminação das águas dos rios e diminuindo a ocorrência de doenças decorrentes do consumo de água contaminada. O Projeto de Saneamento para Instalação de Fossas Sépticas da Bacia Hidrográfica do Rio Taquaraçu justifica-se por estar em conformidade com as	

	diretrizes do Plano Diretor da Bacia Hidrográfica do Rio das Velhas (Atendendo a Agenda Marrom Saneamento – Itens II. 1.1 Projetos de sistemas de saneamento básico (água, esgoto, resíduos sólidos e drenagem), III. 1.1 Implantações de Sistemas Simplificados de Saneamento Básico e III. 1.2 Implantações de Projetos Estruturadores e Hidroambientais de demanda espontânea), buscando através de o projeto melhorar a qualidade das águas dos afluentes da bacia do Rio Taquaraçu, assim como também, disseminar a conscientização ambiental das populações rurais inseridas nessas regiões e que a curto, médio e longo prazo se desdobrarão em ações de conservação e preservação nestas áreas rurais e remanescentes hídricos e florestais. **Objetivo Geral** Melhorar a qualidade das águas e vida dos moradores dos municípios pertencentes à bacia hidrográfica do Rio Taquaraçu, através da implantação de fossas sépticas para o tratamento do esgoto sanitário domiciliar. **Objetivos Específicos** Melhorar a qualidade da água disponibilizada na bacia hidrográfica do Rio Taquaraçu; Contribuir com água de qualidade para abastecimento dos municípios da região metropolitana de Belo Horizonte; Contribuir na redução de doenças veiculadas por águas contaminadas como diarreia e esquistossomose; Mobilizar os proprietários para implantação do projeto; Informar a população local sobre os benefícios trazidos pelo tratamento do esgotamento sanitário domiciliar; Implantar soluções individuais e coletivas de pequeno porte com tecnologias adequadas; Organizar oficinas para implantação de fossas sépticas; Capacitar pessoas para implantação de fossas sépticas individuais; Elaboração de material gráfico educativo e informativo. **Área De Abrangência** A bacia Hidrográfica do Rio Taquaraçu está localizada nos municípios de Caeté, Nova União, Taquaraçu de Minas, Santa Luzia e Jaboticatubas, sendo que os municípios de Nova União e Taquaraçu de Minas estão inseridos em sua totalidade territorial dentro da bacia hidrográfica do rio Taquaraçu. Os dois principais afluentes que integram e formam o rio Taquaraçu é o rio Preto, com suas nascentes localizadas no município de Nova União e o rio Vermelho cuja nascente encontra-se localizada nos distritos de Antônio dos Santos e Rancho Novo, ambos localizados em Caeté. Porem a bacia hidrográfica do rio Taquaraçu conta com diversos afluentes o que possibilita a sua grande vazão e o abastecimento dos distritos urbanos e rurais. Para as ações de construção de fossas sépticas foram priorizados os distritos rurais onde se encontram domicílios descentralizados e isolados e próximos a áreas de preservação permanente. Serão priorizadas também famílias que estejam cadastradas nos programas sociais do governo. Portanto cada município elencou as regiões prioritárias para serem atendidas pelo projeto: - Caeté: Moradores, Produtores rurais e moradores das áreas rurais dos distritos de Antônio dos Santos, Rancho Novo, Água Limpa e Penedia. - Nova União: Moradores, produtores rurais e moradores das áreas rurais de Altamira, Baú, Limeira, Barbosa, Bernardo, Monte Horeb, Lopes e outros domicílios em pontos identificados por ação da vigilância sanitária de Nova União. - Taquaraçu de Minas: Moradores, produtores rurais e moradores das localidades Teixeira, Campo de Santo Antônio, Amaro, Capão, Curralinho e Engenho. **Meta** Atender a 500 famílias da zona rural dos Municípios de Caeté, Nova União e Taquaraçu de Minas, que serão beneficiados com um projeto para instalação de fossas sépticas biodigestoras. A alternativa de baixo custo visa o tratamento de esgotos domésticos, proporcionando melhores condições de saúde e ganhos ambientais. Esse sistema não gera odores, impede a	

	contaminação do solo e da água da Bacia do rio Taquaraçu, além de reduzir a incidência de doenças no campo. Com a implantação deste projeto, serão beneficiadas diretamente cerca de 2.500 pessoas e indiretamente toda a bacia, que terão uma melhoria da qualidade de vida ao prevenir doenças relacionadas à falta de saneamento básico. **Resultados Esperados** O Presente projeto poderá revelar resultados positivos em três esferas distintas: Social, ambiental e econômica. A primeira e a mais relevante, diz respeito ao impacto social reduzindo drasticamente índices de contaminação por doenças de veiculação hídrica tais como verminoses e doenças diarreicas agudas e crônicas. Outro aspecto diz respeito ao impacto ambiental evitando que efluentes domésticos sejam lançados diretamente nos cursos d´água, contaminando as fontes de captação para o próprio consumo humano e as atividades aquáticas. A substituição das fossas negras e rudimentares pela fossa séptica diminuirá consideravelmente a contaminação das áreas dos distritos selecionados. Por ultimo temos o impacto econômico, que reduzirá os gastos com saúde, evitando consultas e internações da população e também a redução de gastos públicos com recuperação de solo e cursos d´água. Portanto, espera-se que o presente projeto seja um gatilho para a promoção de qualidade ambiental e a garantia de acesso ao saneamento básico e uma melhora significativa na qualidade de vida na Unidade Territorial Estratégica (UTE). Após a leitura da demanda de projeto a Sra. Mariana Morales solicita a aprovação do projeto por parte dos conselheiros presentes, após as devidas considerações o projeto foi aprovado unanimemente por todos os presentes sem abstenção e/ou contraindicação.	
3.0. **Encaminhamentos e encerramento.**		
	• Encaminhar o Ofício ao Sr. Marcus Polignano;	
Responsável pelo registro:	Gisele Sales - Equipe de Mobilização do CBH Rio das Velhas	

_____
Coordenador Poder Público
Matildes Lara

_____
Coordenador Usuários
Ricardo Costa Carvalho

_____
Coordenador Sociedade Civil
Mariana Morales

ANEXOS

SUBCOMITÊ DA BACIA HIDROGRÁFICA DO TAQUARAÇU
SCBH Taquaraçu (Vinculado ao CBH-Velhas)

48º Reunião ordinária - LISTA DE PRESENÇA - Data: 08/07/2015
LOCAL: Municipio Caeté

Nº	Nome	Entidade	Email	Telefone	
			Membros do Poder Público		
			TITULAR		
1	Hugo S. Gouveia	Secretaria Municipal de Meio Ambiente de Caeté	hugosavio2009@hotmail.com	31 - 36513223/97704861	
2	Matildes Lara	Mobilizadora Prefeitura Taquaraçu de Minas	liviooganizacoes@gmail.com	31- 87768725	
3	Pedro Repolês	Secretaria Municipal de Meio Ambiente e Agricultura de Nova União	obras.pmnovauniao@hotmail.com	31 - 84764464	
4	José Luis Ciotola Guimarães	EMATER - MG	taquaracu.minas@emater.mg.gov.br	31 - 36841230/ 97529169	
5	Bruna Raquel Cruz	Secretaria Mun. Meio Ambiente Taq.Minas	agromeioambiente@gmail.com	31 - 99692512/36841230	
			Membros Usuários		
			TITULAR		
1	Ricardo Costa Carvalho	COPASA	ricardo.carvalho@copasa.com.br	3649.60.74 (75) 9954.46.05	
2	Roberto Barbosa	Arcelor Mittal	roberto.barbosa@arcelormittal.com.br	3.136.791.336	
3					
4	Walter Caetano	União Agropecuária Indústria Comércio Importação Exportação de Bebidas	cachacagermana@hotmail.com	31- 83995007	
5	Diermeson Neves Porto	SAAE - CAETE	diemersonporto@yahoo.com.br	313651.51.00/8418.5365	
			SUPLENTES		
1					
			Membros Sociedade Civil		
			TITULAR		
1	Derza Aparecida Costa Nogueira	Instituto Guaicuy	derza.cbhriodasvelhas@gmail.com	31 9797.50.55	
2	Tarcisio de Paula Cardoso	ACOMCHAMA	tapaucar@yahoo.com.br	3474-7442/9612.2232	
3	Ademir Martins Bento	MACACA	ademirmb@yahoo.com.br	3651.36.89 9104.77.46	
4	Mariana Morales	Instituto Pé de Urucum	maripaubrasil@gmail.com	31 92140061	
5	Carlos Magalhães	Associação Comunitária Roças Novas	edmeiapessoal@yahoo.com.br	31 3652.12.30	
			SUPLENTES		
1	Carmelita	Centro Novo Horizonte		31 9662 33.94	

Subcomitê da Bacia Hidrográfica do Rio Taquaraçu

CBH Rio das Velhas

LISTA DE PRESENÇA-CONVIDADOS

48ª REUNIÃO ORDINÁRIA DO SUBCOMITÊ DA BACIA HIDROGRÁFICA RIO TAQUARAÇU

(VINCULADO AO CBH RIO DAS VELHAS)

ANEXO ADMINISTRATIVO

Município de Caeté

	NOME	ENTIDADE	TELEFONE	E-MAIL
1	Joselaine A. R. Filgueiras	UFMG / IGAM	(31) 8885-4809/3915-1429	joselaine.filgueiras@gmail.com
2	MARCOS SAMPAIO	EMATER MG	31. 33498154	MARCOS.RODRIGUES@EMATER.MG.GOV.BR
3	Gisele Salles	CBH Velhas	32228350	gisele.fernandes@cbhvelhas.org.br
4				
5				
6				
7				
8				
9				
10				
11				
12				
13				
14				
15				

SCBH RIO PARAÚNA

SUBCOMITÊ DA BACIA HIDROGRÁFICA
DO RIO PARAÚNA
(Vinculado ao CBH-Velhas)

Ofício n. 02/2015 -SCBH - RIO PARAÚNA

Gouveia, 15 de julho de 2015.

Ref.: Reunião Ordinária do Subcomitê Rio Paraúna

Prezados (as) Conselheiros (as),

Em continuidade as atividades do Subcomitê do Rio Paraúna, convocamos para a Reunião Ordinária a ser realizada no **em Presidente Juscelino, na próxima quarta-feira dia 22/07, às 9h, CEFAAC (Centro de formação e aprendizagem do Adolescente e da Criança), Rua W, nº12, Bairro Bela Vista.**

Recepção dos(as) Conselheiros(as),

Pauta:

1) Informes:
   (i) V Encontro de Subcomitês em Itabirito;
2) Leitura e aprovação da ata (16/04/15)
3) Projeto Hidroambiental - Demandas Espontâneas;
4) Encaminhamentos finais e encerramento da reunião.

Quaisquer informações complementares e a confirmação de sua presença ou representante poderão ser feitas através do telefone (31) 3222.8350 e por meio dos endereços eletrônicos politacito@cbhvelhas.org.br ou tulio.carvalho@cbhvelhas.org.br.

Cristiane Shirley de Oliveira
Coordenadora Geral do Subcomitê do Rio Paraúna

REGISTRO DE REUNIÃO

Objeto:	Reunião Ordinária do SCBH Rio Paraúna		
Reunião n°	002/2015	Próxima reunião:	À definir
Data:	22/07/2015	Data:	11/08/2015
Horário:	9h50	Horário	09:00 hs
Local:	CEFFAC - Centro de formação e aprendizagem do Adolescente e da Criança em Presidente Juscelino.	Local:	CEFFAC - Centro de formação e aprendizagem do Adolescente e da Criança em Presidente Juscelino.

Entidades presentes:		
Nomes:	Representação:	Entidade:
Cristiane Shirley de Oliveira	Titular	SARP
Kátia Liliane Rosa	Suplente	Prefeitura Presidente Juscelino
Janaina Augusta de Oliveira	Suplente	Prefeitura de Pres. Kubtischek
Alex Mendes Santos	Titular	Caminhos da Serra
Marcos Antônio da Silva	Suplente	Estamparia
Renato Júnior Constâncio	Suplente	CEMIG
Túlio R. Carvalho	Caminhos da Serra	Equipe de Mobilização CBH Rio das Velhas
Politácito Santos	Convidado	Equipe de Mobilização CBH Rio das Velhas
Luciano de Jesus Sanguinetti	Convidado	Prefeitura Presidente Kubitschek
Mariana Sanguinetti	Convidada	ASSUK

Entidades ausentes:		
Nomes:	Representação:	Entidade:
Bethânia de Oliveira e Silva	Titular	Prefeitura Presidente Kubitschek
Fernanda de Melo Mota	Suplente	Prefeitura de Congonhas do Norte
Francine Oliveira	Titular	Prefeitura Conceição do Mato Dentro
Giordanni Oliveira Ottone	Titular	Ass. Comunitária Taperense Caminhos da Liberdade
Elísio Geraldo Campos	Suplente	EMATER - Gouveia
João Marcelo da Silva	Suplente	Hidrotérmica
Júnior Cézar A. Silva	Suplente	Caminhos da Serra
Janaína Lúcia de Andrade	Titular	Prefeitura de Gouveia

Lucivânia Silva	Suplente	Aspernasa
Fernando Antônio Linhares	Titular	COOPITA
Júnior César Andrade	Titular	TRACOMAL
Leandro Coura Melo	Titular	COPASA – Presidente Juscelino
Patrícia A. Malaquias	Suplente	Assuk

Pauta:	1) Encontro de Subcomitês em Itabirito; 2) Projeto Hidroambiental - Demandas Espontâneas; 3) Encaminhamentos finais e encerramento da reunião.

Gravação	Resumo dos assuntos tratados	Encaminhamentos/OBS	Responsável
1. Abertura da reunião;			
09:30:00 - 00:10:00	A Coordenadora Geral do SCBH Paraúna Cristiane Shirley de Oliveira dá boas vindas aos presentes e justifica a ausência de alguns conselheiros que a equipe de mobilização conseguiu entrar em contato. Em seguida Politácito sugeriu a aprovação da ata da reunião anterior, tendo em vista que a mesma foi enviada previamente por email.	X	X
2. Encontro do Subcomitês em Itabirito;			
00:10:00 - 00:10:20	Politácito iniciou apresentação de fotos de alguns momentos principais do encontro dos Subcomitês realizado em Itabirito – MG. Em seguida o Sr. Marcos Antônio (Estamparia), que participou de todo o encontro, relatou as discussões apresentadas no encontro, ressaltando os anseios dos municípios participantes do subcomitê e os principais problemas e demandas do SCBHParaúna. Identificou ainda que a principal demanda seria efetivar a participação dos municípios nas reuniões do subcomitê.	Renato se comprometeu que na plenária do CBH Velhas proporá que as reuniões do comitê sejam itinerantes dentro da bacia do Velhas e ainda solicitar a melhoria de informação a nível de subcomitês, tendo em vista, que houve falha na divulgação da Deliberação 01/2015 sobre mecanismos de seleção de demandas espontâneas de projetos para o PPA 2015/2017.	Renato Constâncio
3. Demanda espontânea de projeto para o PPA2015/2017;			
00:10:30 - 11:00:00	Os presentes optaram por elaborar uma demanda que desse continuidade ao projeto de diagnóstico hidroambiental que está sendo executado pela MYR Engenharia, além disso, tal demanda foi considerada de Alta Prioridade. Esse projeto apresentado nesta plenária deve seguir os termos do item III.2.1.1025 – implantação de projetos hidroambientais demandados pelos SCBH's do plano de aplicação 2015/2017. Essa demanda / projeto deve corresponder ao artigo 5º do ato convocatório.	X	Cristiane Shirley de Oliveira Kátia Liliane Rosa Renato Constâncio

4.Encaminhamentos finais;			
011:00 – 113:00	Os presentes acordaram que haverá um acompanhamento efetivo do cronograma de execução pela MYR Engenharia para que o mesmo seja executado dentro do prazo firmado em contrato. Decidiu-se ainda que a próxima reunião ficou agendada para 11 de agosto de 2015.	Solicitação à equipe de mobilização que a MYR apresente um relatório de andamento de cada fase da execução.	Renato Constâncio
Responsável pelo registro:	Politácito Santos - Equipe de Mobilização CBH Rio das Velhas		

CBH Rio das Velhas

Reunião Ordinária do Subcomitê Paraúna
Data: 22 de julho de 2015, hora: 09h00
Local: CEFAAC – Centro de Formação e Aprendizagem do Adolescente e da Criança, Rua W, 12, Bairro Bela Vista.

	NOME	ENTIDADE	TEL/FAX/CEL	E-MAIL (letra de forma)
1	Mariana Sanguinetti	Pref. Municipal Pres. Kubitschek.		mariana.sanguinetti@hotmail.com
2	Amarina Alg. de Oliveira	Pref. Municipal Pres. Kubistchek	3545.1122	[illegible]
3	LUCIANO DE JESUS SANGUINETTI	PREF. MUNIC. PRES. KUBITSCHEK	3897474328	PREFPK@YAHOO.COM.BR.
4	Tálio Mol R. Carvalho	MOBILIZAÇÃO CBH		
5				
6				
7				
8				
9				
10				
11				
12				
13				
14				
15				
16				

SUBCOMITÊ DA BACIA HIDROGRÁFICA DO RIO PARAÚNA - SCBH Rio Paraúna
(Vinculado ao CBH-Velhas)

LOCAL: LOCAL: CEFAAC (Centro de formação e aprendizagem do Adolescente e da Criança), Rua W, nº12, Bairro Bela
22 de julho de 2015

PODER PÚBLICO				
TITULARES				
	NOME	**ENTIDADE**	**TELEFONE /EMAIL**	**ASSINATURA**
1	Katia Liliane Rosa	Prefeitura de Conc.do Mato Dentro	(38) 9907-2004/ katialilianerosa@gmail.com	
2	Janaína Lúcia de Andrade	Prefeitura de Gouvêia	(38)9962-8561/ janainaluciadeandrade@gmail.com	
3	Igor Ferreira	Prefeitura conceição do Mato Dentro	(31) 9753-6235/ (31) 3868-2431/ igor.lacerdaferreira@gmail.com/ igor.ferreria@cmd.mg.gov.br	
SUPLENTES				
1	Fernanda de Melo Mota	Prefeitura de Congonhas do Norte	(31) 8414-5154/ fe.mmota@gmail.com	
2	Marcelino	EMATER - Gouvêia	(38) 9987-2478/(31) 3543-1319/ marcelinoemater@yahoo.com.br	
3	Janaína Augusta Oliveira	Sec. de Meio Ambiente	(38) 99199813 naina.meioambiente@gmail.com	

SUBCOMITÊ DA BACIA HIDROGRÁFICA DO DO RIO PARAÚNA - SCBH Rio Paraúna
(Vinculado ao CBH-Velhas)

LOCAL: LOCAL: CEFAAC (Centro de formação e aprendizagem do Adolescente e da Criança), Rua W, nº12, Bairro Bela Vista.
22 de julho de 2015

USUÁRIOS				
TITULARES				
	NOME	**ENTIDADE**	**TELEFONE / EMAIL**	**ASSINATURA**
1	Renato Júnior Constâncio	CEMIG	(38) 8754-1300/(31) 3506-4206/ renato.constancio@cemig.com.br	
2	Leandro Coura Melo	COPASA - Pres. Juscelino	(38) 9969-3264/ leandrocouramelo@hotmail.com	
3	Júnior Cesar Andrade	TRACOMAL	(38) 9907-1891/ junior.cezar@tracomal.com.br	
SUPLENTES				
1	João Marcelo Silva	Hidrotérmica		
2	Marcos Antônio da Silva	Estamparia	(38) 3543-1457 / 99139508 / marcosestamparia@hotmail.com	
3	Fernando Antônio Linhares	COOPITA	(38) 3543-2337/ (38)9722-1933/ coopitaquartzito@hotmail.com/ bomdiajequitinhonha@yahoo.com.br	

SUBCOMITÊ DA BACIA HIDROGRÁFICA DO RIO PARAÚNA - SCBH RIO PARAÚNA
(Vinculado ao CBH Rio das Velhas)

LOCAL: CEFAAC (Centro de formação e aprendizagem do Adolescente e da Criança), Rua W, nº12, Bairro Bela Vista.
22 de julho de 2015

SOCIEDADE CIVIL

TITULARES

	NOME	ENTIDADE	TELEFONE / EMAIL	ASSINATURA
1	Cristiane Shirley de Oliveira	SARP	(38) 9967.8254 / 3724.1239 / 9986-2011 crisunopar@yahoo.com.br	
2	Alex Mendes Santos	Caminhos da Serra	alexambiente@gmail.com	
3	Giordanni Oliveira Ottone	Ass. Comunitária Taperense Caminhos da Liberdade	(31)3868.5032 / 3868.5069 / 8666.7553 jojosom@ig.com.br	

SUPLENTES

1	Júnior Cezar A. Silva	Caminhos da Serra	(38) 9916-2993 gouveiano@yahoo.com.br	
~~2~~	~~Patrícia A. Malaquias~~	~~ASSUK~~	~~(38) 9999-0789~~ patriciameioambiente@hotmail.com	
3	Lucivânia Silva	ASPERNASA	(31) 3868-5030 lucivaniasilva@hotmail.com	

MARIANA
Mariana Sanguinetti
ASSUK
(38) 99071286
mariana.sanguinetti@hotmail.com

SCBH GUACUÍ

SUBCOMITÊ GUAICUÍ
(Vinculado ao CBH Rio das Velhas)

Ofício Nº 13/2015 Subcomitê Guaicuí

Várzea da Palma, 07 de julho de 2015.

Ref.: 8ª Reunião Ordinária do Subcomitê Guaicuí.

Prezado (a) Senhor (a),

Em continuidade às atividades desenvolvidas pelo Subcomitê Guaicuí, convidamos para Reunião Ordinária que será realizada no dia 10 de junho de 2015 (sexta-feira), no GALPÃO DO PRODUTOR RURAL, localizado à rua Salvador Roberto, n°1405 (ao lado do Banco do Brasil), centro, Várzea da Palma, **com início às 13h30**.

Pauta:

1- **13h30 às 13h50:** Recepção dos Conselheiros/Convidados;
2- **13h50 às 14h10:** Informes e aprovação da ata da última reunião (09/05/15);
3- **14h10 às 14h40:** Retorno sobre levantamento de nascentes em atendimento à Meta IEF 2014;
4- **14h40 às 15h40:** Apresentação e votação de demandas SCBH Guaicuí;
5- **15h40 às 16h00:** Encaminhamentos finais.

Quaisquer informações complementares e a confirmação de sua presença ou representante poderão ser realizadas através do telefone (31) 3222-8350 ou por meio dos endereços eletrônicos elio.domingos@cbhvelhas.org.br e carolina.castro@cbhvelhas.org.br.

Certo de contarmos com a sua inestimável participação, subscrevo-me.

Atenciosamente,

Jacqueson Azevedo Souza
Coordenador do Subcomitê Guaicuí

REGISTRO DE REUNIÃO

Objeto:	8ª Reunião Ordinária do SCBH GUAICUÍ

Reunião n°	008/2015	Próxima reunião:	009/2015
Data:	09/06/2015	Data:	10/07/2015
Horário:	13h30	Horário	13h30
Local:	Secretaria de Educação de Várzea da Palma	Local:	Galpão do Produtor Rural

Entidades presentes:

Nomes:	Representação:	Entidade:
Rui Resende Souza	Titular	Assoc. Comercial Várzea da Palma
Gaspar Santos	Titular	CMDRS
Vilma Martins Veloso	Suplente	Colônia de Pescadores
Danilo Azevedo Aguiar	Suplente	Emater
Josemir Luiz Dias	Titular	Vallourec
Zita Rodrigues de Souza	Titular	Assoc. Comum. Porteiras
Marilson Dalla Bernardina	Titular	Emater
Jacqueson Azevedo Souza	Titular	Pref. Várzea da Palma
Élio Domingos Neto	Convidado	Mobilização CBH Rio das Velhas
Márcia Soares de Oliveira	Convidada	Emater Lassance
Júlio Sergio	Convidado	Sec. Meio Ambiente Lassance
Cristiana Carvalho de Almeida	Convidada	Sec. Meio Ambiente de Lassance
Newaldo Azevedo	Convidado	Bananal de Cima
Francisca Borges Rezende	Convidada	
Helena Soares	Convidada	Ass. B. de Cima
Ocrads dos Santos Ferreira	Convidado	Comunidade Agrovila

Entidades Ausentes

Nomes:		
Valdete do Carmo	Suplente	Assoc. Ilha do Boi
Geraldo Ferreira	Suplente	Assoc. Comercial de Varzea da Palma
Soraia Moraes	Suplente	Assoc. Sumidouro
Marcos Sebastião	Titular	Produtor Rural
Warley Romem	Titular	Copasa
Ana Lúcia H.Silveira	Titular	P.M Pirapora
Adaulto C. Muniz	Titular	Mantiqueira Agron
Dúlio José de Almeida	Suplente	Copasa
Washington Lemos Ramos	Titular	IEF
Claiton Pereira	Suplente	Cons.Com. Lagoa Grande
Patrick Valin	Suplente	P.M Pirapora
Cristiano Reis Silva Costa	Suplente	SAAE/Lassance
Moises Neto	Suplente	Sec. Cultura
Zélia Aparecida de Assis	Titular	CONDEBAG
Margareth Assis	Suplente	Mantiqueira Agron

Pauta:	1- **13h30 às 13h50:** Recepção dos Conselheiros/Convidados; 2- **13h50 às 14h10:** Informes e aprovação da ata da última reunião (09/05/15); 3- **14h10 às 14h40:** Retorno sobre levantamento de nascentes em atendimento à Meta IEF 2014; 4- **14h40 às 15h40:** Apresentação e votação de demandas SCBH Guaicuí; 5- **15h40 às 16h00:** Encaminhamentos finais.

Gravação	Resumo dos assuntos tratados	Encaminhamentos/OBS	Responsável
1- Recepção dos Conselheiros e Convidados			
	O coordenador geral Jacqueson Azevedo recepciona os conselheiros e convidados.	**X**	**X**
2- Informes e aprovação da ata da última reunião (09/05/15);			
00:00:00-00:13:55	Promove-se leitura e aprovação da minuta de ata. A ata é aprovada sem alterações.	**X**	**X**
3- Retorno sobre levantamento de nascentes em atendimento à Meta IEF 2014;			
00:13:55-00:19:00	O coordenador geral Jacqueson Azevedo informa que fez levantamento em campo juntamente ao conselheiro Marilson Bernardina – EMATER sobre as nascentes de cursos d'água afluentes da bacia do rio das Velhas. Informa que visitou área do Assentamento Correntes e identificou áreas prioritárias ao cercamento dentro de área de reserva legal. Informa que na propriedade Boa Vista há nascentes que se localizam em áreas de veredas. Informa que ainda faltam levantamentos na região de Bananal de Cima. Jacqueson Azevedo pergunta aos participantes vindos do município de Lassance se houve levantamentos das nascentes no referido município. A convidada Márcia Soares – EMATER Lassance informa que foram identificadas 10 nascentes. O coordenador geral solicita que seja enviado o contato da sra. Márcia para o conselheiros João Geraldo – IEF, a fim de que haja resolução sobre as nascentes selecionadas em Lassance. Solicita ainda que o conselheiro João Geraldo envie minuta de termo de parceria entre IEF e SCBH Guaicuí. Informa que a representante de Pirapora não conseguiu identificar nascentes em no município que se localizem na bacia do Velhas.	Enviar o contato da sra. Márcia Soares – EMATER Lassance, para o conselheiro João Geraldo – IEF. Solicitação para que o conselheiro João Geraldo - IEF envie minuta de termo de parceria entre IEF e SCBH Guaicuí.	Élio Domingos – Equipe de Mobilização. Élio Domingos – Equipe de Mobilização.
4 – Apresentação e votação de demandas SCBH Guaicuí;			
00:19:00-01:25:37	O coordenador geral Jacqueson Azevedo solicita apresentação da sra. Márcia Soares – EMATER Lassance acerca de demanda entregue em atendimento ao ofício CBH Velhas 097/2015. Márcia apresente a demanda de construção de barraginhas com objetivo de promover proteção do solo e favorecimento de infiltração de água no	**X**	**X**

	para o lençol freático no município de Lassance – MG. O conselheiro Josemir Dias – Vallourec apresenta demanda de recuperação ambiental na bacia do Córrego do Bananal em Várzea da Palma e nascente do córrego Palmeiras até a confluência com Córrego Riacho Fundo, no município de Várzea da Palma. O coordenador geral Jacqueson Azevedo apresenta proposta, ou demanda, em nome do SCBH Guaicuí. Trata-se de proposta diagnóstico para de criação/efetivação de unidade, ou unidades de conservação que cumpram a função de corredor ecológico na margem direita do rio das Velhas e, ainda, promovam a pontuação do município de Várzea da Palma no ICMS ecológico. Promove-se a votação das demandas em alte, média e baixa prioridade. Por aclamação, o SCBH Guaicuí define o projeto de diagnóstico como de alta prioridade, de médio prioridade a demanda de barraginhas e, como de baixa prioridade a demanda de recuperação ambiental a demanda apresentada de recuperação ambiental proposta pelo conselheiro Josemir Dias – Vallourec. Discute-se ainda sobre proposta de execução de workshop em meados de agosto/2015 sobre com tema específico acerca da Serra do Cabral. O coordenagor geral agradece aos presentes e finaliza a reunião.		

5– Encaminhamentos finais.

- Enviar o contato da sra. Márcia Soares – EMATER Lassance, para o conselheiro João Geraldo – IEF.

- Solicitação para que o conselheiro João Geraldo - IEF envie minuta de termo de parceria entre IEF e SCBH Guaicuí.

Responsável pelo Registro:	Élio Domingos - Equipe de Mobilização do CBH Rio das Velhas

SCBH GUAICUÍ

(VINCULADO AO CBH RIO DAS VELHAS)

REUNIÃO SCBH GUAICUÍ 10 JULHO DE 2015. LOCAL: GALPÃO DO PRODUTOR RURAL-VÁRZEA DA PALMA.

	NOME	ENTIDADE	TEL/FAX/CEL	E-MAIL (letra de forma)
1	Élio Domingos Neto	Mobilização CBH Velhas	(31) 32428350	elio.domingos@cbhvelhas.org.br
2	Márcia R.P. Soares de Oliveira	Emater Lassance	(38) 9900.4416	marcia.oliveira@emater.mg.gov.br
3	Geraldo Borges Sampaio	Prod. Rural Lassance	38 99660656	[signature]
4	Vilma Martins Veloso	Colônia 7-34	(38) 99797409	VILMAMARTINS08@GMAIL.COM
5	Júlio Sérgio Rabelo	Sec. Meio Ambiente Lassance	38-9748-6248	juliosrabelo@gmail.com
6	Cristiana Carvalho de Almeida	Sec. Meio Amb. Lassance	(38) 9733-0131	[signature] CRISTIARAC@GMAIL.COM
7	Nevaldo Medeiros Azevedo	Bananal de cima	98022664	
8	Francisca Borges Rezende			
9	Thelma Soares Medeiros	Ass. B. de cima	99233686	
10	Ocrades dos Santos Ferreira	Comunidade Agrovila	98074715	[signature] / LASSANCE ocradesv7p@hotmail.com
11				
12				
13				
14				
15				
16				

SCBH Guaicuí

(Vinculado ao CBH Rio das Velhas)

Reunião SCBH GUAICUÍ - 10 de julho de 2015. Local: Galpão do Produtor Rural- Várzea da Palma.

ENTIDADE	nº	T/S	INSTITUIÇÃO	REPRESENTANTE	E-MAIL	TELEFONE	ASSINATURA
SOCIEDADE CIVIL	1	Titular	Assoc. Comercial de Várzea da Palma	Rui Rezende Souza	ruirezende2009@hotmail.com	(38)9976-1122	
		Suplente	Assoc. Comercial de Várzea da Palma	Geraldo Ferreira	xaravzp@hotmail.com		
	2	Titular	CONDEBAG	Zelia Aparecida de Assis	zeliassisviana@yahoo.com.br	(38)9978-4583	
		Suplente	Assoc. Ilha do Boi	Valdete do Carmo	valcarmo_detc2013@yahoo.com.br	(38)9836-2509	
	3	Titular	Assoc. Comunitária Porteiras	Zita Rodrigues de Souza		(38)3731-5514 / (38)9916-4901	
		Suplente	Assoc. Sumidouro	Soraia Moraes	soraiasantosmarais@hotmail.com	(38)9925-5980	
	4	Titular	CMDRS	Gaspar Santos		(38)9940-9686	
		Suplente	Conselho Comunitário Lagoa Grande	Claiton Pereira		(38)9984-2525	
USUÁRIOS	5	Titular	Vallourec	Josemir Luiz Dias	josemir.dias@vallourec.com	(38)9919-9949/3729-6016	
		Suplente	SAAE Lassance				
	6	Titular	Mantiqueira Agron.	Adaulto C. Muniz	adaultomuniz@granjamantiqueira.com.br	(38)3741-3508	
		Suplente	Colônia de Pescadores	Vilma Martins Veloso	vilmamartins08@gmail.com	(38)3731-5105/9997-4709	
	7	Titular	Produtor rural	Marcos Sebastião	marcoscirinodemoura@hotmail.com	(38)9968-1753	
		Suplente	Mantiqueira Agron.	Margaret Assis		(38)3741-3508	
	8	Titular	COPASA	Warley Romem	warley.rodrigues@copasa.com.br	(38)3731-3555/9987-0520	
		Suplente	COPASA	DÚLIO JOSE de ALMEIDA	dulio.almeida@copasa.com.br	(38)3741-4763/(38)3741-4763/(38)9807-1207	

PODER PÚBLICO	9	Titular	Pref. Várzea da Palma	JACQUESON AZEVEDO SOUZA	codemavzp@yahoo.com.br	(38)8428-2180	Jacqueson A. de Souza
		Suplente	Sec. de Cultura de Várzea da Palma	MOISES NETO	moisesvnburitisdasmulatas@hotmail.com	(38) 3731-1137/3542 - 9991-7945	
	10	Titular	EMATER	MARILSON DALLA BERNARDINA	varzea.palma@emater.mg.gov.br	(38)3731-1637/8803-6296	
		Suplente	EMATER	DANILO AZEVEDO AGUIAR	varzea.palma@emater.mg.gov.br	(38)3731-1637/(38)9955-6486	
	11	Titular	IEF/Montes Claros	WASHINGTON LEMOS RAMOS	washington.ramos@meioambiente.mg.gov.br	(38)3224-7550/9920-5236	
		Suplente	IEF	JOÃO GERALDO FERREIRA SANTOS	joao.santos@meioambiente.mg.gov.br	(38)9121-3006	
	12	Titular	Pref. Pirapora	ANA LUCIA H. SILVEIRA	biomaconsultoria@yahoo.com.br	(38)9956-1425	
		Suplente	Pref. Pirapora	PATRICK VALIN	patrick@saaepirapora.com.br	(38)3741-1530/8817-2835	

APÊNDICE 2

SEMANA RIO DAS VELHAS Itabirito MG

V ENCONTRO DE SUBCOMITÊS DA BACIA HIDROGRÁFICA DO RIO DAS VELHAS

CBH Rio das Velhas
Comitê da Bacia Hidrográfica do Rio das Velhas

Certificamos que _____

participou do V Encontro de Subcomitês organizado pelo Comitê da Bacia Hidrográfica do Rio das Velhas, realizado nos dias 02 e 03 de julho de 2015, na cidade de Itabirito, Minas Gerais, com carga horária de 16 horas.

Marcus Vinicius Polignano
Presidente do Comitê da Bacia Hidrográfica do Rio das Velhas

Apoio Técnico

AGB PEIXE VIVO
Associação Executiva de Apoio à Gestão de Bacias Hidrográficas Peixe Vivo

ACESSE NOSSO PORTAL E REDES SOCIAIS
cbhvelhas.org.br
/cbhriodasvelhas

Rua dos Carijós, 150 – 10º andar - Centro - Belo Horizonte - MG - 30120-060 - (31) 3222-8350 - cbhvelhas@cbhvelhas.com.br

SEMANA RIO DAS VELHAS Itabirito MG

V ENCONTRO DE SUBCOMITÊS DA BACIA HIDROGRÁFICA DO RIO DAS VELHAS

AGB PEIXE VIVO
Associação Executiva de Apoio à Gestão de Bacias Hidrográficas Peixe Vivo

CBH Rio das Velhas
Comitê da Bacia Hidrográfica do Rio das Velhas

02 e 03 de Julho de 2015

PROGRAMAÇÃO

Quinta-feira (02/07)

9h00 às 9h20: Abertura e boas vindas ao V Encontro de Subcomitês de Bacia Hidrográfica do Rio das Velhas

09h20 às 09h50: Apresentação: o Comitê e a Bacia do Rio das Velhas (Prof. Marcus Vinicius Polignano)

10h às 12h30: Palavra aberta com osparticipantes: experiências e contextos nos Subcomitês e Unidades Territoriais Estratégicas do Rio das Velhas.

12h30 às 13h30: Almoço

13h30 às 14h30: Finalização palavra aberta: SCBH do Alto Rio das Velhas.

14h30 às 18h: Diálogo: Autonomia e participação popular na gestão de recursos hídricos.

19h às 23h: Confraternização e apresentações artísticas e culturais

Sexta-feira (03/07)

09h às 12h30: Plano Diretor de Recursos Hídricos do Rio das Velhas: como apropriar, implementar e efetivar as ações nas sub-bacias (CBH Rio das Velhas/ AGB Peixe Vivo)

12h30 às 13h30: Almoço

13h30 às 16h30: Debate: Plano de aplicação e a utilização dos recursos da cobrança pelo uso da água no Rio das Velhas.

16h30 às 18h: Avaliação do Encontro, desafios e perspectivas.

LOCAL: Balneário Rio de Pedras - Itabirito / MG **- Mais informações:** www.cbhvelhas.org.br e (31) 3222 8350

COMITÊ DA BACIA HIDROGRÁFICA DO RIO DAS VELHAS

V Encontro de Subcomitês

Itabirito, 02 de julho de 2015 – 09h00 às 18h00

Associação Executiva de Apoio à Gestão de Bacias Hidrográficas Peixe Vivo

LISTA DE PRESENÇA

	INSTITUIÇÃO/ SUBCOMITÊ	NOME	TELEFONE	ASSINATURA
1.	SCBH Guaicuí	Jacqueson Azevedo	(38) 8428-2180	
2.		Adaulto Muniz	(38) 9849-0340	
3.		Valdete do Carmo	(38) 9836-2509	
4.	SCBH Rio Bicudo	Francisco de Assis de Oliveira	(38) 9937-1966	
5.		Leandro Vaz Pereira	(38) 9997-0145	
6.		Luiz Felippe P. Porto Maia	(38) 9981-0440	
7.	SCBH Rio Curimataí	Joemilson de Castro Monte Alto	(38) 99571280	
8.		Hermes Carneiro Santana	(38) 9903-5846	
9.		Paulo Caetano Pereira	(38) 99140944	
10.	UTE Ribeirão Picão	Jairo César Lopes de Souza	(38) 9955-3020	

Sto Antonio
MARQUINE

COMITÊ DA BACIA HIDROGRÁFICA DO RIO DAS VELHAS

V Encontro de Subcomitês

Itabirito, 02 de julho de 2015 – 09h00 às 18h00

LISTA DE PRESENÇA

	INSTITUIÇÃO/ SUBCOMITÊ	NOME	TELEFONE	ASSINATURA
11.	SCBH Rio Paraúna	Renato Júnior Constâncio	(31) 9941-7136	
12.		Marcos Antônio Silva	(38) 9913-9508	
13.		Igor Lacerda Ferreira	(31) 9753-6235	
14.	SCBH Rio Cipó	Fernanda Souto Loyola	(31) 8221 9130	
15.		Sônia Maria Correia Oliveira	(31) 8884 2634	
16.		Poliana Aparecida Valgas de Carvalho	(31) 9672 6002	
17.	UTE Santo Antônio/Maquiné	Vicente do Carmo Silva	(38) 9987-1616	
18.		Cristian Fabiano Sá Rodrigues	(38) 9810 1309	
19.		Nayane Miranda Silva	(38) 9962-5454	
20.	UTE Peixe Bravo	José Geraldo Soares Silvério	(31) 9511 8897	
21.	SCBH Ribeirão Jequitibá	Amanda Lara Lopes	(31) 9748-6985	

COMITÊ DA BACIA HIDROGRÁFICA DO RIO DAS VELHAS

V Encontro de Subcomitês

Itabirito, 02 de julho de 2015 – 09h00 às 18h00

Associação Executiva de Apoio à Gestão de Bacias Hidrográficas Peixe Vivo

LISTA DE PRESENÇA

	INSTITUIÇÃO/ SUBCOMITÊ	NOME	TELEFONE	ASSINATURA
22.		Érika Regina de Carvalho	(31) 9705 0240	
23.		Lairson Couto	(31) 9102-6368	
24.	UTE Jabo/Baldim	Cláudia de Castro Rosa	(31) 8350 4190	
25.	SCBH Carste	Daniel Duarte	(31) 8558-5549	
26.		Maria Auxiliadora Silva Lopes	(31) 9281-2757	
27.		Cláudia Silva Barbosa	(31) 8889-5151	
28.	SCBH Rio Taquaraçu	Ricardo Costa Carvalho	(31) 99544605	
29.		Matildes Lara	(31) 87768725	
30.		Mariana Morales	(31) 92140061	
31.		José Luis Ciotola Guimães	(31) 97529169	
32.		Francisca de Paula Martins	(31) 9647-3173	

COMITÊ DA BACIA HIDROGRÁFICA DO RIO DAS VELHAS

V Encontro de Subcomitês

Itabirito, 02 de julho de 2015 – 09h00 às 18h00

Associação Executiva de Apoio à Gestão de Bacias Hidrográficas Peixe Vivo

LISTA DE PRESENÇA

	INSTITUIÇÃO/ SUBCOMITÊ	NOME	TELEFONE	ASSINATURA
33.	SCBH Ribeirão da Mata	Rogerio Rodrigues Gonçalves	(31) 98554130	
34.		Rodrigo Hott Pimenta	(31) 8783-2473	
35.	SCBH Poderoso Vermelho	José Nildo Oliveira	(31) 9671-7096	
36.		Daniela Amorim	(31) 9702-7959	
37.		Deusdedite Aguiar	(31) 8684-6601	
38.	SCBH Ribeirão Onça	Carla Wstane de Souza Moreira	(27) 3029-7504	
39.		Márcio Roberto Lima	(31) 92970256	
40.		José Liberato de Sá Moraes	(31) 9976-6201	
41.		Marluce Nogueira Quaresma	(31) 9639-7810	
42.	SCBH Ribeirão Arrudas	Guilherme Eduardo Macedo Cota	(31) 8654-0533	
43.		Luiz Mário Queiroz Lima	(31) 9612 0005	

COMITÊ DA BACIA HIDROGRÁFICA DO RIO DAS VELHAS

V Encontro de Subcomitês

Itabirito, 02 de julho de 2015 – 09h00 às 18h00

Associação Executiva de Apoio à Gestão de Bacias Hidrográficas Peixe Vivo

LISTA DE PRESENÇA

	INSTITUIÇÃO/ SUBCOMITÊ	NOME	TELEFONE	ASSINATURA
44.		Soraia Maria Pinheiro	(31) 9952 2968	
45.		Maurício Cassim	(31) 9293 0624	
46.	SCBH Ribeirão Caeté/ Sabará	Ademir M. Bento	(31) 9104-7746	
47.		Lidiany A. Fonseca	(31) 9971-3873	
48.		Júlio Cesar Bernardes	(31) 8606-0639	
49.	SCBH Águas da Moeda	Camila Carvalhal Alterthum	(31) 86894252	
50.		Renato Gomes Batista	(31) 3215-4740	
51.		Lilla Ayres Viana	(31) 87778165	
52.	UTE Águas do Gandarela	Maria Teresa Viana de Freitas Corujo	(31) 8679 2357	
53.	SCBH Rio Itabirito	Heloísa Cristina França Cavallieri Pedrosa	(31) 8699 2759	
54.		Antônio Marco Generoso Cotta	(31) 9743 6499	

COMITÊ DA BACIA HIDROGRÁFICA DO RIO DAS VELHAS

V Encontro de Subcomitês

Itabirito, 02 de julho de 2015 – 09h00 às 18h00

Associação Executiva de Apoio à Gestão de Bacias Hidrográficas Peixe Vivo

LISTA DE PRESENÇA

	INSTITUIÇÃO/ SUBCOMITÊ	NOME	TELEFONE	ASSINATURA
55.		Ari Barreto Lourenço	(31) 8689 5867	
56.		Fabíola de Pena Forte Nonato	(31) 8887 9621	
57.		Emanuella Oliveira R. e Lima	(31) ~~8734 9931~~ 9643-9992	
58.		Nadja Murta Apolinário	(31) 8390 3154	
59.	SCBH Nascentes	Ronald de Carvalho Guerra	(31) 8803 2909	
60.		Alberto Vieira de Melo Matos	(31) 9961 1340	
61.		Rayssa Garcia de Sousa	(31) 9504 5104	
62.		Penha Aparecida Vicente	(31) 8871 6750	
63.		Bruno Gomes Roberto	(31) 9184 8164	
64.		Erika Curtiss dos Santos	(31) 8408 9851	
65.	Diretoria CBH Rio das Velhas	Marcus Vinícius Polignano	(31) 8238-6010	

COMITÊ DA BACIA HIDROGRÁFICA DO RIO DAS VELHAS

V Encontro de Subcomitês

Itabirito, 02 de julho de 2015 – 09h00 às 18h00

Associação Executiva de Apoio à Gestão de Bacias Hidrográficas Peixe Vivo

LISTA DE PRESENÇA

	INSTITUIÇÃO/ SUBCOMITÊ	NOME	TELEFONE	ASSINATURA
66.		Ênio Resende de Souza	(31) 9837-8060	
67.		Valter Vilela	(31) 9615-7682	
68.	CTPC	Matheus Valle de Carvalho e Oliveira	(31) 9154-3047	
69.		José Antônio da Cunha Melo	(31) 9814-1379	
70.	CTIL	Izabela Márcia Coelho de Abreu	(31) 92392346	
71.	CTOC	Valéria Caldas Barbosa	(31) 9806 5651	
72.		Tarcísio de Paula Cardoso	(31) 9612 2232	
73.	CTECOM	José De Castro Procópio	(31) 9629 2735	
74.	Equipe de Mobilização	Fernanda Márcia Carlos de Oliveira	(31) 9757-5180	
75.		Dimas Correa da Silva	(31) 8434-7198	
76.		Jeam Marcel Pinto de Alcântara	(31) 8823-6203	

COMITÊ DA BACIA HIDROGRÁFICA DO RIO DAS VELHAS

V Encontro de Subcomitês

Itabirito, 02 de julho de 2015 – 09h00 às 18h00

Associação Executiva de Apoio à Gestão de Bacias Hidrográficas Peixe Vivo

LISTA DE PRESENÇA

	INSTITUIÇÃO/ SUBCOMITÊ	NOME	TELEFONE	ASSINATURA
77.		Izabel Gonçalves Nogueira	(31) 8621-2763	
78.		Derza Aparecida Costa Nogueira	(31) 9797-5055	
79.		Élio Domingos Neto	(31) 9227-1082	
80.		Izabella Cristina Correia de Resende	(31) 8662-0878	
81.		Gisele Fernandes de Sales Barbosa	(31) 9220-1867	
82.		Clarissa Bastos Dantas	(31) 8818-7586	
83.		Rodrigo Silva Lemos	(31) 86492029	
84.		Thiago Augusto Rodrigues	(31) 9424 0680	
85.	Equipe de Comunicação	Paulo Campos Vilela	(31) 9954 5782	
86.		Rodrigo Resende de Angelis	(31) 9633 0334	
87.		Luiza Cristina Baggio G. de Moura	(31) 9499 0003	

COMITÊ DA BACIA HIDROGRÁFICA DO RIO DAS VELHAS

V Encontro de Subcomitês

Itabirito, 02 de julho de 2015 – 09h00 às 18h00

LISTA DE PRESENÇA

	INSTITUIÇÃO/ SUBCOMITÊ	NOME	TELEFONE	ASSINATURA
88.		Marcelo Gomes Silveira	(31) 9511 3091	
89.		Renato Luiz Crispiniano	(31) 9907 8817	
90.		Michele Parron Ruiz	(31) 9675 2525	Michelle Parron Ruiz
91.		Natalia F. Nogueira Lara	(31) 8892 1800	
92.	AGB Peixe Vivo	Patrícia Sena Coelho	(31) 3207 8719	
93.		Célia Maria Brandão Fróes	(31) 3207 8502	
94.	Plenário CBH Rio das Velhas	Eduardo Antônio A. do Nascimento	(31) 9957 0841	
95.		Cecília Rute de Andrade Silva	(31) 8787 3351	
96.	Convidados	Politácito Ricardo Santos	(31) 8666-6505	Politácito R. Santos
97.		Alexandre Castro	(31) 9214 0061	
98.		Rogério de Oliveira Sepúlveda	(31) 7157 0177	

COMITÊ DA BACIA HIDROGRÁFICA DO RIO DAS VELHAS

V Encontro de Subcomitês

Itabirito, 02 de julho de 2015 – 09h00 às 18h00

LISTA DE PRESENÇA

	INSTITUIÇÃO/ SUBCOMITÊ	NOME	TELEFONE	ASSINATURA
99.	UFMG/MONVELZE	TARCISIO M.M. PINHEIRO	99828177	[illegible]
100	PARTICIPANTE/MS	JOAQUIM MORAIS ASSIS	85245686 31-99183766 MORAIS	JOAQUIM@YAHOO.COM.BR
101	Mª José Leferino Vieira	SCBA.Rib.Onça	9636-3287 3433-1019	[illegible]
102	camara de caeté	Robert O. Peixoto	93667653	[illegible]
103				
104				
105				
106				
107				
108				

COMITÊ DA BACIA HIDROGRÁFICA DO RIO DAS VELHAS

V Encontro de Subcomitês

Itabirito, 03 de julho de 2015 – 09h00 às 18h00

LISTA DE PRESENÇA

	INSTITUIÇÃO/ SUBCOMITÊ	NOME	TELEFONE	ASSINATURA
1.	SCBH Guaicuí	Jacqueson Azevedo	(38) 8428-2180	
2.		Adaulto Muniz	(38) 9849-0340	Adaulto G. Muniz
3.		Valdete do Carmo	(38) 9836-2509	
4.	SCBH Rio Bicudo	Francisco de Assis de Oliveira	(38) 9937-1966	[illegible]
5.		Leandro Vaz Pereira	(38) 9997-0145	[illegible]
6.		Luiz Felippe P. Porto Maia	(38) 9981-0440	[illegible]
7.	SCBH Rio Curimataí	Joemilson de Castro Monte Alto	(38) 99571280	
8.		Hermes Carneiro Santana	(38) 9903-5846	
9.		Paulo Caetano Pereira	(38) 99140944	Paulo Caetano Pereira
10.	UTE Ribeirão ~~Picão~~ Sto Antonio Maquine	Jairo César Lopes de Souza	(38) 9955-3020	[illegible]

Rua dos Carijós, 150, Centro – Belo Horizonte, MG – Tel.: (31) 3222 8350 - Email: cbhvelhas@cbhvelhas.org.br

COMITÊ DA BACIA HIDROGRÁFICA DO RIO DAS VELHAS

V Encontro de Subcomitês

Itabirito, 03 de julho de 2015 – 09h00 às 18h00

Associação Executiva de Apoio à Gestão de Bacias Hidrográficas Peixe Vivo

LISTA DE PRESENÇA

	INSTITUIÇÃO/ SUBCOMITÊ	NOME	TELEFONE	ASSINATURA
11.	SCBH Rio Paraúna	Renato Júnior Constâncio	(31) 9941-7136	
12.		Marcos Antônio Silva	(38) 9913-9508	
13.		Igor Lacerda Ferreira	(31) 9753-6235	
14.	SCBH Rio Cipó	Fernanda Souto Loyola	(31) 8221 9130	
15.		Sônia Maria Correia Oliveira	(31) 8884 2634	
16.		Poliana Aparecida Valgas de Carvalho	(31) 9672 6002	
17.	UTE Santo Antônio/Maquiné	Vicente do Carmo Silva	(38) 9987-1616	
18.		Cristian Fabiano Sá Rodrigues	(38) 9810 1309	
19.		Nayane Miranda Silva	(38) 9962-5454	
20.	UTE Peixe Bravo	José Geraldo Soares Silvério	(31) 9511 8897	
21.	SCBH Ribeirão Jequitibá	Amanda Lara Lopes	(31) 9748-6985	

COMITÊ DA BACIA HIDROGRÁFICA DO RIO DAS VELHAS

V Encontro de Subcomitês

Itabirito, 03 de julho de 2015 – 09h00 às 18h00

LISTA DE PRESENÇA

	INSTITUIÇÃO/ SUBCOMITÊ	NOME	TELEFONE	ASSINATURA
22.		Érika Regina de Carvalho	(31) 9705 0240	
23.		Lairson Couto	(31) 9102-6368	
24.	UTE Jabo/Baldim	Cláudia de Castro Rosa	(31) 8350 4190	
25.	SCBH Carste	Daniel Duarte	(31) 8558-5549	
26.		Maria Auxiliadora Silva Lopes	(31) 9281-2757	
27.		Cláudia Silva Barbosa	(31) 8889-5151	
28.	SCBH Rio Taquaraçu	Ricardo Costa Carvalho	(31) 99544605	
29.		Matildes Lara	(31) 87768725	
30.		Mariana Morales	(31) 92140061	Mariana Morales
31.		José Luis Ciotola Guimães	(31) 97529169	
32.		Francisca de Paula Martins	(31) 9647-3173	

COMITÊ DA BACIA HIDROGRÁFICA DO RIO DAS VELHAS

V Encontro de Subcomitês

Itabirito, 03 de julho de 2015 – 09h00 às 18h00

Associação Executiva de Apoio à Gestão de Bacias Hidrográficas Peixe Vivo

LISTA DE PRESENÇA

	INSTITUIÇÃO/ SUBCOMITÊ	NOME	TELEFONE	ASSINATURA
33.	SCBH Ribeirão da Mata	Rogerio Rodrigues Gonçalves	(31) 98554130	
34.		Rodrigo Hott Pimenta	(31) 8783-2473	
35.	SCBH Poderoso Vermelho	José Nildo Oliveira	(31) 9671-7096	
36.		Daniela Amorim	(31) 9702-7959	
37.		Deusdedite Aguiar	(31) 8684-6601	
38.	SCBH Ribeirão Onça	Carla Wstane de Souza Moreira	(27) 3029-7504	Carla Wstane
39.		Márcio Roberto Lima	(31) 92970256	
40.		José Liberato de Sá Moraes	(31) 9976-6201	
41.		Marluce Nogueira Quaresma	(31) 9639-7810	
42.	SCBH Ribeirão Arrudas	Guilherme Eduardo Macedo Cota	(31) 8654-0533	
43.		Luiz Mário Queiroz Lima	(31) 9612 0005	

COMITÊ DA BACIA HIDROGRÁFICA DO RIO DAS VELHAS

V Encontro de Subcomitês

Itabirito, 03 de julho de 2015 – 09h00 às 18h00

Associação Executiva de Apoio à Gestão de Bacias Hidrográficas Peixe Vivo

LISTA DE PRESENÇA

	INSTITUIÇÃO/ SUBCOMITÊ	NOME	TELEFONE	ASSINATURA
44.		Soraia Maria Pinheiro	(31) 9952 2968	Soraia
45.		Maurício Cassim	(31) 9293 0624	
46.	SCBH Ribeirão Caeté/ Sabará	Ademir M. Bento	(31) 9104-7746	
47.		Lidiany A. Fonseca	(31) 9971-3873	
48.		Júlio Cesar Bernardes	(31) 8606-0639	
49.	SCBH Águas da Moeda	Camila Carvalhal Alterthum	(31) 86894252	
50.		Renato Gomes Batista	(31) 3215-4740	
51.		Lilla Ayres Viana	(31) 87778165	
52.	UTE Águas do Gandarela	Maria Teresa Viana de Freitas Corujo	(31) 8679 2357	Maria Teresa Corujo
53.	SCBH Rio Itabirito	Heloísa Cristina França Cavallieri Pedrosa	(31) 8699 2759	
54.		Antônio Marco Generoso Cotta	(31) 9743 6499	

COMITÊ DA BACIA HIDROGRÁFICA DO RIO DAS VELHAS

V Encontro de Subcomitês

Itabirito, 03 de julho de 2015 – 09h00 às 18h00

Associação Executiva de Apoio à Gestão de Bacias Hidrográficas Peixe Vivo

LISTA DE PRESENÇA

	INSTITUIÇÃO/ SUBCOMITÊ	NOME	TELEFONE	ASSINATURA
55.		Ari Barreto Lourenço	(31) 8689 5867	
56.		Fabíola de Pena Forte Nonato	(31) 8887 9621	
57.		Emanuella Oliveira R. e Lima	(31) ~~8734 9931~~ 9643. 9992	
58.		Nadja Murta Apolinário	(31) 8390 3154	
59.	SCBH Nascentes	Ronald de Carvalho Guerra	(31) 8803 2909	
60.		Alberto Vieira de Melo Matos	(31) 9961 1340	
61.		Rayssa Garcia de Sousa	(31) 9504 5104	
62.		Penha Aparecida Vicente	(31) 8871 6750	
63.		Bruno Gomes Roberto	(31) 9184 8164	
64.		Erika Curtiss dos Santos	(31) 8408 9851	
65.	Diretoria CBH Rio das Velhas	Marcus Vinícius Polignano	(31) 8238-6010	

COMITÊ DA BACIA HIDROGRÁFICA DO RIO DAS VELHAS

V Encontro de Subcomitês

Itabirito, 03 de julho de 2015 – 09h00 às 18h00

Associação Executiva de Apoio à Gestão de Bacias Hidrográficas Peixe Vivo

LISTA DE PRESENÇA

	INSTITUIÇÃO/ SUBCOMITÊ	NOME	TELEFONE	ASSINATURA
66.		Ênio Resende de Souza	(31) 9837-8060	
67.		Valter Vilela	(31) 9615-7682	
68.	CTPC	Matheus Valle de Carvalho e Oliveira	(31) 9154-3047	
69.		José Antônio da Cunha Melo	(31) 9814-1379	
70.	CTIL	Izabela Márcia Coelho de Abreu	(31) 92392346	
71.	CTOC	Valéria Caldas Barbosa	(31) 9806 5651	
72.		Tarcísio de Paula Cardoso	(31) 9612 2232	
73.	CTECOM	José De Castro Procópio	(31) 9629 2735	
74.	Equipe de Mobilização	Fernanda Márcia Carlos de Oliveira	(31) 9757-5180	
75.		Dimas Correa da Silva	(31) 8434-7198	
76.		Jeam Marcel Pinto de Alcântara	(31) 8823-6203	

COMITÊ DA BACIA HIDROGRÁFICA DO RIO DAS VELHAS

V Encontro de Subcomitês

Itabirito, 03 de julho de 2015 – 09h00 às 18h00

Associação Executiva de Apoio à Gestão de Bacias Hidrográficas Peixe Vivo

LISTA DE PRESENÇA

	INSTITUIÇÃO/ SUBCOMITÊ	NOME	TELEFONE	ASSINATURA
77.		Izabel Gonçalves Nogueira	(31) 8621-2763	
78.		Derza Aparecida Costa Nogueira	(31) 9797-5055	
79.		Élio Domingos Neto	(31) 9227-1082	
80.		Izabella Cristina Correia de Resende	(31) 8662-0878	
81.		Gisele Fernandes de Sales Barbosa	(31) 9220-1867	
82.		Clarissa Bastos Dantas	(31) 8818-7586	
83.		Rodrigo Silva Lemos	(31) 86492029	
84.		Thiago Augusto Rodrigues	(31) 9424 0680	
85.	Equipe de Comunicação	Paulo Campos Vilela	(31) 9954 5782	
86.		Rodrigo Resende de Angelis	(31) 9633 0334	
87.		Luiza Cristina Baggio G. de Moura	(31) 9499 0003	

COMITÊ DA BACIA HIDROGRÁFICA DO RIO DAS VELHAS

V Encontro de Subcomitês

Itabirito, 03 de julho de 2015 – 09h00 às 18h00

Associação Executiva de Apoio à Gestão de Bacias Hidrográficas Peixe Vivo

LISTA DE PRESENÇA

	INSTITUIÇÃO/ SUBCOMITÊ	NOME	TELEFONE	ASSINATURA
88.		Marcelo Gomes Silveira	(31) 9511 3091	
89.		Renato Luiz Crispiniano	(31) 9907 8817	
90.		Michele Parron Ruiz	(31) 9675 2525	
91.		Natalia F. Nogueira Lara	(31) 8892 1800	
92.	AGB Peixe Vivo	Patrícia Sena Coelho	(31) 3207 8719	
93.		Célia Maria Brandão Fróes	(31) 3207 8502	
94.	Plenário CBH Rio das Velhas	Eduardo Antônio A. do Nascimento	(31) 9957 0841	
95.		Cecília Rute de Andrade Silva	(31) 8787 3351	
96.	Convidados	Politácito Ricardo Santos	(31) 8666-6505	
97.		Alexandre Castro	(31) 9214 0061	
98.		Rogério de Oliveira Sepúlveda	(31) 7157 0177	

COMITÊ DA BACIA HIDROGRÁFICA DO RIO DAS VELHAS

V Encontro de Subcomitês

Itabirito, 03 de julho de 2015 – 09h00 às 18h00

Associação Executiva de Apoio à Gestão de Bacias Hidrográficas Peixe Vivo

LISTA DE PRESENÇA

	INSTITUIÇÃO/ SUBCOMITÊ	NOME	TELEFONE	ASSINATURA
99.	Cidade de Rio Acima	Miguel Houri Neto	31-9983-9807	
100	Barbadinho	Adão Apolinário	31 9971206	
101	SCBA. Onça	Oliveira Majô	96363287	Oliveira
102	Mobilização	Elio Dominoes	9282 8008	
103	FAEMG	Ana Paula Mello	3074-3050	
104				
105				
106				
107				
108				

COMITÊ DA BACIA HIDROGRÁFICA DO RIO DAS VELHAS

Semana do Rio das Velhas - FESTIVELHAS

Belo Horizonte, 04 de JULHO de 2015 – 09h00 às 14h00

LISTA DE PRESENÇA

	NOME	INSTITUIÇÃO / ENTIDADE	TELEFONE/ E-MAIL	ASSINATURA
1.	FERNANDA OLIVEIRA	E.M. CBH Rio das Velhas	32228350 fernanda.oliveira@cbhvelhas.org.br	[illegible]
2.	Ilana Braga		84891662 ilanabragagomes@7.com	[illegible]
3.	Armando José Silva		88273604 modelagemsouzasilva@yahoo.com.br	[illegible]
4.	Jorge Nascimento		87042737	Jorge Nascimento
5.	Alessandra Oliveira		86365479	
6.	Ana LUZIA			
7.	Lindaura R. Stos	Nucleo Brejinho	(31) 88073487	Lindaura R. Stos
8.	Deuza Costa Nogueira	CBH Rio das Velhas	(31) 32228350	[illegible]
9.	RAFAEL LOUISI P.	UFMG/FALE	(31) 9662-8836	[illegible]
10.	Beatriz Fernandes S.			
11.	Adelair Luis de Souza	Tapé SOM	031-85441684	[illegible]
12.	Ailton P. Nascimento		031 8878-3993/ailton.pereira@yahoo.com	[illegible]
13.	MARIA DE LOURDES DE ALMEIDA	INSTITUTO QUADRILATERO	(31)85246836 lourdes@institutoquadrilatero.com	[illegible]

COMITÊ DA BACIA HIDROGRÁFICA DO RIO DAS VELHAS

Semana do Rio das Velhas - FESTIVELHAS

Belo Horizonte, 04 de JULHO de 2015 – 09h00 às 14h00

Associação Executiva de Apoio à Gestão de Bacias Hidrográficas Peixe Vivo

LISTA DE PRESENÇA

	NOME	INSTITUIÇÃO / ENTIDADE	TELEFONE/ E-MAIL	ASSINATURA
14.	Clarissa B. Dantas	Equipe de Mob. CBH Velhas	clarissa.dantas@cbhvelhas.org	
15.	DOUGLAS A. DA ROCHA	VISITANTE (ESTUDANTE)	DOUGWOS@YAHOO.COM.BR	
16.	[illegible]	VISITANTE		
17.	Cecília F. Coutinho	Visitante	Cecilia Fatima [illegible]@hotmail.com	Cecília
18.	Raphael Silva.	Visitante		Silva.
19.	Daiane Silva	Visitante		
20.	Adriana Stefanelli Conceição	CRAS - LAGOA	3277-1836 / (31)85214640 adriana.stefanelli@gmail.com	Adriana Stefanelli Conceição
21.	PISTILO COUTINHO	Visitante		
22.	Dmas	CBH Velhas	3222-8350	Dmas
23.				
24.				
25.				
26.				
27.				

> “A utopia está lá no horizonte. Me aproximo dois passos, ela se afasta dois passos. Caminho dez passos e o horizonte corre dez passos. Por mais que eu caminhe, jamais alcançarei. Para que serve a utopia? Serve para isso: para que eu não deixe de caminhar.”
>
> Eduardo Galeano

ÁREA VERDE, PARQUE E INTERESSE IMOBILIÁRIO

Em um município hipotético, uma área mantém uma quantidade expressiva de vegetação nativa e é utilizada historicamente como área de recreação pela comunidade e de visita em algumas trilhas. Não existe estrutura para essas atividades e a área é privada.

Os proprietários do imóvel decidiram realizar um empreendimento imobiliário de alto luxo. O empreendimento a ser construído consiste de oito torres com 16 pavimentos; 760 unidades residenciais; 1016 vagas de estacionamento e um total de 115.140,96 m² de área total construída.

Mesmo com a promessa da existência de um parque interno, de uso dos moradores do condomínio; e de um parque municipal – por fazer parte de uma Zona de Preservação Ambiental situada dentro dos limites do terreno a ser parcelado – grande parte dos moradores locais questionaram os estudos apresentados e entraram com uma ação civil pública contra o empreendimento.

O Conselho de Meio Ambiente municipal aprovou a intervenção, apesar de várias manifestações de vários conselheiros e de movimentos populares que requeriam que a área se tornasse um parque municipal de uso coletivo. O empreendimento em questão irá realizar a supressão vegetal, além de intervir em algumas áreas de nascentes.

O subcomitê reconhece a importância da área em questão, pois, por se localizar em ambiente densamente urbanizado, torna-se uma importante área de recarga hídrica e de convívio social. Um dos membros do subcomitê possui cadeira na comissão de meio ambiente local e solicitou apoio do SCBH.

Como deve ser, portanto, o posicionamento do SCBH, considerando que existem entidades privadas com fortes interesses na implantação desse empreendimento e, ao mesmo tempo, uma forte pressão social contra? Caso o subcomitê não tivesse representatividade no conselho de meio ambiente, como ele poderia discutir e votar a questão? Como o subcomitê poderia participar desse nível de intervenção? Seria o caso de encaminhamento ao CBH Rio das Velhas? Como o Comitê poderia atuar, caso consultado?

Das Utopias

“Se as coisas são inatingíveis... ora! não é motivo para não quere-las... Que tristes os caminhos, se não fora a magica presença das estrelas!”

Mário Quintana

CONFLITO ENTRE GRANDE USUÁRIO E SOCIEDADE CIVIL

Situação hipotética: uma grande empresa irá atuar em uma área de variados usos e onde há baixa disponibilidade hídrica para atendimento de todos os usuários. Em ponto à jusante, há uma expressiva captação para abastecimento público e a intervenção proposta pela empresa irá suprimir uma quantidade expressiva de vegetação, além de diminuir e impactar a qualidade e quantidade de água disponível desse manancial.

O Comitê de Bacia do Rio das Velhas, por meio da CTOC, está analisando o processo de outorga e vários conselheiros manifestaram serem a favor da intervenção, já que se encontra dentro dos limites legais outorgáveis. O Subcomitê de Bacia Hidrográfica, por sua vez, se manifestou contrário à intervenção.

Caso o Comitê se manifeste contra o processo será encaminhado e possivelmente aprovado pelo Conselho Estadual de Recursos Hídricos, já que ao menos no modelo, existe disponibilidade de água. Como deve ser o diálogo nesse contexto? Como o Comitê do Rio das Velhas e o SCBH deveriam se relacionar nesse momento de potencial discordância? Quais entidades e instâncias deveriam ser acionadas?

No mundo realmente invertido, o verdadeiro é um momento do falso.

Guy Debord

PEQUENO AGRICULTOR E USO DA ÁGUA

Em uma pequena bacia hidrográfica (20 km²) em área rural existe uma quantidade expressiva de pequenos agricultores que utilizam da água para irrigação e plantio de hortaliças. Os agricultores não estão cadastrados como usuários de água e, portanto, estão irregulares. Posteriormente, uma empresa de saneamento fez o requerimento de retirada de praticamente toda a vazão outorgável para a bacia, para abastecer uma cidade pequena próxima.

A retirada de água pela concessionária não é compatível com a retirada de água pelos pequenos agricultores, como estes estavam irregulares, foram proibidos de continuar a retirada de água, uma vez que foi declarado conflito pelo uso de recursos hídricos no local.

Como o Subcomitê e o Comitê do Rio das Velhas deve atuar nesse caso? Como deve ser a associação com as prefeituras que estão inseridas nesse local? Quais outras instituições e instâncias devem ser envolvidas para garantir uma solução justa social e ambientalmente?

Quem anda no trilho é trem de ferro, sou água que corre entre pedras: liberdade caça jeito.

Manuel de Barros

INTERVENÇÃO IRREGULAR NO CANAL FLUVIAL POR OBRA DE INTERESSE PÚBLICO

Um município hipotético, com a intenção de diminuir os eventos de inundação e alagamento, realizou a canalização de um canal fluvial em uma comunidade (A) localizada em uma área urbana. A intervenção passou por licenciamento municipal, mas como é considerada de grande porte e impacto às águas, também deveria ter passado por outorga de direito de uso de recursos hídricos.

O pedido de outorga foi realizado, mas quando se foi analisar o processo constatou-se que a intervenção já estava finalizada. Posteriormente, outra comunidade (B) à jusante da canalização começou a ser inundada, anualmente. Os moradores da Comunidade B estão associando o aumento dos eventos de inundação às intervenções realizadas à montante.

Como o comitê e o Subcomitê deveriam se portar nessa situação? Como deve ser o resultado do processo de análise de outorga? Como seria a análise e a discussão se a intervenção tivesse sido realizada por uma empresa privada? Quais instituições devem ser associadas para uma melhor proposição das discussões.

"Você chama de violentas as águas de um rio que tudo arrastam; mas não chama de violentas as margens que o aprisionam"

Usuário de água local e Subcomitê

Um empreendimento faz uso de água de um corpo hídrico de uma região para irrigação de uma extensa área de plantio. O usuário tem outroga deferida pela SUPRAM, o uso foi considerado significante. Contudo, houve denúncias em reuniões ordinárias do subcomitê que relataram um suposto uso indevido e consequente degradação ambiental decorrente do empreendimento em questão. À jusante do empreendimento existe uma área de balneário que está sendo altamente impactada pela diminuição de vazão. Revelou-se uma aparente situação de conflito e a outorga do empreendimento expira em pouco tempo.

O subcomitê não consegue mediar a situação, pois as visitas técnicas foram negadas e houve significativa tensão na possibilidade do diálogo por parte do empreendedor. Qual a decisão a ser tomada? O Subcomitê acionou a CTOC, mas está sendo cobrado cotidianamente de outras entidades e pessoas que acompanham os impactos nos cursos d'água. Como realizar esse diálogo institucional? Como o SCBH deve dialogar com o CBH, com outras instâncias e com a comunidade envolvida?

Comitê da Bacia Hidrográfica do Rio das Velhas

Associação Executiva de Apoio à Gestão de Bacias Hidrográficas Peixe Vivo

SERVIÇOS DE EDUCAÇÃO E MOBILIZAÇÃO SOCIAL NA BACIA HIDROGRÁFICA DO RIO DAS VELHAS

PRODUTO 13 - PLANO DE TRABALHO

CONTRATO DE GESTÃO Nº002/IGAM/2012 - ATO CONVOCATÓRIO Nº001/2013

CONTRATO Nº003/2013

OUTUBRO/2014

Comitê da Bacia Hidrográfica do Rio das Velhas

Associação Executiva de Apoio à Gestão de Bacias Hidrográficas Peixe Vivo

Fundação de Desenvolvimento da Pesquisa

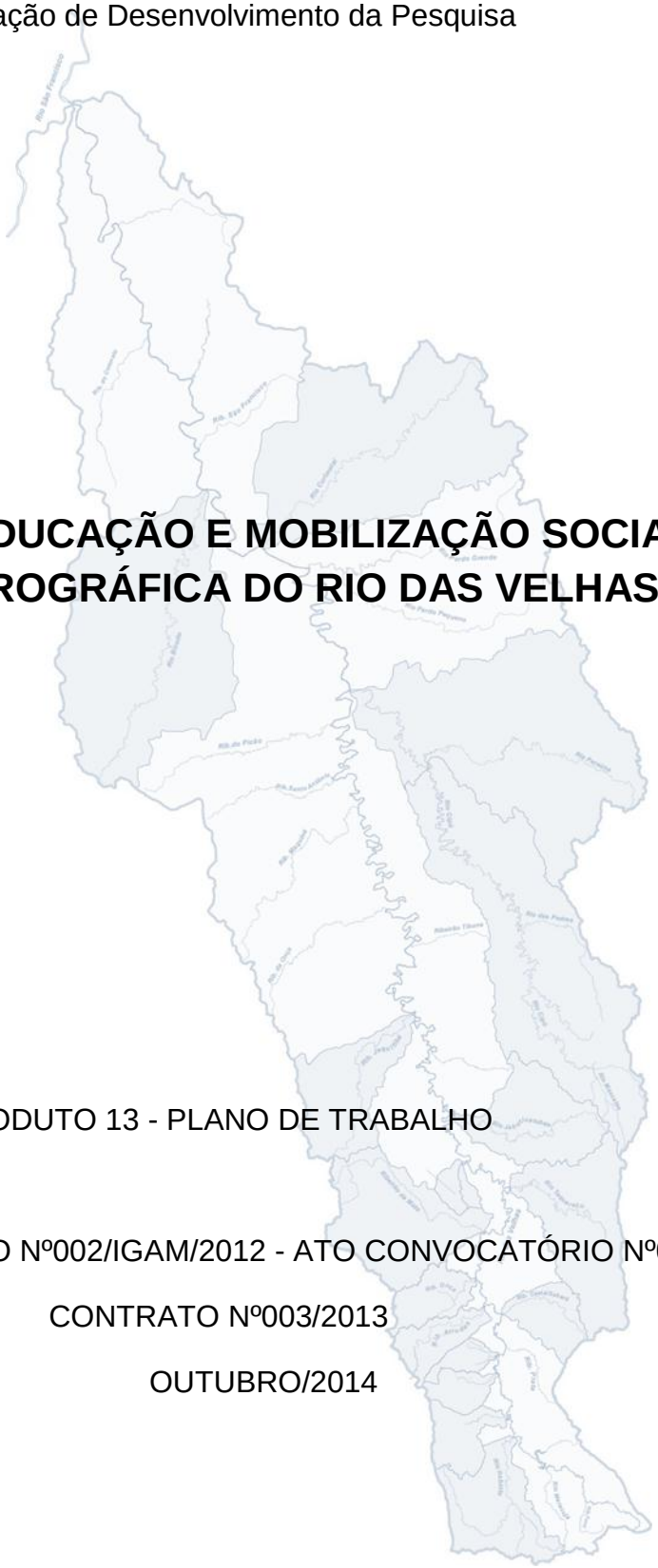

SERVIÇOS DE EDUCAÇÃO E MOBILIZAÇÃO SOCIAL NA BACIA HIDROGRÁFICA DO RIO DAS VELHAS

PRODUTO 13 - PLANO DE TRABALHO

CONTRATO DE GESTÃO Nº002/IGAM/2012 - ATO CONVOCATÓRIO Nº001/2013

CONTRATO Nº003/2013

OUTUBRO/2014

Revisão	Data	Descrição Breve	Ass. do Autor	Ass. do Supervisor	Ass. de Aprovação

SERVIÇOS DE EDUCAÇÃO E MOBILIZAÇÃO SOCIAL NA BACIA HIDROGRÁFICA DO RIO DAS VELHAS

PRODUTO 13 - PLANO DE TRABALHO

Elaborado por:	Supervisionado por:		
Tarcisio Márcio Magalhães Pinheiro Amanda Amorim Clarissa Dantas Derza Nogueira Dimas Correa Élio Domingos Fernanda Oliveira Izabella Resende Izabel Nogueira	Tarcisio Márcio Magalhães Pinheiro		
Aprovado por:	Revisão	Finalidade	Data
		3	02 de outubro de 2014

Legenda finalidade: [1] para informação [2] Para Comentário [3] Para Aprovação

FUNDEP – Fundação de Desenvolvimento da Pesquisa

Av. Pres. Antônio Carlos, 6627 Un. Adm. II - Campus UFMG Caixa Postal 856 - CEP 30.161-970 - Belo Horizonte - MG – Brasil Telefone: 31 3409-4200 | www.fundep.ufmg.br

APRESENTAÇÃO DO TRABALHO

Este Plano de Trabalho tem o objetivo de apresentar para o Comitê da Bacia Hidrográfica do Rio das Velhas (CBH Rio das Velhas) e para a Associação Executiva de Apoio à Gestão de Bacias Hidrográficas Peixe Vivo (AGB Peixe Vivo), as atividades de educação ambiental e mobilização social que serão desenvolvidas pela Equipe Técnica da Fundação de Desenvolvimento da Pesquisa (Fundep), durante o período do segundo ano de contrato.

Em conformidade com o Ato Convocatório 001/2013 do Contrato de Gestão N°002/2012 que objetivou a "Contratação de Serviços de Educação e Mobilização Social na Bacia Hidrográfica do Rio das Velhas" a Fundep, empresa vencedora do processo licitatório, tendo em vista a prorrogação do contrato por mais um ano dentro das prerrogativas legais estabelecidas no processo de contratação, apresenta o Plano de Trabalho detalhado das atividades que serão desenvolvidas pela Equipe Técnica no período de 30 de junho de 2014 a 01 de julho de 2015, data em que deverá ser apresentado, o produto final de consolidação dos trabalhos realizados e resultados alcançados.

Neste Plano de Trabalho serão descritas as atividades de educação ambiental e mobilização social que serão desenvolvidas constando as etapas para a sua realização, os participantes previstos, o cronograma, procedimentos técnicos e metodológicos apresentados na proposta técnica de renovação para o segundo ano de trabalho.

Ressalta-se por fim que o Plano de Trabalho, como solicitado, foi estruturado de acordo com o Guia de Elaboração de Documentos da AGB Peixe Vivo.

SUMÁRIO

Apresentação do trabalho---------- 02

Sumario---------- 03

Lista de nomenclatura e siglas---------- 04

1. Introdução ---------- 05

2. Objetivo Geral---------- 06

3. Metodologia e Plano de Ações---------- 06

4. Produtos---------- 22

5. Equipe técnica---------- 24

6. Referências bibliográficas---------- 27

Apêndices---------- 28

LISTA DE NOMENCLATURA E SIGLAS

AGB Peixe Vivo - Associação Executiva de Apoio à Gestão de Bacias Hidrográficas Peixe Vivo

CBH Rio das Velhas - Comitê da Bacia Hidrográfica do Rio das Velhas

CTECOM - Câmara Técnica de Educação, Comunicação e Mobilização

CTIL - Câmara Técnica Institucional e Legal

CTOC - Câmara Técnica de Outorga e Cobrança

CTPC - Câmara Técnica de Planejamento, Projetos e Controle

DN - Deliberação Normativa

Fundep - Fundação de Desenvolvimento da Pesquisa

GPS - Global Positioning System

PDRH - Plano Diretor de Recursos Hídricos

SCBH - Subcomitê

UTE - Unidade Territorial Estratégica

1. INTRODUÇÃO

Por todo o histórico relacionado às ações de mobilização, educação e gestão na Bacia Hidrográfica do Rio das Velhas e pelo desempenho na execução do Contrato 003/2013 com AGB Peixe Vivo, a Fundep teve a proposta de renovação dos trabalhos habilitada para continuar atendendo ao ato convocatório 001/2013 da AGB Peixe Vivo, visando à continuidade dos serviços de educação e mobilização social na Bacia Hidrográfica do Rio das Velhas.

O CBH Rio das Velhas aprovou em sua 75° reunião ordinária, realizada em 03 de dezembro de 2013, o cronograma das atividades que serão realizadas pelo Comitê, Câmaras Técnicas e Subcomitês em 2014. Com base neste documento, no Ato Convocatório 001/2013 do Contrato de Gestão N°002/2012 que objetivou a "Contratação de Serviços de Educação e Mobilização Social na Bacia Hidrográfica do Rio das Velhas" e nas realizações do primeiro ano de contrato, apresentamos neste Plano de Trabalho as diretrizes para o planejamento e os procedimentos técnicos e metodológicos que serão adotados pela Equipe Técnica da Fundep para a realização das atividades de educação ambiental e mobilização social, bem como prazos dos produtos que deverão ser entregues para o CBH Rio das Velhas e AGB Peixe Vivo, nesse segundo ano de contrato.

Para a realização das atividades previstas, apresentamos no presente Plano de Trabalho a seguinte estrutura do documento: plano de ação, equipe técnica, organograma do trabalho e planilha (Anexo A) contendo o cronograma das atividades que serão realizadas durante a vigência do contrato.

O Plano de Ação foi estruturado para apresentar como as atividades serão desenvolvidas e o tema dos relatórios/produtos que serão entregues para o CBH Rio das Velhas e para a AGB Peixe Vivo. Consta no Plano de Ação a apresentação das atividades, a descrição de como as mesmas serão desenvolvidas, os procedimentos técnicos e metodológicos que serão adotados para a sua realização, os participantes previstos, data e local para realização das atividades.

Será apresentada a forma de trabalho da Equipe Técnica que tem como composição: um coordenador geral, cinco mobilizadores e equipe de apoio (um analista de geoprocessamento, um auxiliar administrativo e três estagiários). A atividade de cada profissional será descrita no organograma de trabalho que tem como objetivo apresentar a indicação de acompanhamento das atividades que envolvem Câmaras Técnicas e Subcomitês, sendo que toda a equipe estará envolvida nas atividades que requerem maior mobilização como: organização das Reuniões Plenárias, Encontro de Subcomitês e Semana do Rio das Velhas. Por fim, será apresentada a planilha contendo o cronograma das atividades realizadas pela Equipe Técnica.

2. OBJETIVO

Estabelecer diretrizes para o planejamento das atividades de educação ambiental e mobilização social, com apresentação de cronograma, no qual se propõe datas, locais, infraestrutura, procedimentos metodológicos e público envolvido, em consonância com os prazos definidos para a entrega dos produtos.

3. METODOLOGIA E PLANO DE AÇÕES

O presente documento foi elaborado de acordo com a Declaração de Princípios do CBH Rio das Velhas, aprovado em 31 de Agosto de 2004, no qual “explicita o compromisso de atores sociais e governamentais para com a revitalização da bacia hidrográfica do rio das Velhas“, as Deliberações do CBH Rio das Velhas 08/2012 e 09/2012 de Princípios, Diretrizes e Plano de Ação em Educação, Comunicação e Mobilização para a Bacia Hidrográfica do Rio das Velhas, bem como resultado de um aperfeiçoamento e continuidade do trabalho desenvolvido pela Equipe de Educação e Mobilização durante o primeiro ano de contrato do ato convocatório 001/2013.

A metodologia consiste, além de tomar a bacia como território de gestão, acompanhar sistematicamente os grupos organizados dos 3 (três) segmentos, ou seja, os usuários de água para fins econômicos, o poder público e a sociedade civil. Um dos objetivos da mobilização é consolidar os grupos já envolvidos e incentivar a integração de setores dos 3 (três) segmentos que ainda não participam do Comitê ou Subcomitês.

Nesse segundo ano de contrato, outros grandes objetivos que se destacam são a atuação da Mobilização de forma a proporcionar maior autonomia dentre os grupos já envolvidos e o apoio para organização nas demais UTEs, que não possuem Subcomitês, em acordo com os encaminhamentos do IV Encontro de Subcomitês, realizado em abril de 2014.

Para fortalecer este trabalho, visando descentralizar a gestão das águas, a articulação com os Subcomitês tem sido essencial, pois são instâncias que apresentam para o CBH Rio das Velhas a realidade local dos rios, possibilitando o direcionamento dos programas, projetos e parcerias que colaboram com a melhoria da qualidade e quantidade das águas do Rio das Velhas e de seus afluentes.

Buscando promover o fluxo da informação e maior alinhamento entre os Conselheiros do Plenário, Câmaras Técnicas, Subcomitês e AGB Peixe Vivo, assim como facilitar o acompanhamento das atividades que serão desenvolvidas, apresentaremos neste Plano de Ação a proposta de organização para realização das atividades e produtos.

Os resultados do trabalho nesse segundo ano de contrato serão estruturados em seis relatórios/produtos. Entretanto, considerando que o processo de mobilização não é necessariamente linear e estanque, mas sim dinâmico, com ações concomitantes, inicialmente apresentaremos as atividades separadamente para ao final serem agrupadas e apresentadas em seis relatórios temáticos.

Dessa maneira, ressalta-se que não há neste documento uma ordem cronológica das atividades que serão desenvolvidas, sendo tal aspecto observado na planilha cronograma (Anexo A), no qual esta metodologia está consolidada.

Atividade 1: Organizar Reuniões Ordinárias dos Subcomitês

Descrição: Apoio a realização e acompanhamento das reuniões dos Subcomitês, mensais e/ou bimestrais, permitindo aos Conselheiros a oportunidade de discutir sobre a definição das prioridades de usos das águas, atualização do Plano Diretor de Recursos Hídricos - PDRH, articulação de parcerias, aplicação de recursos da cobrança pelo uso da água, proposição de projetos hidroambientais visando à revitalização da sub-bacia, monitoramento participativo sobre questões relacionadas à qualidade e quantidade das águas, outorga de uso da água, além de temas socioambientais que interferem na qualidade das águas e envolvem questões relacionadas à gestão da Bacia Hidrográfica do Rio das Velhas.

Procedimentos:

- 07 dias antes: reservar espaço para realização da reunião; Receber a pauta finalizada pelos coordenadores, organizar documentos e enviar convocação por e-mail para todos os Conselheiros e Convidados dos Subcomitês;
- 02 dias antes: confirmar presença e ligar para os conselheiros que não possui acesso à internet (ligações e e-mails);
- Viabilizar lanche para 20 (vinte) pessoas por reunião ordinária;
- Disponibilizar calendário anual, conforme atividades dos Subcomitês;
- Disponibilizar equipamentos: data show, computador, gravador e câmera fotográfica;
- Posterior à reunião: elaborar memória da reunião, sistematizar e enviar aos Conselheiros os encaminhamentos e responsáveis (até 1 semana após reunião) e assessorá-los nas demandas apresentadas.

Participantes: Convidados e Conselheiros dos Subcomitês.

Data: 01 de julho de 2014 a 01 de julho de 2015, sendo:

SCBH Rio Itabirito - 2ª quinta-feira do mês - manhã; SCBH Águas da Moeda – Última quinta-feira do mês - tarde; SCBH Rio Caeté/Sabará - 2ª quarta-feira do mês - manhã; SCBH Ribeirão Arrudas - 3ª quinta-feira do mês - manhã; SCBH Ribeirão Onça - 3ª terça-feira do mês - tarde; SCBH Ribeirão da Mata - última quarta-feira mês - tarde; SCBH Rio Taquaraçu – 2ª sexta-feira do mês - manhã; SCBH Carste - 3ª quinta-feira do mês - tarde; SCBH Ribeirão Jequitibá - última terça-feira do mês - manhã; SCBH Rio Cipó – 3ª segunda-feira do mês - tarde; SCBH Rio Paraúna - 2ª terça-feira do mês - manhã; SCBH Rio Curimataí - última sexta-feira do mês - manhã; SCBH Rio Bicudo - 3ª quarta-feira do mês – tarde; SCBH Nascentes - 1ª sexta-feira do mês – manhã; SCBH Guaicui – 3ª sexta-feira do mês – tarde.

Exceto: Dezembro de 2014 e janeiro de 2015 pela dificuldade de obter quórum; Meses de realização de visita técnica e seminário em cada Subcomitê por se tratar de eventos que já envolvem os Conselheiros; Mês de capacitação; Semana do Velhas / V Encontro de Subcomitês – Junho de 2015;

Local: itinerante, nas respectivas sub-bacias.

Atividade 2: Organizar Visitas de Campo dos Subcomitês

Descrição: Realização de 1 (uma) visita de campo para cada um dos Subcomitês, com o objetivo de ampliar e proporcionar a fundamentação para os debates nas reuniões ordinárias. Podem ser demandadas como forma de conhecer e verificar a realidade local, de compreender e esclarecer melhor o tema que está sendo discutido nas reuniões, provocar a reflexão sobre determinado assunto, ação educativa, divulgação das ações do Subcomitê, entre outros. A partir destas visitas são elaborados relatórios com o histórico e encaminhamentos, que podem ser apresentado à Plenária do CBH Rio das Velhas, no item de pauta "momento dos Subcomitês". O formato dessa atividade ficará a critério do Subcomitê definir entre as possibilidades tais como encontro, expedição, oficina, travessia, entre outros.

Procedimentos:

- Viabilizar ou articular transporte para no máximo 16 pessoas;
- Viabilizar ou articular lanche, caso necessário;
- Disponibilizar equipamentos: GPS, gravador e câmera fotográfica;
- Elaborar e imprimir roteiro, formulário de campo, mapas, entre outros materiais;
- Elaborar relatório com registro das informações e demais documentos demandados (ofícios, cartas, apresentações e informativos).

Participantes: Convidados e Conselheiros dos Subcomitês.

Datas propostas: Conforme a demanda, pois a Equipe de Mobilização estimula e provoca a articulação além de apresentar o apoio as visitas de campo como possibilidade de atuação dos mesmos, entretanto o Comitê e os Subcomitês são fóruns participativos e políticos, sendo assim cabe aos Conselheiros pautar e definir as suas ações e atividades e isso ser respeitado, inclusive para garantir a autonomia que se espera desses grupos.

Local: itinerante, nas respectivas sub-bacias.

Atividade 3: Organizar Seminários dos Subcomitês

Descrição: Realização de um seminário para cada um dos Subcomitês, com o objetivo de promover o diálogo com a população do território em que está inserido, e ainda, ampliar o conhecimento dos interessados sobre temas relacionados aos recursos hídricos. Esses seminários são atividades de formação ou troca de experiências e podem ser demandados como forma de conhecer e refletir sobre a realidade local, de compreender, aprofundar e esclarecer melhor o tema que está sendo discutido nas reuniões, provocar a reflexão sobre determinado assunto, entre outros. O formato dessa atividade ficará a critério do Subcomitê definir entre as possibilidades tais como encontro, oficinas, palestras, curso, seminário, entre outros.

Procedimentos:

- Reservar espaço;
- Reservar transporte, caso necessário;
- Viabilizar ou articular lanche para no máximo 100 pessoas;
- Disponibilizar equipamentos: data show, computador, gravador e câmera fotográfica;
- Disponibilizar sonorização;
- Mobilizar público interessado e Conselheiros para a participação;

Participantes: Conselheiros dos Subcomitês e público interessado das sub-bacias.

Data: Conforme a demanda, pois a Equipe de Mobilização estimula e provoca a articulação além de apresentar os seminários como possibilidade de atuação dos mesmos, entretanto o Comitê e os Subcomitês são fóruns participativos e políticos, sendo assim cabe aos Conselheiros pautar e definir as suas ações e atividades e isso ser respeitado, inclusive para garantir a autonomia que se espera desses grupos.

Local: itinerante, nas respectivas sub-bacias.

Atividade 4: Apoiar os Subcomitês no Acompanhamento e Articulação dos Projetos Hidroambientais e Planos Municipais de Saneamento Básico Desenvolvidos nas Sub-bacias

Descrição: Apoio na elaboração de demandas, por meio de oficinas durante as reuniões ordinárias, que fundamentem Projetos Hidroambientais, a partir das experiências locais, que contribuam para a melhoria da qualidade e quantidade de água da bacia, de acordo com as linhas gerais definidas pela Câmara Técnica de Planejamento, Projetos e Controle - CTPC e CBH Rio das Velhas, no Plano de Aplicação Plurianual 2013 / 2014 e baseado na Deliberação 02/2012. Nos Subcomitês que os Projetos Hidroambientais e Planos Municipais de Saneamento já estão em fase de execução financiados pelo recurso da cobrança pelo uso da água na bacia do Rio das Velhas o objetivo é assessorar os Conselheiros, por meio das reuniões ordinárias, a fim de promover uma aproximação e interlocução entre a Diretoria Técnica da AGB Peixe Vivo e Subcomitê, em acordo com as diretrizes da DN 01/2014. Auxiliar na articulação de parcerias entre entidades para viabilização das demais etapas dos Projetos Hidroambientais.

Procedimentos:

- Estruturar demandas conforme diretrizes estabelecidas no PDRH, relacionadas à quantidade e qualidade das águas na sub-bacia, a partir da necessidade de cada Subcomitê;
- Acompanhar as discussões nas reuniões ordinárias dos Subcomitês e a execução das ações dos Projetos Hidroambientais e Planos Municipais de Saneamento já contratados;
- Articular de parceiros e identificação de fontes de recursos para viabilização de Projetos Hidroambientais nas Sub-bacias.

Participantes: Convidados e Conselheiros dos Subcomitês.

Data: de acordo com a demanda de cada Subcomitê, sempre nas datas das reuniões ordinárias.

Local: itinerante, nas respectivas sub-bacias.

Atividade 5: Organizar Reuniões Ordinárias das Câmaras Técnicas

Descrição: Realização de 15 (quinze) reuniões das Câmaras Técnicas na sede do CBH Rio das Velhas, considerando as particularidades e demandas diferenciadas da CTIL, CTOC, CTPC e CTECOM (abaixo discriminados), com objetivo de assessorar os Conselheiros, registrar todas as informações e auxiliar para garantir a dinâmica e o fluxo de informação.

Procedimentos:

Câmara Técnica Institucional e Legal (CTIL)

- 20 dias antes: Orientar Presidente e Secretário da câmara para o prazo de levantamento de pauta e de datas com os demais conselheiros (recebimento de demandas de outras Câmaras, Plenário ou Diretoria do CBH Rio das Velhas);
- 15 dias antes: preparar documentos - minutas de documentos elaborados pela Câmara, documentos contextualizadores para fundamentar as discussões, entre outros;
- 10 dias antes: apresentações - Confirmar disponibilidade do representante (Conselheiro) que irá expor e/ou preparar para esclarecer tema;
- 07 dias antes: formatar e enviar convocação por e-mail para Conselheiros da Câmara e Subcomitês das Unidades Territoriais Estratégicas envolvidas;
- 03 dias antes: confirmação de presença (ligações e e-mails);
- Viabilizar lanche para 20 (vinte) pessoas por reunião ordinária;
- Disponibilizar equipamentos: data show, computador, GPS, gravador e câmera fotográfica;
- Posterior à reunião: elaborar ata, sistematizar e enviar os encaminhamentos à Coordenação da CTIL e Diretoria do CBH Rio das Velhas (até 1 semana após reunião) e assessorar nas demandas apresentadas;

Câmara Técnica de Outorga e Cobrança (CTOC): conforme DN CBH Rio das Velhas 07/2014

Câmara Técnica de Planejamento, Projetos e Controle (CTPC):

- 20 dias antes: levantamento de pauta e possibilidade de datas com os Coordenadores o de cada segmento que compõem a referida câmara (recebimento de demandas de projetos, minutas de aplicação do Recurso da Cobrança, Plano de Aplicação e/ou demais encaminhamentos).

- 18 dias antes: logística - viabilizar local, lanche, transporte (dependendo da circunstância) e equipamentos;

- 15 dias antes: preparar documentos - relatórios sistematizando os encaminhamentos da CTPC, elaboração de mapas quando necessário, documentos contextualizadores para fundamentar as discussões. Assessoria aos Conselheiros da CTPC para acompanhamento das demandas de Projetos Hidroambientais, Planos Municipais de Saneamento, entre outras apresentadas pelos mesmos.

- 10 dias antes: apresentações. No caso de projetos desenvolvidos nas Unidades Territoriais Estratégicas - UTE's, auxiliar na apresentação na CTPC contendo demandas e avaliação dos Subcomitês.

- 07 dias antes: formatar e enviar convocação por e-mail para Conselheiros da Câmara e Subcomitês das UTE's envolvidas;

- 03 dias antes: confirmação de presença (ligações e e-mails);

- Viabilizar café para 20 (vinte) pessoas por reunião ordinária;
- Disponibilizar equipamentos: data show, computador, GPS, gravador e câmera fotográfica;
- Posterior à reunião: elaborar ata, sistematizar e enviar os encaminhamentos à Coordenação da CTPC e Diretoria do CBH Rio das Velhas (até 1 semana após reunião), assessorar nas demandas apresentadas;
- No caso de acompanhamento de Planos e Projetos a CTPC levará em consideração as diretrizes e prazos estabelecidos pela DN CBH Rio das Velhas 01/2014.

Câmara Técnica de Educação, Comunicação e Mobilização (CTECOM)

- 20 dias antes: Orientar Coordenadores para o prazo de levantamento de pauta e de datas com os demais conselheiros (recebimento de demandas de projetos, acompanhamento do Projeto de Educação e Mobilização e/ou demais encaminhamentos).

- 15 dias antes: preparar documentos - relatórios sistematizando os encaminhamentos da CTECOM, minutas de documentos elaborados pela Câmara, documentos contextualizadores para fundamentar as discussões;

- 10 dias antes: apresentações – confirmar disponibilidade do representante (Conselheiro) e Coordenador que irá expor e/ou preparar para esclarecer tema;

- 07 dias antes: formatar e enviar convocação por e-mail para Conselheiros da Câmara e Subcomitês das UTE's envolvidas;

- 03 dias antes: confirmação de presença (ligações e e-mails);
- Viabilizar café para 20 (vinte) pessoas por reunião ordinária;
- Disponibilizar equipamentos: data show, computador, GPS, gravador e câmera fotográfica;
- Posterior à reunião: elaborar ata, sistematizar e enviar os encaminhamentos à Coordenação da CTECOM e Diretoria do CBH Rio das Velhas (até 1 semana após reunião) e assessorar nas demandas apresentadas;

- Além disso: assessoria aos Conselheiros da CTECOM para acompanhamento das demandas de Projetos relacionados à comunicação, mobilização e educação dos Projetos Hidroambientais e dos Planos Municipais de Saneamento, entre outras apresentadas. Apresentar relatório parcial trimestral das atividades da equipe de Mobilização e Educação à Coordenação da CTECOM.

Participantes: Convidados e Conselheiros das Câmaras Técnicas.

Data: Julho de 2014 a junho de 2015, sendo:

CTIL: sob demanda, mas sempre que possível na 1ª quarta-feira mês;

CTOC: sob demanda, mas sempre que possível na 2ª terça-feira do mês;

CTPC: sob demanda, mas sempre que possível na 1ª terça-feira do mês;

CTECOM: sob demanda, mas sempre que possível na 2ª quarta-feira do mês.

Exceto: Dezembro de 2014 e janeiro de 2015 pela dificuldade de obter quórum; Mês de capacitação; Semana do Velhas / V Encontro de Subcomitês – Junho de 2015;

Local: Sede do CBH Rio das Velhas, Belo Horizonte.

Atividade 6: Organizar as Visitas de Campo, Documentos e apresentações demandadas das Câmaras Técnicas e Diretoria do CBH Rio das Velhas.
Descrição: Realização de visitas de campo, a partir da demanda do Plenário e Câmaras Técnicas, para verificação e discussão de determinado contexto que está em pauta nas reuniões. Os objetivos podem ser diversos, como por exemplo: possibilitar uma análise de impacto ambiental de uma outorga de uso da água; conhecer, compreender e esclarecer melhor o tema que está sendo discutido nas reuniões; provocar a reflexão sobre determinado assunto, entre outros. A fim de registrar as visitas de campo, são elaborados relatórios para sistematizar as proposições da Câmara e contextualizar o processo para o Plenário.
Procedimentos: • **Viabilizar ou articular transporte para no máximo 16 (dezesseis) pessoas;** • **Viabilizar lanche, caso necessário;** • **Disponibilizar equipamentos: data show, computador, GPS, gravador câmera fotográfica;** • **Elaborar e imprimir roteiro, formulário de campo, mapas, entre outros materiais;** • **Elaborar relatório com registro das informações e demais documentos demandados (ofícios, cartas, apresentações e informativos).**
Participantes: Convidados e Conselheiros do Plenário, das Câmaras Técnicas e Subcomitês.
Data: De acordo com a demanda.
Local: De acordo com a demanda.

Atividade 7: Organizar Reuniões Ordinárias e Extraordinárias do CBH Rio das Velhas

Descrição: Realização de 6 (seis) reuniões ordinárias e no máximo 3 (três) reuniões extraordinárias do Plenário, atendendo a determinação do Regimento Interno do CBH Rio das Velhas, sobre prazos para a convocação, e considerando o calendário aprovado pelo Plenário em 03 de dezembro de 2013. Além de realizar as Plenárias do CBH Rio das Velhas, haverá assessoria aos Conselheiros e registro das informações para a efetivação dos encaminhamentos, a fim de garantir a continuidade dos trabalhos nas Câmaras Técnicas e Subcomitês.

Procedimentos:

- **30 dias antes: Orientar o Presidente do CBH Rio das Velhas para o prazo de levantamento de sugestões de pauta junto aos demais conselheiros da Diretoria Ampliada;**
- **20 dias antes: preparar documentos - Minutas de Deliberações Normativas – DNs, e encaminhamentos dos SCBHs, pesquisar, sistematizar e disponibilizar informações em documentos para contextualizar e fundamentar as discussões;**
- **15 dias antes: confirmar disponibilidade do representante (Conselheiro) que apresentará ponto de pauta e/ou preparar para esclarecer sobre determinado tema que será apresentado ao Plenário;**
- **10 dias antes: formatar, organizar documentos e enviar convocação por correio e e-mail;**
- **5 dias antes: confirmação de presença (ligações e e-mails);**
- **Viabilizar lanche para 60 (sessenta) pessoas por reunião ordinária;**
- **Disponibilizar equipamentos: data show, computador, GPS, gravador, câmera fotográfica e filmadora;**
- **Posterior à reunião: elaborar ata, sistematizar e enviar à Diretoria do CBH Rio das Velhas os encaminhamentos (até 1 semana após reunião) e assessorar no encaminhamento das demandas apresentadas.**

Participantes: Convidados e Conselheiros do Plenário.

Data: Reuniões Ordinárias: 22 de agosto de 2014; 08 de outubro de 2014; 3 de dezembro de 2014; 04 de fevereiro de 2015; 08 de abril de 2015; 03 de junho de 2015. Reuniões Extraordinárias: de acordo com a demanda.

Local: Belo Horizonte, espaço a definir.

Atividade 8: Organização das Audiências Públicas da atualização do Plano Diretor de Recursos Hídricos da Bacia do Rio das Velhas - PDRH
Descrição: A atualização do PDRH, na fase de finalização realizará três audiências públicas em 3 municípios distintos com o objetivo de proporcionar maior participação na fase de avaliação e consolidação do produto final do PDRH. A equipe de mobilização e educação será responsável por contatar os representantes de entidades locais já atuantes no CBH Rio das Velhas ou nos seus Subcomitês e também identificar outras entidades públicas e privadas (prefeituras, associações comunitárias, associações de produtores, empresas, etc) para divulgar da atualização do PDRH, seus objetivos, metas e as formas de participação.
Procedimentos: • **Identificar as entidades públicas e privadas (prefeituras, associações comunitárias, associações de produtores, etc) e divulgação da atualização do PDRH, seus objetivos, metas e as formas de participação;** • **Disponibilizar 1 (um) profissional da equipe técnica para acompanhar *in loco* as audiências e registrar todas as informações por meio de fotos, relatos, gravações e lista de presença.**
Participantes: **Conselheiros do CBH Rio das Velhas, dos Subcomitês e demais representantes de entidades públicas, privadas e sociedade civil organizada, tais como: associações comunitárias, associações de produtores, prefeituras, empresas, etc.**
Data: A ser definido pela equipe responsável pela atualização do PDRH.
Local: Belo Horizonte, Curvelo, Várzea da Palma.

Atividade 9: Reuniões periódicas da Diretoria do CBH Rio das Velhas e Coordenadores de Subcomitês

Descrição: O coordenador tem um papel estratégico para a efetivação e continuidade dos trabalhos, encaminhamentos e motivação dos demais participantes. Além disso, o mesmo é responsável por promover alinhamento das ações do Subcomitê com as diretrizes do Plenário e Câmaras Técnicas. Nesse sentido, a proposta é realizar reuniões entre Diretoria do CBH Rio das velhas e Coordenadores de cada um dos Subcomitês com o objetivo de promover maior aproximação e redução de ruídos nas relações. Além disso, promover duas reuniões conjuntas entre coordenadores de SCBHs, CTECOM e Diretoria, sendo um desses o Encontro de Subcomitês em um semestre e outra reunião em outro semestre.

Procedimentos:

- Apresentação do Plano de Trabalho para apreciação e aprovação dos coordenadores;
- Disponibilizar transporte, no caso dos coordenadores dos Subcomitês que não estão localizados em Belo Horizonte;
- Viabilizar lanche para 30 (trinta) pessoas;
- Disponibilizar equipamentos para apresentação (data show, computador, gravador e câmera fotográfica);
- Elaborar impressão de material de apoio, caso seja necessário;
- Registrar as considerações em formato de relatório memória e caso necessário realizar revisão da proposta de Plano de Trabalho.

Participantes:

Os Coordenadores gerais dos Subcomitês.

Data sugerida: Novembro de 2014 e Junho de 2015

Local: Sede do CBH Rio das Velhas

Atividade 10: Capacitação: “Plano Diretor de Recursos Hídricos”
Descrição: Considerando que até o fim do ano de 2014 será finalizada a atualização do Plano Diretor de Recursos Hídricos, propõe-se a elaboração da capacitação especificamente sobre esse instrumento de gestão, abordando sobre a apropriação e utilização do PDRH como forma diretriz dos trabalhos e ações. Propõe-se que a capacitação seja realizada presencialmente em três polos na bacia no primeiro semestre de 2015, após a realização das audiências públicas.
Procedimentos: • Convidar palestrantes; • Reservar e disponibilizar espaço; • Disponibilizar transporte, caso necessário; • Viabilizar lanche para 50 (cinquenta) pessoas nos 3 (três) polos; • Disponibilizar equipamentos para apresentação (data show, computador, gravador e câmera fotográfica); • Divulgar e mobilizar; • Elaborar e produzir material educativo e informativo; • Registrar e sistematizar os encaminhamentos; • Apresentar a realização e os encaminhamentos dos minicursos na reunião ordinária dos respectivos Subcomitês, CTECOM e Plenária do CBH Rio das Velhas.
Participantes: Conselheiros do CBH Rio das Velhas, dos Subcomitês e demais representantes de entidades públicas, privadas e sociedade civil organizada, tais como: associações comunitárias, associações de produtores, prefeituras, empresas, etc.
Data: 1° semestre de 2015
Local: Belo Horizonte, Curvelo e Várzea da Palma

Atividade 12: Organização da Semana do Rio das Velhas
Descrição: Realização de evento com o objetivo de divulgar o Comitê e suas ações, sobre a singularidade histórica, geográfica e cultural da bacia, assim como provocar o sentimento de pertencimento. Poderão acontecer apresentações culturais, palestras, minicursos, oficinas, exposições, entre outros. A equipe de mobilização e educação irá auxiliar a Equipe de Comunicação no planejamento, organização e divulgação do evento, com objetivo de convidar a população para o encontro com a sua bacia, provocando-os para as questões ambientais essenciais para revitalização do Rio das Velhas. Ainda com o objetivo de fortalecer a semana, nesse período será realizado o V Encontro de Subcomitês em Belo Horizonte.
Procedimentos: • **Reserva de espaço para reunião e visitação pública;** • **Elaborar a programação;** • **Viabilizar infraestrutura como equipamentos, lanche e logística;** • **Divulgar e mobilizar;** • **Elaborar e imprimir material educativo e informativo;** • **Registrar áudio e vídeo;** • **Registrar e sistematizar as informações para elaboração de relatório.**
Participantes: Conselheiros do CBH Rio das Velhas, dos Subcomitês e demais representantes de entidades, públicas, privadas e sociedade civil organizada, tais como: associações comunitárias, associações de produtores, prefeituras, empresas, etc.
Data: 22 a 26 de junho de 2015.
Local: Belo Horizonte

Atividade 13: Planejamento e Organização do V Encontro de Subcomitês

Descrição: Organização de um encontro, com duração de 2 (três) dias, na Semana do Velhas, que permita a troca de informações e a discussão sobre as ações de cada Subcomitê, as dificuldades enfrentadas, as expectativas, os Projetos Hidroambientais, Planos Municipais de Saneamento e atualização do PDRH.

Procedimentos:

- **Planejar e organizar;**
- **Elaborar programação de atividades do encontro;**
- **Disponibilizar espaço;**
- **Disponibilizar transporte, caso necessário;**
- **Viabilizar lanche e hospedagem para 100 (cem) pessoas;**
- **Disponibilizar equipamentos para apresentação: data show, computador, GPS, gravador e câmera fotográfica;**
- **Elaborar e imprimir material educativo;**
- **Divulgar e mobilizar;**
- **Registrar e sistematizar os encaminhamentos do encontro e apresentação dos mesmos na Plenária do CBH Rio das Velhas.**

Participantes: Coordenadores de Subcomitês.

Data: Junho de 2015

Local: Belo Horizonte

Atividade 14: Apoio a organização nas UTEs que não possuem Subcomitês

Observação: A Equipe auxiliará na organização das UTEs que não possuem Subcomitês, na identificação de entidades, agendamento da primeira reunião, apresentação dos objetivos de um Subcomitê, orientação sobre documentação a ser encaminhada para criação, conforme Deliberações do CBH Rio das Velhas 02/2004, 01/2009 e 02/2009. Após criado serão adotados os procedimentos de apoio a Subcomitês relatados anteriormente na atividade 1 desse Plano de Trabalho.

4. PRODUTOS

PRODUTO 13: Plano de Trabalho – Composto por apresentação, introdução, contextualização e metodologia para sua execução. O Plano de Trabalho deverá refletir o planejamento das atividades que serão desenvolvidas, com o detalhamento das etapas e atividades, em consonância com o cronograma, prazos, procedimentos técnicos e metodológicos; equipamentos, dados, produtos, etc.
CONTEÚDO: Relatório integral.
DATA: 19/09/2014. (PRAZO MÁXIMO 80 DIAS DA RENOVAÇÃO)
RECURSO: 15% (quinze por cento) do valor global dos serviços.

PRODUTO 14: Relatório de Atividades Ordinárias (reuniões) - Relatório contendo planejamento, organização, fotos, listas de presença, atas, formulário com os encaminhamentos, informações sistematizadas das reuniões do Plenário, dos Subcomitês, das Câmaras Técnicas, apresentando a metodologia de trabalho para a mobilização e participação dos membros nas reuniões e do acompanhamento do presente projeto pelo Plenário e CTECOM.
CONTEÚDO: Relatório Parcial.
DATA: 20/10/2014. (PRAZO MÁXIMO 111 DIAS)
RECURSO: 20% (vinte por cento) do valor global dos serviços.

PRODUTO 15: Atividades Extraordinárias - Relatório contendo planejamento, organização, fotos, lista de presença e formulário com a sistematização das discussões e encaminhamentos das atividades de apoio a Coordenadores, de Planejamento, de Visitas de Campo e acompanhamento de projetos hidroambientais.
CONTEÚDO: Relatório Parcial.
DATA: 19/12/2014. (PRAZO MÁXIMO 171 DIAS)
RECURSO: 20% (vinte por cento) do valor global dos serviços.

PRODUTO 16: Ações Educativas - Relatório contendo planejamento, organização, fotos, lista de presença e formulário com a sistematização das discussões e encaminhamentos dos Seminários, ações educativas promovidas pelos Subcomitês e Cursos de Capacitação.
CONTEÚDO: Relatório Parcial.
DATA: 09/02/2015. (PRAZO MÁXIMO 225 DIAS)
RECURSO: 20% (vinte por cento) do valor global dos serviços.

PRODUTO 17: Eventos - Relatório contendo planejamento, organização, fotos, lista de presença e formulário com a sistematização das discussões e encaminhamentos da Semana do rio das Velhas, do Encontro de Subcomitês e da mobilização para as audiências públicas da atualização do Plano Diretor de Recursos Hídricos.
CONTEÚDO: Relatório integral.
DATA: 30/04/2015 (PRAZO MÁXIMO 305 DIAS)
RECURSO: 15% (quinze por cento) do valor global dos serviços.

PRODUTO 18: Produto Final - Consolidação de todos os produtos com os resultados alcançados.
CONTEÚDO: Relatório integral.
DATA: 01/07/2015 (PRAZO MÁXIMO 365 DIAS)
RECURSO: 10% (dez por cento) do valor global dos serviços.

5. EQUIPE TÉCNICA

A forma de trabalho da equipe é consequência do Plano de Ações estabelecido, dos produtos a serem entregues e das definições conceituais que ela aborda, observando-se os prazos para entrega dos produtos parciais e finais.

Apesar de ter divisão de trabalho, a equipe procurará desenvolver as suas atividades de forma integrada e participativa com visão sistêmica dos problemas e das ações a serem desenvolvidas.

As atribuições de cada profissional estão assim definidas:

a. **Coordenador Geral:**

- Garantir o fluxo administrativo e financeiro para o desenvolvimento das atividades definidas;
- Responder pelo trabalho da equipe junto à direção do CBH Rio das Velhas e da AGB Peixe Vivo;
- Propor agenda de reuniões de trabalho para a equipe;
- Discutir com a equipe o planejamento geral do trabalho;
- Definir com a equipe a planilha mensal de atividades;
- Sistematizar as informações, elaborar e fazer a revisão final dos produtos a serem entregues.

b. **Cinco mobilizadores e educadores:**

- Exercer as suas atividades rotineiras na sede do Comitê, dando suporte ao funcionamento do mesmo;
- Reunir 1 vez por mês com a coordenação geral e com a direção do Comitê para o planejamento das ações;
- Executar as ações de mobilização e educação relacionadas ao Comitê, Subcomitês e Câmaras Técnicas;
- Dar conhecimentos sobre o processo de mobilização destes setores, mencionando os problemas e dificuldades que comprometem o processo;
- Manter-se atualizado sobre todos os temas relacionados a gestão do comitê e da bacia;
- Deslocar-se para reuniões nas sub-bacias;
- Elaborar os relatórios relacionados as suas atividades para subsidiar os relatórios produtos a serem entregues.

c. **Equipe de apoio:**

i. **Um Analista de Geoprocessamento:**

- Suporte às demandas de geoprocessamento por parte da equipe de mobilizadores;
- Organizar e manter atualizado o banco de geoprocessamento existente na sede do Comitê.

ii. **Um Auxiliar administrativo:**

- Participar das reuniões de planejamento da equipe;
- Manter-se atualizado sobre a agenda mensal e anual de atividades a serem executadas pela equipe e viabilizar logística necessária;
- Programar as demandas administrativas e financeiras necessárias para o desenvolvimento das ações da equipe;
- Encaminhar as demandas de suporte para a gestão administrativa da Fundep.

iii. **Três estagiários:**

- Participar das reuniões de planejamento da equipe;
- Dar apoio à equipe de mobilizadores;
- Cumprir as tarefas definidas pela coordenação e mobilizadores.

A equipe de mobilização e educação da FUNDEP terá interface importante e direta com a direção do CBH Rio Velhas para a atuação junto aos membros do Comitê, Subcomitês e Câmaras Técnicas. A relação de profissionais que integram a equipe técnica é apresentada a seguir, junto com o organograma de trabalho, ilustrando a forma de relacionamento entre a equipe e as partes envolvidas.

A lista de profissionais da equipe foi divida de modo a garantir atenção e atendimento das demandas de forma igualitária entre o Comitê, Subcomitês e Câmaras Técnicas.

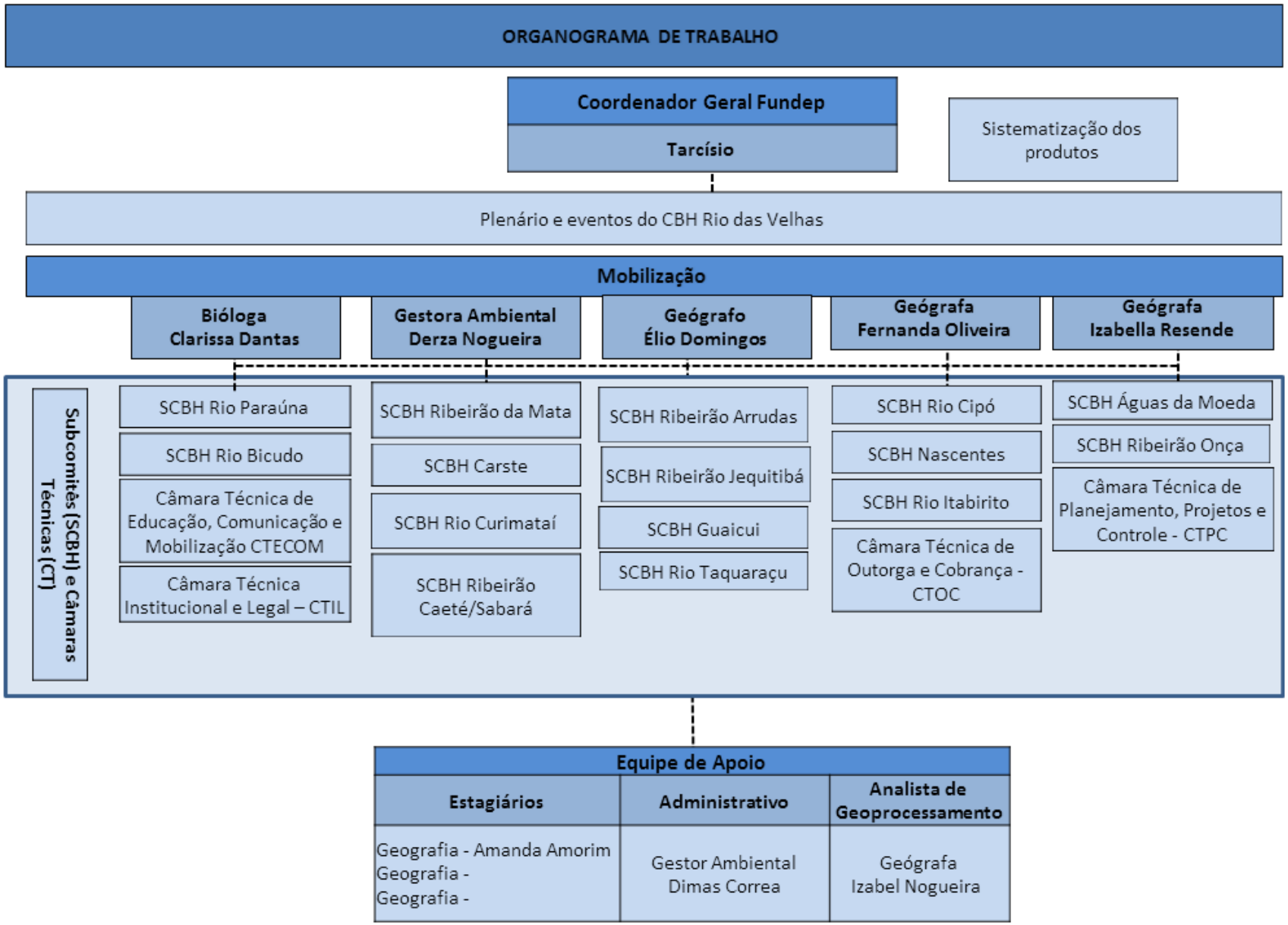
ORGANOGRAMA DE TRABALHO
Coordenador Geral Fundep
Tarcísio
Sistematização dos produtos
Plenário e eventos do CBH Rio das Velhas
Mobilização
Bióloga Clarissa Dantas
Gestora Ambiental Derza Nogueira
Geógrafo Élio Domingos
Geógrafa Fernanda Oliveira
Geógrafa Izabella Resende
Subcomitês (SCBH) e Câmaras Técnicas (CT)
SCBH Rio Paraúna
SCBH Rio Bicudo
Câmara Técnica de Educação, Comunicação e Mobilização CTECOM
Câmara Técnica Institucional e Legal – CTIL
SCBH Ribeirão da Mata
SCBH Carste
SCBH Rio Curimataí
SCBH Ribeirão Caeté/Sabará
SCBH Ribeirão Arrudas
SCBH Ribeirão Jequitibá
SCBH Guaicui
SCBH Rio Taquaraçu
SCBH Rio Cipó
SCBH Nascentes
SCBH Rio Itabirito
Câmara Técnica de Outorga e Cobrança - CTOC
SCBH Águas da Moeda
SCBH Ribeirão Onça
Câmara Técnica de Planejamento, Projetos e Controle - CTPC
Equipe de Apoio
Estagiários
Administrativo
Analista de Geoprocessamento
Geografia - Amanda Amorim
Geografia -
Geografia -
Gestor Ambiental Dimas Correa
Geógrafa Izabel Nogueira

6. REFERÊNCIAS BIBLIOGRÁFICAS

BRASIL. Lei nº 9.433, de 8 de janeiro de 1997. Institui a Política Nacional de Recursos Hídricos, cria o Sistema Nacional de Gerenciamento de Recursos Hídricos, regulamenta o inciso XIX do art. 21 da Constituição Federal, e altera o art. 1º da Lei nº 8.001, de 13 de março de 1990, que modificou a Lei nº 7.990, de 28 de dezembro de 1989. **Diário Oficial da União**, Brasília, 9 de jan. de 1997.

CAMARGOS, Luíza de Marillac Moreira. **Plano diretor de recursos hídricos da bacia hidrográfica do rio das Velhas: resumo executivo dezembro 2004**/ Luíza de Marillac Moreira Camargos (coord.). - Belo Horizonte : Instituto Mineiro de Gestão das Águas, Comitê da Bacia Hidrográfica do Rio das Velhas, 2005. 228 p.

GOULART, Eugênio M.A.(org.). **Navegando o Rio das Velhas das Minas aos Gerais.** Belo Horizonte: Instituto Gaicuy-SOS Rio das Velhas/ Projeto Manuelzão/UFMG,2005

MAZZINI, Ana Luiza Dolabela. **Dicionário Educativo de Termos Ambientais.** 4. ed. Belo Horizonte: Edição do autor , 2008. 604 p.

MINAS GERAIS. Lei nº 13.199, de 29 de janeiro de 1999. Dispõe sobre a Política Estadual de Recursos Hídricos e dá outras providências. **Diário do Executivo "Minas Gerais",** 30 de jan. 1999.

COMITÊ DA BACIA HIDROGRÁFICA DO RIO DAS VELHAS**, Declaração de Princípios do CBH Rio das Velhas, aprovada em 31 de agosto de 2004.** Ato normativo que explicita o compromisso de atores sociais e governamentais para com a revitalização da bacia hidrográfica do rio das Velhas. Disponível em: http://www.cbhvelhas.org.br/index.php/joomla-overview/sobre/principios.html> Acesso em 23 de abril de 2013.

COMITÊ DA BACIA HIDROGRÁFICA DO RIO DAS VELHAS, **Deliberação Normativa CBH Rio das Velhas n.2/2004.** Estabelece diretrizes para a criação e o funcionamento dos sub-comitês, vinculados ao Comitê da Bacia Hidrográfica do Rio das Velhas. Disponível em: <http://www.cbhvelhas.org.br/index.php/joomla-overview/legislacao/deliberacoes> Acesso em: 21 abr. 2013.

COMITÊ DA BACIA HIDROGRÁFICA DO RIO DAS VELHAS, **Deliberação Normativa CBH Rio das Velhas n.6/2011.** Estabelece procedimentos e critérios para apresentação de demandas de Planos e Projetos de saneamento básico pelas Prefeituras e/ou Autarquias Municipais da Bacia Hidrográfica do Rio das Velhas com vistas à seleção daqueles que poderão ser financiados com recursos da cobrança pelo uso da água. Disponível em: <http://www.cbhvelhas.org.br/index.php/joomla-overview/legislacao/deliberacoes> Acesso em: 21 abr. 2013.

COMITÊ DA BACIA HIDROGRÁFICA DO RIO DAS VELHAS, **Deliberação Normativa CBH Rio das Velhas n.1/2012.** Define as Unidades Territoriais Estratégicas – UTE, da bacia Hidrográfica do Rio das Velhas. Disponível em: <http://www.cbhvelhas.org.br/index.php/joomla-overview/legislacao/deliberacoes> Acesso em: 21 abr. 2013.

COMITÊ DA BACIA HIDROGRÁFICA DO RIO DAS VELHAS, **Deliberação Normativa CBH Rio das Velhas n.2/2012.** Estabelece procedimentos para aplicação de recursos da Cobrança Pelo Uso de Recursos Hídricos nas Unidades Territoriais Estratégicas do Comitê do Rio das Velhas. Disponível em: <http://www.cbhvelhas.org.br/index.php/joomla-overview/legislacao/deliberacoes> Acesso em: 21 abr. 2013.

COMITÊ DA BACIA HIDROGRÁFICA DO RIO DAS VELHAS, **Deliberação Normativa CBH Rio das Velhas n.8/2012.** Aprova os Princípios e Diretrizes de Educação, Comunicação e Mobilização para a Bacia do Rio das Velhas. Disponível em: <http://www.cbhvelhas.org.br/index.php/joomla-overview/legislacao/deliberacoes> Acesso em: 21 abr. 2013.

POLIGNANO, Marcus Vinicius et.al. **Uma viagem ao Projeto Manuelzão e a bacia do Rio das Velhas: Manuelzão vai à escola.** 3 ed. Belo Horizonte: Projeto Manuelzão, 2004.

TORO A., José Bernardo & WERNECK, Nísia Maria Duarte. **Mobilização Social: Um modo de construir a democracia e a participação.** Brasília: Ministério do Meio Ambiente, Recursos Hídricos e Amazônia Legal, Secretaria de Recursos Hídricos, Associação Brasileira de Ensino Agrícola Superior - ABES, UNICEF, 1996, 104 p.

APENDICES

APENDICE A – Cronograma Geral de Atividades do CBH Rio das Velhas, Câmaras Técnicas e Subcomitês – 2014 e 2015

CALENDÁRIO CBH RIO DAS VELHAS - 2014

Colunas1	CRONOGRAMA	JANEIRO	FEVEREIRO	MARÇO	ABRIL	MAIO	JUNHO	JULHO	AGOSTO	SETEMBRO	OUTUBRO	NOVEMBRO	DEZEMBRO	TOTAL
REUNIÃO ORDINÁRIA	6 reuniões anuais	-	05/fev	-	02/abr	-	04/jun	-	06/ago	-	08/out	-	03/dez	6
Câmara Técnica de Outorga e Cobrança	por demanda													
Câmara Técnica Institucional e Legal	por demanda													
Câmara Técnica de Educação, Comunicação e Mobilização	por demanda													
Câmara Técnica de Planos, Projetos e Controle	por demanda													
*Reuniões Públicas Plano Diretor de Recursos Hídricos	3 Reuniões Previstas para o primeiro semestre 2015													3
OUTROS EVENTOS	por demanda	-	Capacitação para conselheiros do Comitê e	Encontro dos Subcomitês*	-	-	Semana do Rio das Velhas 02 a 06 de junho	-	-	-	-	-	-	3
SCBH Itabirito	2ª quinta-feira do mês	-	11/fev	18/mar	08/abr	13/mai	10/jun	07/jul	14/ago	10/set	02/out	13/nov	11/dez	11
SCBH Águas da Moeda	última quinta-feira do mês	-	04/fev	11/mar	01/jan	06/mai	03/jun	01/jul	28/ago	25/set	30/out	27/nov	25/dez	11
SCBH Caeté/Sabará	2ª quarta-feira do mês	-	12/fev	12/mar	09/abr	14/mai	11/jun	23/jul	13/ago	10/set	08/out	12/nov	10/dez	11
SCBH Arrudas	3ª quinta-feira do mês	-	20/fev	19/mar	17/abr	15/mai	26/jun	17/jul	21/ago	18/set	16/out	20/nov	18/dez	11
SCBH Onça	3ª terça-feira do mês	-	18/fev	18/mar	15/abr	20/mai	18/jun	15/jul	19/ago	16/set	21/out	18/nov	16/dez	11
SCBH Taquaraçu	2ª sexta-feira do mês	-	08/fev	08/mar	12/abr	10/mai	20/jun	19/jul	08/ago	12/set	10/out	14/nov	12/dez	11
SCBH Rib. da Mata	última quarta-feira do mês	-	26/fev	26/mar	30/abr	28/mai	25/jun	30/jul	27/ago	24/set	29/out	26/nov	31/dez	11
SCBH Carste	3ª quinta-feira do mês	-	27/fev	27/mar	24/abr	29/mai	26/jun	31/jul	21/ago	18/set	16/out	19/nov	18/dez	11
SCBH Jequitibá	última terça-feira do mês	-	25/fev	25/mar	29/abr	27/05/2014	24/jun	29/jul	26/ago	30/set	29/out	25/nov	30/dez	11
SCBH Cipó	3ª segunda-feira do mês	-	13/fev	-	10/abr	-	-	10/jul	18/ago	15/set	20/out	17/nov	15/dez	8
SCBH Paraúna	2ª terça-feira do mês	-	07/fev	-	04/abr	-	-	18/jul	12/ago	09/set	14/out	11/nov	09/dez	8
SCBH Bicudo	3ª quarta-feira do mês	-	14/fev	14/mar	11/abr	09/mai	13/jun	11/jul	20/ago	17/set	15/out	19/nov	10/dez	11
SCBH Nascentes	1ª sexta-feira do mês								01/ago	05/set	03/out	07/nov	05/dez	5
SCBH Guaicuí	3ª sexta-feira do mês								15/ago	19/set	17/out	19/nov	19/dez	5
SCBH Curimataí	última sexta-feira do mês	-					-		29/ago	26/set	31/out	28/nov	26/dez	5
TOTAL DE REUNIÕES														153

* Data e local a definir

CALENDÁRIO CBH RIO DAS VELHAS - 2015

Colunas1	CRONOGRAMA	JANEIRO	FEVEREIRO	MARÇO	ABRIL	MAIO	JUNHO	JULHO	AGOSTO	SETEMBRO	OUTUBRO	NOVEMBRO	DEZEMBRO	TOTAL
REUNIÃO ORDINÁRIA	6 reuniões anuais		04/fev		08/abr		03/jun							3
Câmara Técnica de Outorga e Cobrança	por demanda													
Câmara Técnica Institucional e Legal	por demanda													
Câmara Técnica de Educação, Comunicação e Mobilização	por demanda													
Câmara Técnica de Planos, Projetos e Controle	por demanda													
***Reuniões Públicas Plano Diretor de Recursos Hídricos**	3 Reuniões Previstas para o primeiro semestre		x	x										3
OUTROS EVENTOS					Capacitação para conselheiros do Comitê		Semana do Rio das Velhas e V Encontro							3
SCBH Itabirito	2ª quinta-feira do mês		12/02/2014	12/03/2014	##########	14/05/2014	##########							5
SCBH Águas da Moeda	última quinta-feira do mês		26/fev	26/mar	30/abr	28/mai	25/jun							5
SCBH Caeté/Sabará	2ª quarta-feira do mês		11/fev	11/mar	08/abr	13/mai	10/jun							5
SCBH Arrudas	3ª quinta-feira do mês		19/fev	19/mar	16/abr	21/mai	18/jun							5
SCBH Onça	3ª terça-feira do mês		17/fev	17/mar	21/abr	19/mai	16/jun							5
SCBH Taquaraçu	2° sexta-feira do mês		13/fev	13/mar	10/abr	08/mai	12/jun							5
SCBH Rib. da Mata	última quarta-feira do mês		25/fev	25/mar	29/abr	27/mai	24/jun							5
SCBH Carste	Terceira quinta-feira do mês		19/fev	19/mar	16/abr	21/mai	18/jun							5
SCBH Jequitibá	última terça-feira do mês		24/fev	31/mar	28/abr	26/mai	30/jun							5
SCBH Cipó	3ª segunda-feira do mês		16/fev	16/jan	20/abr	18/mai	15/jun							5
SCBH Paraúna	2ª terça-feira do mês		10/fev	10/mar	14/abr	12/mai	09/jun							5
SCBH Bicudo	3ª quarta-feira do mês		18/fev	18/mar	22/abr	20/mai	17/jun							5
SCBH Nascentes	1ª sexta-feira do mês		06/fev	06/mar	03/abr	01/mai	05/jun							5
SCBH Guaicuí	3ª sexta-feira do mês		20/02/2014	20/03/2014	##########	15/05/2014	##########							5
SCBH Curimataí	última sexta-feira do mês		27/fev	27/mar	24/abr	29/mai	26/jun							5
TOTAL DE REUNIÕES														**84**

*** Data e local a definir**

Comitê da Bacia Hidrográfica do Rio das Velhas

Associação Executiva de Apoio à Gestão de Bacias Hidrográficas Peixe Vivo

SERVIÇOS DE EDUCAÇÃO E MOBILIZAÇÃO SOCIAL NA BACIA HIDROGRÁFICA DO RIO DAS VELHAS

PRODUTO 14 - Relatório de Atividades Ordinárias

CONTRATO DE GESTÃO Nº002/IGAM/2012 - ATO CONVOCATÓRIO Nº001/2013

CONTRATO Nº003/2013

OUTUBRO/2014

Comitê da Bacia Hidrográfica do Rio das Velhas

Associação Executiva de Apoio à Gestão de Bacias Hidrográficas Peixe Vivo

Fundação de Desenvolvimento da Pesquisa

SERVIÇOS DE EDUCAÇÃO E MOBILIZAÇÃO SOCIAL NA BACIA HIDROGRÁFICA DO RIO DAS VELHAS

PRODUTO 14 - Relatório de Atividades Ordinárias

CONTRATO DE GESTÃO Nº002/IGAM/2012 - ATO CONVOCATÓRIO Nº001/2013

CONTRATO Nº003/2013

OUTUBRO/2014

Revisão	**Data**	**Descrição Breve**	**Ass. do Autor**	**Ass. do Supervisor**	**Ass. de Aprovação**

SERVIÇOS DE EDUCAÇÃO E MOBILIZAÇÃO SOCIAL NA BACIA HIDROGRÁFICA DO RIO DAS VELHAS

PRODUTO 14 - Relatório de Atividades Ordinárias (reuniões)

Elaborado por:	**Supervisionado por:**
Tarcisio Márcio Magalhães Pinheiro Amanda Amorim Clarissa Dantas Derza Nogueira Dimas Correa Élio Domingos Fernanda Oliveira Izabella Resende Izabel Nogueira	**Tarcisio Márcio Magalhães Pinheiro**

Aprovado por:	**Revisão**	**Finalidade**	**Data**
		2	**28 de outubro de 2014**

Legenda finalidade: [1] para informação [2] Para Comentário [3] Para Aprovação

FUNDEP – Fundação de Desenvolvimento da Pesquisa

Av. Pres. Antônio Carlos, 6627 Un. Adm. II - Campus UFMG
Caixa Postal 856 - CEP 30.161-970 - Belo Horizonte - MG – Brasil Telefone: 31 3409-4200 | www.fundep.ufmg.br

SUMÁRIO

LISTA DE NOMECLATURA E SIGLAS 1

ÍNDICE DE FIGURAS 2

ÍNDICE DE QUADROS E TABELAS 3

1. INTRODUÇÃO 4

2. OBJETIVO 6

3. DESENVOLVIMENTO 7

3.1 Plenário do Comitê do Rio das Velhas 8

3.2 Câmara Técnica Institucional e Legal - CTIL 10

3.3 Câmara Técnica de Outorga e Cobrança - CTOC 11

3.4 Câmara Técnica de Planejamento Projetos e Controle - CTPC 11

3.5 Câmara Técnica de Educação, Comunicação e Mobilização - CTECOM 12

3.6 Subcomitê Águas da Moeda 13

3.7 Subcomitê Ribeirão Arrudas 14

3.8 Subcomitê Rio Bicudo 15

3.9 Subcomitê Rio Caeté-Sabará 16

3.10 Subcomitê Carste 16

3.11 Subcomitê Rio Cipó 17

3.12 Subcomitê Rio Curimataí 19

3.13 Subcomitê Ribeirão Jequitibá 20

3.14 Subcomitê Ribeirão da Mata 21

3.15 Subcomitê Ribeirão Onça 22

3.16 Subcomitê Rio Paraúna 24

3.17 Subcomitê Rio Taquaraçu 25
3.18 Subcomitê Nascentes 26
3.19 Subcomitê Guaicuí 27
4. CONSIDERAÇÕES FINAIS 29

LISTA DE NOMECLATURA E SIGLAS

AGB Peixe Vivo - Associação Executiva de Apoio à Gestão de Bacias Hidrográficas Peixe Vivo

CBH Rio das Velhas - Comitê da Bacia Hidrográfica do Rio das Velhas

CTECOM - Câmara Técnica de Educação, Comunicação e Mobilização

CTIL - Câmara Técnica Institucional e Legal

CTOC - Câmara Técnica de Outorga e Cobrança

CTPC - Câmara Técnica de Planejamento, Projetos e Controle

DN - Deliberação Normativa

FUNDEP - Fundação de Desenvolvimento da Pesquisa

ONG - Organizações Não Governamentais

PDRH - Plano Diretor de Recursos Hídricos

PMSB – Plano Municipal de Saneamento Básico

SCBH - Subcomitê

UTE - Unidade Territorial Estratégica

ÍNDICE DE FIGURAS

Figura 1: Diretoria CBH Rio das Velhas na 79° Reunião Ordinária.....9

Figura 2: Votação entre os conselheiros do CBH Rio das Velhas durante a 79° Reunião Plenária.....10

Figura 3: Reunião ordinária CTIL 11

Figura 4: Reunião CTPC com empresa contratada para elaboração de PMSB.....12

Figura 5: Reunião ordinária CTECOM 13/08/2014.....13

Figura 6: Reunião ordinária SCBH Águas da Moeda - 25 de setembro 14

Figura 7: Eleição SCBH Ribeirão Arrudas.....15

Figura 8: Reunião ordinária SCBH Ribeirão Arrudas 21/08/2014 15

Figura 9: Reunião SCBH Carste 21/08/2014.....17

Figura 10: Reunião SCBH Carste 18/09/2014.....17

Figura 11:Reunião SCBH Rio Cipó 21 de julho de 2014 18

Figura 12: Seminário de Saneamento da bacia do Rio Cipó.....19

Figura 13: Reunião ordinária SCBH Curimataí - 26-09-2014 20

Figura 14: Processo eleitoral SCBH Rio Curimataí 20

Figura 15: Reunião ordinária SCBH Ribeirão Jequitibá 21

Figura 16: Reunião ordinária SCBH Ribeirão da Mata 30/07/2014 22

Figura 17: Reunião ordinária SCBH Ribeirão da Mata 27/08/2014 22

Figura 18: Reunião Ordinária SCBH Ribeirão Onça 16/09/2014.....23

Figura 19: Reunião SCBH Onça e COPASA.....24

Figura 20: Reunião ordinária SCBH Paraúna 09/09/14.....25

Figura 21: Reunião ordinária SCBH Rio Taquaraçu 18/09/2014.....26

Figura 22: Reunião extraordinária SCBH Rio Taquaraçu e AGB Peixe Vivo 26

Figura 23: Eleição SCBH Nascentes.....27

Figura 24: Reunião Ordinária SCBH Nascentes 27

Figura 25: Processo eleitoral SCBH Guaicuí.....28

ÍNDICE DE QUADROS E TABELAS

Quadro 1: Agenda de reuniões ordinárias.....7
Quadro 2: Síntese de Atividades Plenário do CBH Rio das Velhas 8
Quadro 3: Síntese de atividades - CTIL 10
Quadro 4: Síntese de atividades CTPC 11
Quadro 5: Síntese de atividades CTECOM.....12
Quadro 6: Síntese de atividades SCBH Águas da Moeda 13
Quadro 7: Síntese das atividades do SCBH Arrudas 14
Quadro 8: Síntese de Atividades SCBH Rio Bicudo.....15
Quadro 9: Síntese de Reuniões SCBH Caeté - Sabará 16
Quadro 10: Síntese de reuniões - SCBH Carste 17
Quadro 11: Síntese de atividades do SCBH Rio Cipó.....18
Quadro 12: Síntese de atividades SCBH Rio Curimatái.....19
Quadro 13: Síntese de atividades SCBH Ribeirão Jequitibá.....21
Quadro 14: Síntese de atividades do SCBH Ribeirão da Mata 21
Quadro 15: Síntese de atividades SCBH Ribeirão Onça 23
Quadro 16: Síntese de reuniões SCBH Rio Paraúna.....24
Quadro 17: Síntese das Atividades SCBH Rio Taquaraçu.....25
Quadro 18: Síntese de atividades SCBH Nascentes 26
Quadro 19: Síntese de reuniões SCBH Guaicuí 28

1. INTRODUÇÃO

O relatório 14 é um produto do Ato Convocatório AGB Peixe Vivo 001/2013 do Contrato de Gestão N°002/2012 que objetivou a "Contratação de Serviços de Educação e Mobilização Social na Bacia Hidrográfica do Rio das Velhas". A Fundação de Desenvolvimento da Pesquisa (FUNDEP), entidade vencedora do processo licitatório, em acordo com os trâmites contratuais, apresenta o relatório das atividades desenvolvidas pela Equipe Técnica no período de **01 de julho de 2014 a 01 de outubro de 2014**, conforme estabelecido no Plano de Trabalho já aprovado.

O relatório apresenta os documentos, registros e síntese de discussões realizadas no referido período para a Plenária do Comitê do Rio das Velhas e suas câmaras técnicas e ainda para os subcomitês de bacia Hidrográficas.

O CBH Rio das Velhas é uma instância de decisão descentralizada para a gestão participativa e ampliada dos recursos hídricos na bacia hidrográfica do Rio das Velhas. Por essa razão, o Comitê se organiza de forma a iniciar as discussões em suas bases para que as sejam amadurecidas de forma que ao ser pautado determinado assunto em Plenário, seja possível que os Conselheiros estejam bem informados, a fim de que possam tomar as decisões com segurança.

Assim, o CBH Rio das Velhas se estrutura da seguinte forma:

Plenária - Instância máxima de deliberação do Comitê;

Diretoria - Formada por Presidência, Vice-Presidência e Secretário, de diferentes segmentos, eleitos pela Plenária, dentre os membros titulares do Comitê;

Diretoria Ampliada - Composta pela Diretoria e outros 5 (cinco) representantes para uma composição final que contemple dois membros de cada um dos segmentos;

Câmaras Técnicas - Instâncias de discussões temáticas específicas do Comitê, são compostas por oito membros titulares e oito membros suplentes, tendo como objetivo assessorar e qualificar tecnicamente as decisões do Comitê. São quatro câmaras técnicas: Câmara Técnica Institucional e Legal (CTIL); Câmara Técnica de Outorga e Cobrança (CTOC); Câmara Técnica de Planejamento, Projetos e Controle (CTPC) e Câmara Técnica de Educação, Comunicação e Mobilização (CTECOM);

Subcomitês – Instituídos pela DN 02/2004 do CBH Rio das Velhas, de caráter consultivo e propositivo, compostos pelos três segmentos: poder público, usuários e sociedade civil. São instâncias para planejamento e gestão territorial local, com foco das discussões nas sub-bacias ou conjunto de sub-bacias. Atualmente 13

Subcomitês, que promovem reuniões ordinárias mensais e/ou bimestrais, geralmente itinerante em suas respectivas sub-bacias, sendo eles: Subcomitê Águas da Moeda; Subcomitê do Rio Bicudo; Subcomitê do Rio Caeté/Sabará; Subcomitê do Rio Cipó; Subcomitê do Rio Curimataí; Subcomitê do Rio Itabirito; Subcomitê do Rio Paraúna; Subcomitê do Rio Taquaraçu; Subcomitê Carste; Subcomitê Ribeirão Arrudas; Subcomitê Ribeirão da Mata; Subcomitê Ribeirão Jequitibá; Subcomitê Ribeirão Onça; Subcomitê Nascentes; Subcomitê Guaicuí.

O CBH Rio das Velhas, conforme seu regimento interno, reúne-se bimestralmente ou pelo menos seis vezes ao ano. Prioritariamente as reuniões ocorrem no município de Belo Horizonte. As convocações devem ser feitas com antecedência de dez dias para que os componentes possam se organizar para participar.

A convocação deve ser feita com antecedência e apresentar informações completas quanto à data, horário, local e toda a documentação sobre os assuntos a ser objeto de decisão, para garantir a presença dos conselheiros e a participação efetiva. Considera-se que a participação dos variados setores sociais no processo de decisão proporcionado pelo CBH Rio das Velhas se torna mais fundamentada de acordo com a pertinência e relevância dos assuntos listados em pauta, à qualidade dos debates e à produtividade das reuniões.

Os trabalhos e encaminhamentos das Câmaras Técnicas e Subcomitês é fundamental para apoiar na estruturação de pauta coesa e no processo de gestão compartilhada na bacia, especialmente por meio da proposição de regras de articulação e integração, apresentação de posicionamentos e estudos que subsidiem as discussões, elaboração de relatórios, pareceres e projetos, entre outros.

A fim de ampliar e proporcionar a fundamentação para os debates nas reuniões ordinárias, o Ato Convocatório 01/2013 AGB Peixe Vivo, Contrato de Gestão 002/IGAM/2012, prevê como objetivo específico desse Projeto de Educação e Mobilização Social, a atividade apoio e acompanhamento de reuniões do Plenário, Câmaras Técnicas e Subcomitês pela equipe de mobilização e educação. Consiste em promover a interlocução e trânsito de informações entre as diversas instâncias supracitadas, disponibilizar a infraestrutura, elaborar documentação e mobilizar para a participação dos Conselheiros e Convidados de forma a garantir tranquilidade e segurança para realização das reuniões.

2. OBJETIVO

O "Produto 14" tem por objetivo apresentar os resultados de todas as reuniões Plenárias, Câmaras Técnicas e Subcomitês da bacia Hidrográfica do Rio das Velhas, ocorridas no período de 01 de julho de 2014 a 01 de outubro de 2014.

3. DESENVOLVIMENTO

A Equipe de Mobilização atua de forma a viabilizar a realização das reuniões do Plenário, das Câmaras Técnicas e dos Subcomitês. Para tanto, é necessário reservar espaço de reuniões, disponibilizar equipamentos, confirmar apresentações, enviar a convocação, mobilizar para a participação de forma a garantir quórum, redigir memória de reunião, acompanhar os encaminhamentos, fazer o registro fotográfico e de áudio, disponibilizar lista de presença e lanche.

Para organizar a realização das atividades de Educação e Mobilização Social e para o acompanhamento das ações desenvolvidas pelo CBH Rio das Velhas, Câmaras Técnicas e Subcomitês, foi elaborado um plano de trabalho contendo a descrição, propostas de procedimentos, data e local para realização das atividades.

Foram feitas adequações de agendas conforme a realidade dos grupos, segue vigente a seguinte agenda fixa de atividades. O quadro 1 apresenta o cronograma fixo de atividades das câmaras Técnicas e dos subcomitês de Bacia Hidrográfica. É importante destacar que para o período relatado (junho a outubro de 2014) houve um comportamento diferenciado da agenda de reuniões principalmente pela realização da Copa do Mundo da FIFA 2014.

Quadro 1: Agenda de reuniões ordinárias

Agenda de reuniões ordinárias					
Período Mensal	Segunda-feira	Terça-feira	Quarta-feira	Quinta-feira	Sexta-feira
1° semana		SCBH Águas da Moeda			SCBH Nascentes
2° semana		CTPC SCBH Paraúna	CTECOM SCBH Caeté-Sabará		SCBH Taquaraçu
3° semana	SCBH Cipó	SCBH Ribeirão Onça	SCBH Bicudo	SCBH Carste	SCBH Guaicui
4° semana /última		SCBH Jequitibá	SCBH Ribeirão da Mata		SCBH Curimataí

Fonte: Equipe de Mobilização do CBH Rio das Velhas, 2014

A Câmara Técnica de Outorga e Cobrança – CTOC e a Câmara Técnica Institucional e Legal não possuem agenda pré-estabelecida. As reuniões acontecem por demandas específicas.

É importante lembrar que a condução dos trabalhos em cada um desses grupos ocorreu de maneira particularizada a depender do Coordenador e dos conselheiros de cada instância.

O resultado da atividade de apoio e acompanhamento das reuniões do Plenário, Câmaras Técnicas e Subcomitês gerou nesse período o volume esperado de materiais e registros. O conteúdo foi estruturado e organizado digitalmente, de forma que todos os documentos, imagens e registros encontram-se no CD ANEXO ao produto 14.

As informações referentes a toda documentação foram elencadas em planilha síntese que será exposta a seguir, a partir das informações apresentadas na descrição de cada grupo.

A seguir a descrição a respeito das reuniões de Plenário, Câmaras Técnicas e Subcomitês, respectivamente, entre os meses de julho de 2014 a 01 de outubro de 2014.

A lista de presença das reuniões, os ofícios de convocação e demais registros referentes às atividades do plenário, das câmaras técnicas e dos subcomitês se encontram no **Anexo 1.**

3.1 Plenário do Comitê do Rio das Velhas

Mobilizadoras responsáveis: Clarissa Dantas, Derza Nogueira, Fernanda Oliveira e Izabella Resende.

Agenda de reuniões: Reúne-se bimestralmente, seis vezes ao ano.

Local: Belo Horizonte, auditórios cedidos de instituições parceiras.

Reuniões no período: 1 reunião plenária.

Participantes: 78 participantes (25 conselheiros e 53 convidados)

Quadro 2: Síntese de Atividades Plenário do CBH Rio das Velhas

Atividade	Data	Local	Ofício	Fotos	Gravação
79° Reunião Plenária	8/22/2014	Plenário do Conselho Regional de Engenharia e Agronomia de Minas Gerais - CREA-MG	Convocação para 79° Reunião Ordinária	80 fotos	2h44m

Fonte: Equipe de Mobilização CBH Rio das Velhas

No período de 01 de julho a 01 de outubro de 2014 foi realizada apenas uma reunião ordinária do Comitê do Rio das Velhas. A reunião teve uma participação expressiva e teve como pauta principal:

- Solenidade de entrega do documento final dos Planos Municipais de Saneamento Básico dos municípios de Nova União, Caeté, Sabará, e Taquaraçu de Minas.
- Deliberação Normativa que institui procedimentos para a análise e o acompanhamento dos processos de outorga encaminhados ao Comitê da Bacia Hidrográfica do Rio das Velhas.
- Deliberação Normativa que cria o Subcomitê na UTE Nascentes.
- Deliberação Normativa que cria o Subcomitê na UTE Guaicuí.
- Apresentação do Mapa de Qualidade das Águas e das ações do SISEMA decorrentes do monitoramento da qualidade das águas.
- Proposta de Moção contra Projeto de Lei 5245/2014 -Altera a Lei nº 15.082 de 27/4/2004, que dispõe sobre rios de preservação permanente e dá outras providências.

Figura 1: Diretoria CBH Rio das Velhas na 79° Reunião Ordinária

Fonte: Acervo CBH Rio das Velhas

Figura 2: Votação entre os conselheiros do CBH Rio das Velhas durante a 79° Reunião Plenária

Fonte: Acervo CBH Rio das Velhas

A lista de presença da reunião, a ata e o ofício de convocação se encontram no **Anexo 1.**

3.2 Câmara Técnica Institucional e Legal - CTIL

Mobilizadora: Clarissa Dantas

Agenda de reuniões: Reúne-se conforme demanda.

Local: Sede do CBH Rio das Velhas, Belo Horizonte.

Reuniões no período: uma reunião ordinária.

Participantes: 11 pessoas

No período de 01 de julho a 01 de outubro a Câmara Técnica institucional e Legal do Comitê do Rio das Velhas realizou uma reunião ordinária, no dia 05 de agosto.

Quadro 3: Síntese de atividades - CTIL

Atividade	Data	Local	Ofício	Fotos	Gravação
Reunião Ordinária CTIL	05ago14	Sede CBH Velhas - Belo Horizonte	OFICIO CTIL-003-2014 – Reuniao Ordinária	8	02:42:59

Fonte: Equipe de Mobilização CBH Rio das Velhas

Figura 3: Reunião ordinária CTIL

Fonte: Acervo CBH Rio das Velhas

3.3 Câmara Técnica de Outorga e Cobrança - CTOC

Mobilizadora: Fernanda Oliveira

Agenda de reuniões: por demanda.

Local: Belo Horizonte – Sede do CBH Rio das Velhas.

Reuniões no período: Não houve reuniões e atividades no período relatado.

3.4 Câmara Técnica de Planejamento Projetos e Controle - CTPC

Mobilizadora: Izabella Resende

Agenda de reuniões: Fixa, segunda terça feira, no período da tarde.

Local: Belo Horizonte – Sede do CBH Rio das Velhas.

Reuniões no período: Não houve reuniões ordinárias

Evento: Reunião de conselheiros da CTPC com a empresa contratada para elaboração de PMSB.

Para o período não foi realizada reunião ordinária da CTPC. Foram realizadas três convocações – os ofícios se encontram no Anexo 1 -, contudo não foi possível a confirmação de quórum, de forma que foram canceladas as reuniões.

Foi realizada uma reunião entre os conselheiros da CTPC e a empresa

Quadro 4: Síntese de atividades CTPC

Atividade	Data	Local	Ofício	Fotos	Gravação

Reunião com a empresa de consultoria especializada em assessorar de forma tutorial os municípios para elaboração do PMSB - parceria AGB, CREA e CBH.	19/09/2014	Sede do CBH Rio das Velhas	Convite enviado por e-mail	5	02:02 Min

Fonte: Equipe de Mobilização do CBH Rio das Velhas

Figura 4: Reunião CTPC com empresa contratada para elaboração de PMSB.

Fonte: Acervo CBH Rio das Velhas

A lista de presença da reunião, os ofícios de convocação e demais registros se encontram no **Anexo 1.**

3.5 Câmara Técnica de Educação, Comunicação e Mobilização - CTECOM

Mobilizadora: Clarissa Dantas

Agenda de reuniões: Fixa, às 2ªs quartas-feiras do mês, no período da tarde.

Local: Sede do CBH Rio das Velhas, Belo Horizonte.

Reuniões no período: uma reunião ordinária e uma reunião extraordinária

Média de participantes em reuniões ordinárias: 10 pessoas

Quadro 5: Síntese de atividades CTECOM

Atividade	Data	Local	Ofício	Fotos	Gravação
Reunião Ordinária CTECOM	13ago14	Sede CBH Velhas - Belo Horizonte	OFICIO CTECOM-014-2014 – Reuniao Ordinária (07ago14)	16	03:11 min.

Reunião Extraordinária CTECOM	19set14	Sede CBH Velhas - Belo Horizonte	OFICIO CTECOM-015-2014 – Reunião Extraordinária (15set14)	5	02:38 min.

Fonte: Equipe de Mobilização CBH Rio das Velhas

Figura 5: Reunião ordinária CTECOM 13/08/2014

Fonte: Acervo CBH Rio das Velhas

3.6 Subcomitê Águas da Moeda

Mobilizadora: Izabella Resende

Agenda de reuniões: Fixas, primeira terça-feira do mês, no período da tarde.

Local: Município de Nova Lima

Reuniões no período: 02 reuniões ordinárias.

Média de participantes em reuniões ordinárias: 12 pessoas.

Quadro 6: Síntese de atividades SCBH Águas da Moeda

Atividade	Data	Local	Ofício	Fotos	Gravação
Reunião Ordinária	28 de Agosto	Faculdade Milton Campos - Nova Lima	Ofício 06_2014 - Reunião Ordinária - SCBH Águas da Moeda	--	--
Reunião Ordinária	25 de Setembro	Escola Polén - Nova Lima	Ofício 08_2014 - Reunião Ordinária - SCBH Águas da Moeda_25Set2014	3	02:53:15

Fonte: Equipe de Mobilização CBH Rio das Velhas

Figura 6: Reunião ordinária SCBH Águas da Moeda - 25 de setembro

Fonte: Acervo CBH Rio das Velhas

3.7 Subcomitê Ribeirão Arrudas

Mobilizadora: Fernanda Oliveira

Agenda de reuniões: Fixa, terceira quinta-feira do mês, no período da manhã;

Local: Belo Horizonte – Sede do CBH Rio das Velhas;

Reuniões no período: 03 reuniões ordinárias;

Média de participantes em reuniões ordinárias: 15 pessoas.

Quadro 7: Síntese das atividades do SCBH Arrudas

Atividade	Data	Local	Ofício	Fotos	Gravação
Eleição SCBH Ribeirão Arrudas_Gestão 2014-2016	17/07/14	Sede CBH Rio das Velhas	Convite_Eleição SCBH Ribeirão Arrudas_Gestão 2014-2016	06	01:27:51
9° Reunião Ordinária do SCBH Ribeirão Arrudas	21/08/14	Sede CBH Rio das Velhas	Of 02_2014 Conv59_ReuniaoArrudas	33	02:18:50
60° Reunião Ordinária do SCBH Ribeirão Arrudas	18/09/14	Sede CBH Rio das Velhas	Of 03_2014 Conv60_Reuniao Arrudas	06	02:04:21

Fonte: Equipe de Mobilização CBH Rio das Velhas

Figura 7: Eleição SCBH Ribeirão Arrudas

Fonte: Acervo CBH Rio das Velhas

Figura 8: Reunião ordinária SCBH Ribeirão Arrudas 21/08/2014

3.8 Subcomitê Rio Bicudo

Mobilizadora: Clarissa Dantas

Agenda de reuniões: Fixa, às 3ªs quartas-feiras do mês, no período da tarde.

Local: Reuniões itinerantes, alternadas entre os municípios de Corinto e Morro da Garça

Reuniões no período: 3 reuniões ordinárias e 1 extraordinárias

Média de participantes em reuniões ordinárias: 30 pessoas

Quadro 8: Síntese de Atividades SCBH Rio Bicudo

Atividade	Data	Local	Ofício	Fotos	Gravação
3ª Reunião Ordinária do SCBH	23jul14	AMEV - Corinto	Of 03-2014 - convite reuniao ordinaria	5	02:37:23 s

Rio Bicudo			(17jul14)		
Reunião Articulação de parcerias Projeto Hidroambiental	14ago14	Salão Paroquial - Corinto	Of 04_2014 - Convite Articulação Parceiros (04ago14)	10	01:32:20
4ªReunião Ordinária do SCBH Rio BIcudo	20ago14	Casa de Cultura - Morro da Garça	Of 05-2014 - convite reuniao ordinaria - (18ago14)	-	01:52:19
5ªReunião Ordinária do SCBH Rio BIcudo - visita de campo barraginhas	17set14	propriedade do senhor Luiz Felippe Maia, em Morro da Garça	Of 06-2014 - convite reuniao ordinaria - (11ago14)	72	55:53:00

Fonte: Equipe de Mobilização CBH Rio das Velhas

3.9 Subcomitê Rio Caeté-Sabará

Mobilizadora: Derza Nogueira

Agenda de reuniões: Fixas, às segunda quarta-feira do mês, no período da manhã;

Local: Reunião itinerante entre os município de Caeté e Sabará.

Local das reuniões: escolas, auditórios das prefeitura e câmaras municipais, associações, centros culturais.

Reuniões no período: 02 reuniões ordinárias;

Média de participantes em reuniões ordinárias: 13 pessoas;

Quadro 9: Síntese de Reuniões SCBH Caeté - Sabará

Atividade	Data	Local	Ofício	Fotos	Gravação
Reunião Ordinária	13/08/14	Bosque Municipal Sabará	oficio 002-2014-8ª reuniao ord. scbh caete-sabara13agosto2014.doc	28	02h16 min.
Reunião Ordinária	10/09/14	Anexo Administrativo-caeté	oficio 003-2014-9ª reuniao ord. scbh caete-sabara10setembro2014.doc	15	1h24min

Fonte: Equipe de Mobilização CBH Rio das Velhas

3.10 Subcomitê Carste

Mobilizadora: Derza Nogueira

Agenda de reuniões: Fixas, terceira quinta-feira do mês, no período da tarde;

Local: Itinerantes nos município de Pedro Leopoldo, Lagoa Santa, Matozinhos, Confins, Prudente de Morais e Funilândia. Locais das reuniões; escolas, auditório de prefeituras e câmaras municipais, associações e centros culturais.

Reuniões no período: 02 reuniões ordinárias;

Média de participantes em reuniões ordinárias: 19 pessoas;

Quadro 10: Síntese de reuniões - SCBH Carste

Atividade	Data	Local	Ofício	Fotos	Gravação
Reunião Ordinária	21/08/14	CAALE-Lagoa Santa	Oficio 007-2014 6ªreuniao ord. SCBH Carste	45	2h39min
Reunião Ordinária	18/09/2014	Escola Est Magno Claret-Pedro Leopoldo	Oficio 009-2014 7ªreuniao ord. SCBH Carste18Set2014	26	3h27min

Fonte: Equipe de Mobilização CBH Rio das Velhas

Figura 9: Reunião SCBH Carste 21/08/2014

Fonte: Acervo CBH Rio das Velhas

Figura 10: Reunião SCBH Carste 18/09/2014

Fonte: Acervo CBH Rio das Velhas

3.11 Subcomitê Rio Cipó

Mobilizadora: Fernanda Oliveira

Agenda de reuniões: as reuniões passaram são mensais, sendo realizadas sempre na terceira segunda-feira do mês, no período da tarde;

Local: Reuniões itinerantes na bacia do Rio Cipó;

Reuniões no período: 03 reuniões ordinárias;

Média de participantes em reuniões ordinárias: 30 pessoas;

Eventos: 01 Seminário

Quadro 11: Síntese de atividades do SCBH Rio Cipó

Atividade	Data	Local	Ofício	Fotos	Gravação
10° Reunião Ordinária do SCBH Rio Cipó	21/07/14	CRAS - Santana de Pirapama	Of 07_2014 10° Reunião Ordinária SCBH Rio Cipó (21jul14)	25	02:19min
11° Reunião Ordinária do SCBh Rio Cipó	18/08/14	Câmara Municipal de Jaboticatubas	Of 08_2014 11° Reunião Ordinária SCBH Rio Cipó (18ago14)	22	02:33min
Seminário: "Esgotamento Sanitário: pensando alternativas para reduzir o impacto ambiental na bacia hidrográfica do Rio Cipó"	22/09/14	Distrito da Serra do Cipó	Convite Seminário SCBH Rio Cipó (22set14)	31	03:09min
Reunião com os produtores rurais de Santana de Pirapama	29/09/14	Centro de Artesanato de Santana de Pirapama	Of 11_2014 Convite Reunião Conjunta em Santana de Pirapama (29set14)	20	02:18min

Fonte: Equipe de Mobilização do CBH Rio das Velhas

Figura 11:Reunião SCBH Rio Cipó 21 de julho de 2014

Fonte: Acervo CBH Rio das Velhas

Figura 12: Seminário de Saneamento da bacia do Rio Cipó

Fonte: Acervo CBH Rio das Velhas

3.12 Subcomitê Rio Curimataí

Mobilizadoras: Derza Nogueira e Izabella Resende

Agenda de reuniões: Última sexta feira do mês

Local: Reuniões itinerantes, alternadas entre os municípios de Buenópolis, Augusto de Lima e Joaquim Felício.

Reuniões no período: 2 reuniões – processo eleitoral e reunião ordinária

Média de participantes em reuniões ordinárias: 45 pessoas

Quadro 12: Síntese de atividades SCBH Rio Curimatái

Atividade	Data	Local	Ofício	Fotos	Gravação
Reunião de processo Eleitoral do Subcomitê	07/08/14	Parque Estadual da Serra do Cabral-Buenópolis	Convite Processo Eleitoral SCBH rio Curimataí 07Agosto2014.doc	94	02:39 min
Reunião Ordinária SCBH Rio Curimataí	26 /09/14	Câmara Municipal-Augusto de Lima	Oficio 01_2014 Conv.1ªReunião ordinaria SCBH CURIMATAI.doc	49	02:31 min

Fonte: Equipe de Mobilização do CBH Rio das Velhas

Figura 13: Reunião ordinária SCBH Curimataí - 26-09-2014

Fonte: Acervo CBH Rio das Velhas

Figura 14: Processo eleitoral SCBH Rio Curimataí

Fonte: Acervo CBH Rio das Velhas

3.13 Subcomitê Ribeirão Jequitibá

Mobilizadora: Izabella resende

Agenda de reuniões: Fixas, última terça feira, no período da manhã.

Local: Município de Sete Lagoas, no Centro Universitário de Sete lagoas UNIFEM.

Reuniões no período: 01 reunião ordinária

Média de participantes em reuniões ordinárias: 26 pessoas.

Quadro 13: Síntese de atividades SCBH Ribeirão Jequitibá

Atividade	Data	Local	Ofício	Fotos	Gravação
Reunião Ordinária	24 de Julho	UNIFEMM - Sete Lagoas	Of 03_2014 ConvReuniaoJequitiba_24Julho14	6	02:44min

Fonte: Equipe de Mobilização do CBH Rio das Velhas

Figura 15: Reunião ordinária SCBH Ribeirão Jequitibá

Fonte: Acervo CBH Rio das Velhas

3.14 Subcomitê Ribeirão da Mata

Mobilizadora: Derza Nogueira

Agenda de reuniões: Fixas, ultima quarta-feira do mês, no período da tarde;

Local: Auditório da prefeitura de Pedro Leopoldo.

Reuniões no período: 03 reuniões ordinárias;

Média de participantes em reuniões ordinárias: 18 pessoas;

Quadro 14: Síntese de atividades do SCBH Ribeirão da Mata

Atividade	Data	Local	Ofício	Fotos	Gravação
50ºReunião Ordinária	30/07/14	Auditório Prefeitura-Pedro Leopoldo	OF 006-2014 convocacão SCBH Ribeirão da Mata- 30 julho2014.doc	21	2h40min
51ºReunião Ordinária	27 /08/14	Câmara Municipal-Matozinhos	OF 007-2014 convocacão SCBH Ribeirão da Mata-27agosto2014.doc	8	1h57min
52ª Reunião Ordinária	24 /09/14	Auditório da Prefeitura-Pedro Leopoldo	OF 009-2014 convocacão SCBH Ribeirão da Mata- 24 de setembro 2014.doc	7	2h16min

Fonte: Equipe de Mobilização do CBH Rio das Velhas

Figura 16: Reunião ordinária SCBH Ribeirão da Mata 30/07/2014

Fonte: Acervo CBH Rio das Velhas

Figura 17: Reunião ordinária SCBH Ribeirão da Mata 27/08/2014

Fonte: Acervo CBH Rio das Velhas

3.15 Subcomitê Ribeirão Onça

Mobilizadora: Izabella Resende

Agenda de reuniões: Fixas, terceira terça feira, no período da tarde.

Local: As reuniões do Subcomitê do Ribeirão Onça são realizadas em locais variados, no município de Belo Horizonte..

Reuniões no período: 03 reuniões ordinárias e uma reunião temática com a COPASA.

Média de participantes em reuniões ordinárias: 18 pessoas.

Quadro 15: Síntese de atividades SCBH Ribeirão Onça

Atividade	Data	Local	Ofício	Fotos	Gravação
Reunião entre a Copasa e SCBH Ribeirão Onça	14/07/14	Copasa - Belo Horizonte	Email convite - PDF	9	01:48min
Reunião Ordinária	22/07/14	Auditório da Regional Nordeste da Prefeitura Municipal de Belo Horizonte	Of 04_2014 Convocação Reuniao SCBH Ribeirão Onça22Jul14	--	02:50min
Reunião Ordinária	19/08/14	Auditório da Regional Nordeste da Prefeitura Municipal de Belo Horizonte	Of 05_2014 Convoc_Reuniao Ordinária_SCBH Ribeirão Onça_19Agosto14	11	01:01min
Reunião Ordinária	16/09/14	Auditório da Regional Nordeste da Prefeitura Municipal de Belo Horizonte	Of 06_2014 Convoc_Reuniao Ordinária_SCBH Ribeirão Onça_16Setembro	33	02:18min

Fonte: Equipe de Mobilização do CBH Rio das Velhas

Figura 18: Reunião Ordinária SCBH Ribeirão Onça 16/09/2014

Fonte: Acervo CBH Rio das Velhas

Figura 19: Reunião SCBH Onça e COPASA

Fonte: Acervo CBH Rio das Velhas

3.16 Subcomitê Rio Paraúna

Mobilizadora: Clarissa Dantas

Agenda de reuniões: Fixa, às 2ªs terças-feiras do mês, no período da manhã.

Local: Reuniões itinerantes, alternadas entre os municípios da bacia.

Reuniões no período: 2 reuniões ordinárias e processo eleitoral

Média de participantes em reuniões ordinárias: 14 pessoas

Quadro 16: Síntese de reuniões SCBH Rio Paraúna

Atividade	Data	Local	Ofício	Fotos	Gravação
Reunião Ordinária do SCBH Rio Paraúna	12ago14	Sede do Subcomitê Rio Paraúna - Gouveia	Of 01_2014 ConvReuniaoParaúna (05ago14)	10	03:04:24
Reunião Ordinária do SCBH Rio Paraúna	09set14	Sede do Subcomitê Rio Paraúna - Gouveia	Of 02_2014 ConvReuniaoParaúna (03set14)	12	02:14:45

Fonte: Equipe de Mobilização do CBH Rio das Velhas

Figura 20: Reunião ordinária SCBH Paraúna 09/09/14

Fonte: Acervo CBH Rio das Velhas

3.17 Subcomitê Rio Taquaraçu

Mobilizadora: Derza Nogueira

Agenda de reuniões: Fixas, segunda sexta-feira do mês, no período da manhã;

Local: Itinerantes nos município de Nova União, Caeté e Taquaraçu de Minas. locais das reuniões; escolas, câmaras municipais, associações, centros culturais e no viveiro de mudas

Reuniões no período: 01 reunião ordinária e 01 reunião extraordinária;

Média de participantes em reuniões ordinárias: 12 pessoas;

Quadro 17: Síntese das Atividades SCBH Rio Taquaraçu

Atividade	Data	Local	Ofício	Fotos	Gravação
Reunião Ordinária	18/07/14	CBH Rio das Velhas-BH	Of - 005-2014 - 39ª reu extraor.SCBH rio taquaracu 14julho2014.doc	10	3h00min
40ºReunião Ordinária	08/09/14	Parque de Exposições-Taquaraçu	OF 006-2014 - conv. 40ª reunião ord.SCBH rio taquaraçu 08agosto2014.docx	11	2h39min

Fonte: Equipe de Mobilização do CBH Rio das Velhas

Figura 21: Reunião ordinária SCBH Rio Taquaraçu 18/09/2014

Fonte: Acervo CBH Rio das Velhas

Figura 22: Reunião extraordinária SCBH Rio Taquaraçu e AGB Peixe Vivo

Fonte: Acervo CBH Rio das Velhas

3.18 Subcomitê Nascentes

Mobilizadora: Fernanda Oliveira

Agenda de reuniões: Fixas, primeira segunda feira do mês

Reuniões no período: 01 reunião ordinária e processo eleitoral;

Participantes em reunião ordinária: 36 pessoas.

Quadro 18: Síntese de atividades SCBH Nascentes

Atividade	Data	Local	Ofício	Fotos	Gravação
Eleição de criação do SCBH	25/08/14	Restaurante Chão de Pedra em Ouro Preto	Convite Eleição de criação do Subcomite Nascentes_Gestao 2014-	70	02:23:32

Nascentes			2016_25jul14		
1° Reunião Ordinária do SCBH Nascentes	05/09/14	Parque Natural Municipal Cachoeira das Andorinhas	Of 01_2014_1° Reunião Ordinária do Subcomitê Nascentes_05set14	17	02:55:26

Fonte: Equipe de Mobilização do CBH Rio das Velhas

Figura 23: Eleição SCBH Nascentes

Fonte: Acervo CBH Rio das Velhas

Figura 24: Reunião Ordinária SCBH Nascentes

Fonte: Acervo CBH Rio das Velhas

3.19 Subcomitê Guaicuí

Mobilizador: Élio Domingos

Agenda de reuniões: Fixas, terceira sexta feira do mês

Reuniões no período: 01 reunião ordinária e processo eleitoral;

Participantes em reunião ordinária: 20 pessoas.

Quadro 19: Síntese de reuniões SCBH Guaicuí

Atividade	Data	Local	Ofício	Fotos	Gravação
Reunião de processo eleitoral do Subcomitê	31 /07/14	Secretaria Mun. Educ.Varzea da Palma	Convite Processo Eleitoral SCBH Guaicui_Eleicao Gestão 2014_201631julho2014.pdf	25 fotos	44min
Reunião Ordinária do SBCH Guaicui	19 /09/14	Secretaria Mun.Educ. Várzea da Palma	Of 001-2014 - Conv. 1ª reunião ord.SCBH Guaicui.doc	63 fotos	03h36min

Fonte: Equipe de Mobilização do CBH Rio das Velhas

Figura 25: Processo eleitoral SCBH Guaicuí

Fonte: Acervo CBH Rio das Velhas

4. CONSIDERAÇÕES FINAIS

O Plenário do CBH Rio das Velhas reuniu-se apenas uma vez no período analisado (01 de julho a 01 de outubro de 2014), mas desenvolveu estratégias de aprofundamento e aprimoramento das discussões que ocorreram inicialmente nas reuniões das Câmaras Técnicas e dos Subcomitês de Bacia Hidrográfica.

As Câmaras Técnicas do Comitê do Rio das Velhas, apesar do curto período de tempo relatado, reuniram-se ordinariamente e extraordinariamente. A única exceção foi a Câmara Técnica de Outorga e Cobrança – CTOC que se reúne apenas sob demanda.

Os Subcomitês de Bacia Hidrográfica reuniram-se ordinariamente e extraordinariamente, garantindo quórum e participação em suas reuniões. Foram ainda realizadas atividades complementares, como visitas técnicas e seminários, de acordo com a realidade e demanda de cada subcomitê.

Destaca-se que, apesar do período retratado ser muito complexo para a organização de agendas, haja visto a realização da Copa do Mundo da FIFA no Brasil, considera-se que as atividades dos subcomitês, das Câmaras Técnicas e do Comitê do Rio das Velhas se desenvolveram de forma satisfatória e de forma a efetivar os preceitos da descentralização propostas pela política de recursos hídricos.

Para o período analisado foram ainda criados dois novos subcomitês de bacia hidrográfica (SCBH Nascentes e SCBH Guaicuí) e ambos tiveram participação expressiva de todos os segmentos sociais em suas reuniões.

ANEXO 1

REGISTROS DE REUNIÕES DO PLENÁRIO DO CBH RIO DAS VELHAS, CÂMARAS TÉCNICAS E SUBCOMITÊS DE BACIA HIDROGRÁFICA

REGISTROS PLENÁRIA CBH RIO DAS VELHAS

COMITÊ DA BACIA HIDROGRÁFICA DO RIO DAS VELHAS

CONVOCAÇÃO PARA A 79ª REUNIÃO ORDINÁRIA

DATA: 22 de agosto de 2014 (sexta-feira).

LOCAL: Plenário do Conselho Regional de Engenharia e Agronomia de Minas Gerais - CREA-MG, localizado à Avenida Álvares Cabral 1600; 6°andar – bairro Santo Agostinho – Belo Horizonte MG.

HORÁRIO: 13h30min às 17h00min

PAUTA

1. 13h30 às 13h45 - Credenciamento.

2. 13h45 às 13h55 - Aprovação da ata da reunião anterior.

3. 13h55 às 14h30 - Informes:

3.1. Apresentação dos novos conselheiros do CBH Rio das Velhas (Presidência);

3.2. Encaminhamentos do Grupo de Trabalho para a região do Baixo Onça;

3.3. Informes sobre o Grupo de Trabalho de disponibilidade hídrica superficial e subterrânea nas bacias hidrográficas do Rio das Velhas e do Rio Paraopeba (IGAM);

3.4. Encaminhamentos da reunião do Fórum Mineiro de Comitês e participação do CBH Rio das Velhas no Encontro Nacional de Comitês ENCOB – Cecília Rute Andrade Silva;

3.5. Gestão de Recursos Hídricos no Estado do Pará (IGAM);

3.6. Apresentação da empresa contratada para prestação de serviços de comunicação para o CBH Rio das Velhas.

4. 14h30 às 15h00 - Solenidade de entrega do documento final dos Planos Municipais de Saneamento Básico dos municípios de Nova União, Caeté, Sabará, e Taquaraçu de Minas.

5. 15h00 às 15h40 - Discussão de Deliberação Normativa que institui procedimentos para a análise e o acompanhamento dos processos de outorga encaminhados ao Comitê da Bacia Hidrográfica do Rio das Velhas.

6. 15h40 às 16h00 - Discussão de Deliberação Normativa que cria o Subcomitê na UTE Nascentes.

7. 16h00 às 16h20 - Discussão de Deliberação Normativa que cria o Subcomitê na UTE Guaicuí.

8. 16h20 às 16h40 - Apresentação do Mapa de Qualidade das Águas e das ações do SISEMA decorrentes do monitoramento da qualidade das águas (IGAM).

9. 16h40 às 17h00 - Proposta de Moção contra Projeto de Lei 5245/2014 - Altera a Lei nº 15.082 de 27/4/2004, que dispõe sobre rios de preservação permanente e dá outras providências (Presidência).

Favor confirmar presença, ou justificar ausência, por meio do e-mail cbhvelhas@cbhvelhas.org.br.

Atenciosamente,

Marcus Vinicius Polignano
Presidente do CBH Rio das Velhas

COMITÊ DA BACIA HIDROGRÁFICA DO RIO DAS VELHAS

GESTÃO 2013-2017

LISTA DE PRESENÇA – 79ª REUNIÃO ORDINÁRIA

Belo Horizonte, 22 de agosto de 2014 – 13h30 às 17h00

Associação Executiva de Apoio à Gestão de Bacias Hidrográficas Peixe Vivo

Titular em negrito/Suplente sem destaque

USUÁRIOS

	INSTITUIÇÃO / ENTIDADE	CONSELHEIRO	TELEFONE/ E-MAIL	ASSINATURA
15	**COPASA**	**Valter Vilela**	**valter.cunha@copasa.com.br; (31) 3250-2065**	
	COPASA	Valéria Caldas Barbosa	valeria.barbosa@copasa.com.br; (31) 3250-1848 / (31) 9282-2609	
16	**SAAE - SERVIÇO AUTÔNOMO DE ÁGUA E ESGOTO – CAETÉ - MG**	**Fabiana Queiroga Perry**	**saaecaetetecnico@yahoo.com.br; (31) 3651-5100 / (31) 8396-8728**	
	SAAE - SERVIÇO AUTÔNOMO DE ÁGUA E ESGOTO – ITABIRITO - MG	Wagner José Silva Melillo	wagner.melillo@saaeita.mg.gov.br (31) 3561-3099	
17	**FIEMG – FEDERAÇÃO DAS IND. DO ESTADO DE MINAS GERAIS**	**Wagner Soares Costa**	**costasw@fiemg.com.br (31) 3263-4501 / 8881-9667**	
	HOLCIM Brasil S.A	Marcos Otávio Reis Versiani	marcos.versiani@holcim.com; (31) 3660-9124 / (31) 9241-1876	
18	**IBRAM - INSTITUTO BRASILEIRO DE MINERAÇÃO**	**Dalton Rodrigues de Oliveira**	**dalton.oliveira@gerdau.com.br; (31) 3749-2967 / 8391-0246**	
	VALE S.A.	Luiz Cláudio de Castro Figueiredo	luiz.castro.figueiredo@vale.com; (31) 3916-2281 / (31) 9814-9793	
19	**CEMIG GERAÇÃO E TRANSMISSÃO S.A. – CEMIG GT**	**Renato Junio Constâncio**	**renato.constancio@cemig.com.br; ~~(38) 3754-3664~~** 31 3506-4206	
	Anglogold Ashanti - Córrego do Sítio Mineração S.A	Celso Scalambrini Costa	ccscalambrini@anglogoldashanti.com.br; (31) 3589-1766 / (310 9919-3231	

COMITÊ DA BACIA HIDROGRÁFICA DO RIO DAS VELHAS

GESTÃO 2013-2017

LISTA DE PRESENÇA – 79ª REUNIÃO ORDINÁRIA

Belo Horizonte, 22 de agosto de 2014 – 13h30 às 17h00

Associação Executiva de Apoio à Gestão de Bacias Hidrográficas Peixe Vivo

Titular em negrito/Suplente sem destaque

USUÁRIOS

	INSTITUIÇÃO / ENTIDADE	CONSELHEIRO	TELEFONE/ E-MAIL	ASSINATURA
20	**Federação da Agricultura e Pecuária do Estado de Minas Gerais – FAEMG**	**Carlos Alberto Santos Oliveira**	**carlosalberto@faemg.org.br; (31) 3074-3045 / (31) 8646-2355**	
	União Agropecuária importação e Exportação de Bebidas Ltda – UNIAGRO	Walter Caetano Pinto	contabilidade@grupogermana.com.br; (31) 8399-5007	
21	**Associação dos Municípios do Circuito Turístico Parque Nacional da Serra do Cipó – AMPASC**	**Gesner Ferreira Belisário Junior**	**gesnerbelisario@hotmail.com; gestor@circuitoserradocipo.org.br; (31) 3296-8193 / (31) 8566-7018 / (31) 8441-8190**	
	Associação do Circuito Turístico das Grutas – ACG	Magno Pereira Marques	gestor@circuitodasgrutas.com.br; (31) 9277-0041 / (31) 9236-3757 / (31)3775-2329	

COMITÊ DA BACIA HIDROGRÁFICA DO RIO DAS VELHAS

GESTÃO 2013-2017

LISTA DE PRESENÇA – 79ª REUNIÃO ORDINÁRIA

Belo Horizonte, 22 de agosto de 2014 – 13h30 às 17h00

Associação Executiva de Apoio à Gestão de Bacias Hidrográficas Peixe Vivo

Titular em negrito/Suplente sem destaque

PODER PÚBLICO ESTADUAL

	INSTITUIÇÃO / ENTIDADE	CONSELHEIRO	TELEFONE/ E-MAIL	ASSINATURA
1	**Instituto Mineiro de Gestão das Águas - IGAM**	**Breno Esteves Lasmar**	**breno.lasmar@meioambiente.mg.gov.br; (31) 3915-1252**	
	Secretaria de Estado de Agricultura, Pecuária e Abastecimento - SEAPA	Amarildo José Brumano Kalil	amarildo.kalil@agricultura.mg.gov.br; (31) 3915-8503	
2	**Instituto Estadual de Florestas - IEF**	**Vergílius Maro Clemente**	**vergilius.maro@meioambiente.mg.gov.br; (31) 3915-1351**	
	Fundação Rural Mineira - RURALMINAS	Aretha Machado Aguiar Floriano Peixoto	aretha.peixoto@ruralminas.mg.gov.br (31)3915-9700	
3	**Secretaria Estadual de Educação - SEE**	**Inês Tourino Teixeira**	**tematicas.ambiental@educacao.mg.gov.br; (31) 3915-3762**	
	Instituto do Patrimônio Histórico e Artístico de Minas Gerais - IEPHA	Ângela Dolabela Cânfora	Angela.canfora@iepha.mg.gov.br; (31) 3235-2800	
4	**Secretaria de Estado de Meio Ambiente e Desenvolvimento Sustentável - SEMAD**	**Diogo Soares de Melo Franco**	**diogo.franco@meioambiente.mg.gov.br; (31) 3915-1777**	
	Secretaria de Estado de Desenvolvimento Econômico - SEDE	João Luiz Teixeira Andrade	Joao.andrade@desenvolvimento.mg.gov.br; (31) 3915-2986	
5	**Empresa de Assistência Técnica e Extensão Rural do Estado de Minas Gerais - EMATER**	**Ênio Resende de Souza**	**enio@emater.mg.gov.br; (31) 3349-8219 / (31) 3349-8071**	
	Instituto Mineiro de Agropecuária - IMA	Francisco Xavier Maia	xavier.maia@ima.mg.gov.br; (31) 3915-8777	

COMITÊ DA BACIA HIDROGRÁFICA DO RIO DAS VELHAS

GESTÃO 2013-2017

LISTA DE PRESENÇA – 79ª REUNIÃO ORDINÁRIA

Belo Horizonte, 22 de agosto de 2014 – 13h30 às 17h00

Associação Executiva de Apoio à Gestão de Bacias Hidrográficas Peixe Vivo

Titular em negrito/Suplente sem destaque

PODER PÚBLICO ESTADUAL

	INSTITUIÇÃO / ENTIDADE	CONSELHEIRO	TELEFONE/ E-MAIL	ASSINATURA
6	**Agência Reguladora de Serviços de Abastecimento de Água e Esgotamento Sanitário do Estado de Minas Gerais – ARSAE-MG**	**Matheus Valle de Carvalho e Oliveira**	**matheus.valle@arsae.mg.gov.br; (31) 3915-8072/8070**	
	Secretaria de Estado de Saúde	Maria Berenice Cardoso Martins Vieira	vigambiental.bh@saude.mg.gov.br; (31) 3215-7382 / 7383	
7	**Policia Civil de Minas Gerais**	**Afrânio Lúcio Vasconcelos**	**dema@pc.mg.gov.br; (31) 9806-0867 / (31) 9731-0199**	
	Agência de Desenvolvimento da Região Metropolitana de Belo Horizonte -ARMBH	Adalberto Stanley Marques Alves	adalberto.alves@agenciarmbh.mg.gov.br (31) 3916-8101	

COMITÊ DA BACIA HIDROGRÁFICA DO RIO DAS VELHAS

GESTÃO 2013-2017

LISTA DE PRESENÇA – 79ª REUNIÃO ORDINÁRIA

Belo Horizonte, 22 de agosto de 2014 – 13h30 às 17h00

Associação Executiva de Apoio à Gestão de Bacias Hidrográficas Peixe Vivo

Titular em negrito/Suplente sem destaque

PODER PÚBLICO MUNICIPAL

	INSTITUIÇÃO / ENTIDADE	CONSELHEIRO	TELEFONE/ E-MAIL	ASSINATURA
8	**Prefeitura Municipal de Belo Horizonte**	**Weber Coutinho**	**(31) 3277.5192 / 9811.7340 webercoutinho@yahoo.com.br / webercoutinho@pbh.gov.br;**	
	Prefeitura Municipal de Lagoa Santa	Rosangela Maria Bicalho	(31) 3688.1369 / 8817-5002 meioambiente@lagoasanta.mg.gov.br / rosangella.bicalho@gmail.com	
9	**Prefeitura Municipal de Nova Lima**	**Roberto Messias Franco**	**meioambiente@pnl.mg.gov.br; recursos.hidricos@yahoo.com.br; (31) 3541-4832 / (31) 3541-2950**	
	Prefeitura Municipal de Rio Acima	Teófilo Antônio Garzon Henrique	teogarzon@hotmail.com; (31) 3545-1882	
10	**Prefeitura Municipal de Ouro Preto**	**Tália Carvalho de Freitas**	**freitastac@gmail.com; (31) 3559-3246 / (31) 8645-0083**	Nadia Apolinário (em substituição)
	Prefeitura Municipal de itabirito	Antônio Marcos Generoso Cotta	generoso.grupojac@gmail.com; (31) 3561-4009 / (31) 9743-6499	
11	**Prefeitura Municipal de Ribeirão das Neves**	**Rodrigo Hott Pimenta**	**(31) 8783.2473 / 3364.9701 rodrigohottpimenta@gmail.com**	
	Prefeitura Municipal de Santana do Riacho	Márcio Antônio Ferreira Torres	comprodec@santanadoriacho.mg.gov.br; (31) 3718-6104 / (31) 8756-1896	Márcio A. Torres
12	**Prefeitura Municipal de Jaboticatubas**	**Lairto Divino de Almeida**	**meioambiente@jaboticatubas.mg.gov.br; lairtosema@gmail.com; (31) 3683-1233 / (31) 9952-4954**	
	Prefeitura Municipal de Baldim	Maria Mércia Rodrigues	m.ambiente@baldim.mg.gov.br; pagusv@yahoo.com.br; (31) 3718-1255 / (31) 8402-3628 / (9751-1587	

COMITÊ DA BACIA HIDROGRÁFICA DO RIO DAS VELHAS

GESTÃO 2013-2017

LISTA DE PRESENÇA – 79ª REUNIÃO ORDINÁRIA

Belo Horizonte, 22 de agosto de 2014 – 13h30 às 17h00

Associação Executiva de Apoio à Gestão de Bacias Hidrográficas Peixe Vivo

Titular em negrito/Suplente sem destaque

PODER PÚBLICO MUNICIPAL

	INSTITUIÇÃO / ENTIDADE	CONSELHEIRO	TELEFONE/ E-MAIL	ASSINATURA
13	**Prefeitura Municipal de Sete Lagoas**	**Marcos Joaquim Matoso**	**secretario.meioambiente@setelagoas.mg.gov.br ; mattoso.marcos@gmail.com; (31) 3771-9441 / (31) 9981-0742**	
	Prefeitura Municipal de Funilândia	Elton Dias Barcelos	admfunil@gmail.com / gabiente@funilandia.mg.gov.br(31)3713-6229 / 8410-5843	
14	**Prefeitura Municipal de Corinto**	**Francisco de Assis de Oliveira**	**meioambiente@prefeituradecorinto.com.br 38-3751-3588 / 38-9937-1966**	
	Prefeitura Municipal de Morro da Garça	André Ribeiro do Rego	meioambiente@morrodagraca.mg.gov.br; (38) 3725-1133 / (38) 9984-2031	

COMITÊ DA BACIA HIDROGRÁFICA DO RIO DAS VELHAS

GESTÃO 2013-2017

LISTA DE PRESENÇA – 79ª REUNIÃO ORDINÁRIA

Belo Horizonte, 22 de agosto de 2014 – 13h30 às 17h00

Associação Executiva de Apoio à Gestão de Bacias Hidrográficas Peixe Vivo

Titular em negrito/Suplente sem destaque

SOCIEDADE CIVIL

	INSTITUIÇÃO / ENTIDADE	CONSELHEIRO	TELEFONE/ E-MAIL	ASSINATURA
22	**Associação Para Recuperação e Conservação Ambiental em Defesa da Serra da Calçada – ARCA AMASERRA**	**Simone Alvarenga Borja**	**botrel31@gmail.com (31) 8413-9494**	
	Fórum Nacional de Sociedade Civil nos Comitês de Bacias Hidrográficas – FONASC CBH	Rodrigo Silva Lemos	rodrigo_slemos@yahoo.com.br; (31) 3324-5578 / (31) 8649-2029	
23	**Associação Brasileira de Engenharia Sanitária e Ambiental – ABES-MG**	**José Antônio da Cunha Melo**	**jacmelo50@hotmail.com; (31) 9814-1379 - 32251788**	
	Sindicato dos Trabalhadores nas Indústrias de Purificação e Distribuição de Água e em Serviços de Esgoto– SiNDÁGUA-MG	José Maria dos Santos	zemaria@sindagua.com.br; secretaria@sindagua.com.br; (31) 3297-7227 / (31) 8430-0959	
24	**CONVIVERDE**	**Cecília Rute de Andrade Silva**	**cecirandrade@yahoo.com.br, (31) 3351.3009 / 8787.3351**	
	Federação dos Trabalhadores na Agricultura do Estado de Minas Gerais – FETAEMG	Eduardo Nascimento	fetaemg@fetaemg.org.br; (31) 3073-0000	
25	**Instituto Guaicuy - SOS Rio das Velhas**	**Marcus Vinícius Polignano**	**mupoli@medicina.gov.br; (31) 3409-9818 / (31) 9185-3881**	
	4 Cantos do Mundo	Carolina de Moura Campos	carolcampos@4cantosdomundo.org.br; (31) 3575-3244 / (31) 9111-9359	
26	**Associação de Desenvolvimento de Artes e Ofícios – ADAO**	**José de Castro Procópio**	**procopiodecastro@gmail.com; (31) 3712-8012 / (31) 9629-2735**	
	Instituto Pró-Endêmicas	Julia de Abreu Pinheiro	pinheiro.julia@gmail.com; (31) 9846-8857	

COMITÊ DA BACIA HIDROGRÁFICA DO RIO DAS VELHAS

GESTÃO 2013-2017

LISTA DE PRESENÇA – 79ª REUNIÃO ORDINÁRIA

Belo Horizonte, 22 de agosto de 2014 – 13h30 às 17h00

Associação Executiva de Apoio à Gestão de Bacias Hidrográficas Peixe Vivo

Titular em negrito/Suplente sem destaque

SOCIEDADE CIVIL

	INSTITUIÇÃO / ENTIDADE	CONSELHEIRO	TELEFONE/ E-MAIL	ASSINATURA
27	**Associação Comunitária dos Chacareiros do Maravilha – ACOMCHAMA**	**Tarcísio de Paula Cardoso**	**tapaucar@yahoo.com.br; (31) 3474-7442 / 9612-2232**	
	Projeto Metamorfose – PROMETA	Fernanda Figueiredo Machado de Alvarenga	prometamorfose@yahoo.com.br; (38) 9915-5844	
28	**Movimento Artístico, Cultural e Ambiental de Caeté – MACACA**	**Maria Teresa Viana de Freitas Corujo**	**tespca@gmail.com; (31) 9385-1339 / (31) 3286-8225**	
	Conselho Comunitário Unidos pelo Ribeiro de Abreu – COMUPRA	Itamar de Paula Santos	itamar@comupra.org.br; (31) 3434-2754 / (31) 9928-0947	

COMITE DA BACIA HIDROGRAFICA DO RIO DAS VELHAS

GESTÃO 2013-2017

LISTA DE PRESENÇA – 79ª REUNIÃO ORDINÁRIA

CONVIDADOS

Belo Horizonte, 22 de agosto de 2014 – 13h30 às 17h00

	NOME	INSTITUIÇÃO / ENTIDADE	TELEFONE/ E-MAIL	ASSINATURA
1.	FERNANDA M. DE OLIVEIRA	E.M. CBH RIO DAS VELHAS	(31) 3222 8350 FERNANDA.OLIVEIRA@CBHVELHAS.ON.BR	
2.	Renza Costa Nogueira	E.M CBH Rio das Velhas	(31) 32228350 renza.nogueira@cbhvelhas.org.br	
3.	Amanda de Amorim	E.M. CBH Rio das Velhas	31-3222 8350 amanda.amorim@cbhvelhas.org.br	
4.	Margarete Aparecida de Barros	E.E. Oscar Artur Guimarães	31-37185272 barrosmargarete58@yahoo.com	
5.	Elio Domingos Neto	CBH R. das Velhas	31-3222-8350 elio.cbhvelhas@gmail.com	
6.	Ana Lúcia H. Heire	Centro Reg. Ambiental - PMP	(38) 9956 14.25 - bioma consultoria@yahoo.com.br	
7.	Leidiane Evangelista S	FEAD - Faculdade de E. Adm	(31) 8930 8249 leidi.evansoares@hotmail.com	
8.	Maria Regina C. Ramos	IGAM-GECBH	(31) 87977367 maria.eintra@meioambiente.mg.gov.br	
9.	Anazils C. Pires	IGAM - GECBH	(31) 3915-1541 anazilespires@meioambiente.mg.gov.br	
10.	Lara Fonseca	IGAM-GECBH	(31) 3915-1552 LARA.FONSECA@MEIOAMBIENTE.MG.GOV.BR	
11.	Rodrigo Carvalho Cardoso	IGAM-GECBH	(31) 3915-1582 rodrigo.cardoso@meioambiente.mg.gov.br	
12.	Jacqueline L.	Prof. M. Varzea do Palma	(38) 3931-1137 codemavzp@yahoo.com.br	
13.	Regina F. V. Sandes	SAAE - CAETÉ	(31) 36515100 - Reginasandes@gmail.com	
14.	Bruno de Oliveira Costa	Prof. M. Ouro Preto	(31) 3559-3253 - bruno.costa@ouropreto.mg.gov.br	

COMITE DA BACIA HIDROGRAFICA DO RIO DAS VELHAS

GESTÃO 2013-2017

LISTA DE PRESENÇA – 79ª REUNIÃO ORDINÁRIA

CONVIDADOS

Belo Horizonte, 22 de agosto de 2014 – 13h30 às 17h00

	NOME	INSTITUIÇÃO / ENTIDADE	TELEFONE/ E-MAIL	ASSINATURA
15.	Penha Aparecida Vicente	Semma Secretaria Mun. Meio Ambiente	(31) 3559 3253	penhaaparecidavicente@yahoo.com.br
16.	Nadia Murta Apolinario	SEMMA - PMOP Sec. Mun. Meio Ambiente	(31)-3559-3253/8390 3154 nadia.apolinario@ouropreto.mg.gov.br	N Apolinario
17.	Bruno Gomes Roberto	SEMMA - Ouro Preto	318700 1957 polegadabio@gmail.com	Bruno Gomes Roberto
18.	ALBERTO VIEIRA DE MELO MATOS	IEF - APA ESTADUAL CACHOEIRA DAS ANDORINHAS	99611340 alberto.matos@meioambiente.mg.gov.br	
19.	PEDRO REPOLÊS	NOVA UNIÃO	OBRAS.PMNOVAUNIAO@HOTMAIL.COM	
20.	[illegible]	Nova União	Prefeito	
21.	GLEBEU IGNOS SANTOS	SEMMA@SABARA.GOV.COM.BR	SEC MEIO AMBIENTE. 36729476	
22.	Renato Luiz Cuspuriano		3409 9818	
23.	Fabíola de P.F. Nonato	SEMAM/ ITABIRITO - MG	(31) 88879621	
24.	Denison C Melo	SEMAM / ITABIRITO - MG	(31) 9440 1259 denisc.melo@gmail.com	
25.	Faliana M. do Nascimento	Holcim	31-3660 5202 faliana.nascimento@holcim.com	
26.	Rodrigo de Angelis	Tanto Expresso BH MG	31-96330334 contato@tantoexpresso.com.br	
27.	MOACIR B. FIGUEIREDO	PREFEITURA SABARA	83392298 moacir.bfigueiredo@gmail.com	
28.	Hélcia M.S. Veriato Teixeira	Docente - FEAD Psicologia Ambiental	37.7814-7137 helcia.veriato@fead.br	
29.	Vanessa Kelly Saraiva	IGAM	(31) 3915-1147 vanessa.saraiva@meioambiente.mg.gov.br	

COMITE DA BACIA HIDROGRAFICA DO RIO DAS VELHAS

GESTÃO 2013-2017

LISTA DE PRESENÇA – 79ª REUNIÃO ORDINÁRIA

CONVIDADOS

Belo Horizonte, 22 de agosto de 2014 – 13h30 às 17h00

	NOME	INSTITUIÇÃO / ENTIDADE	TELEFONE/ E-MAIL	ASSINATURA
30.	Jefferson Lorto	SAAE	3651-5100	[illegible]
31.	[illegible]	Sub Comitê	34528950	[illegible]
32.	Gisele Maria dos Santos	Câmara Municipal Sub Comitê	Taquaraçu de Minas 84616664	[illegible]
33.	Romina Belloni Silva	Sub. Comitê Rio Cipó	7321-0259 romina.silva@icmbio.gov.br	[illegible]
34.	Anderson D. Oliveira	Prefeitura Caeté	36513223	[illegible]
35.	Marcelo G. Silveira	Tanto Expresso	31-9467-0007 grcomcbhvelhas@gmail.com	[illegible]
36.	Edson Pope	SEMA/PA	91-3184-3374	[illegible]
37.	Waldeli Mesquita	SEMA/PA	91-3184-3374	[illegible]
38.	Alan Silva	SEMA/PA	91-3184-3371	[illegible]
39.	Rodrigo M. Sampaio	TANTO EXPRESSO	31-9104.84-79	[illegible]
40.	Celin Froes	AGB PV	31_3207_8500	[illegible]
41.	Patrícia Sena Coelho	AGB PV	(31) 3207-8500.	[illegible]
42.	Lívia Nogueira	VALE	(31) 3916 2284	[illegible]
43.	Adriana Sales Cardoso	COBRAPE	(31) 3546-1964	[illegible]
44.	Lívia Pacheco	Circuito Pa Nac. Serra do Cipó	(31) 9986-4468	[illegible]

COMITE DA BACIA HIDROGRAFICA DO RIO DAS VELHAS

GESTÃO 2013-2017

LISTA DE PRESENÇA – 79ª REUNIÃO ORDINÁRIA

CONVIDADOS

Belo Horizonte, 22 de agosto de 2014 – 13h30 às 17h00

	NOME	INSTITUIÇÃO / ENTIDADE	TELEFONE/ E-MAIL	ASSINATURA
45.	ROMARIO GUERRA	AQUA	31 3551 09 29 / 8803 29 09	
46.	Rogério José Ferreira	Vereador	31 9520 0224	Rogério J. Ferreira
47.	Bruna Raquel Cruz Ponto	Sec. Agricultura e Meio Ambiente	(31) 9969-2512	Bruna
48.	Soraia Mª Pinheiro	COPASA	31-99522968	Soraia
49.	Maria de Lourdes Oliveira	Projeto Manuelzão	31 88242378	
50.	Adalberto Stanley	AGENCIA RMBH	31-3916 8101 / 8587 2463	Adalberto Stanley
51.	PEDRO VILELA	IRONTO		P. M. V.
52.	RAFAEL D. ARANTES	COBRAPE	31 - 3546 1950	
53.	Isabel G. Nogueira	cbh Rio das Velhas	31 3222 83 50	
54.				
55.				
56.				
57.				
58.				
59.				

COMITÊ DA BACIA HIDROGRÁFICA DO RIO DAS VELHAS

ATA DA 79ª REUNIÃO ORDINÁRIA REALIZADA EM 22 DE AGOSTO DE 2014

Aos 22 dias do mês de agosto de 2014, das 13h30mim às 17h00min, reuniu-se ordinariamente o Comitê da Bacia Hidrográfica do Rio das Velhas – CBH Rio das Velhas, no Auditório do Conselho Regional de Engenharia e Agronomia de Minas Gerais (CREA-Minas), na Av. Alvares Cabral, 1600, Santo Agostinho, Belo Horizonte, Minas Gerais. **Participaram os seguintes conselheiros titulares:** Breno Esteves Lasmar – IGAM; Vergílius Maro Clemente – IEF; Inês Tourino Teixeira – Sec. Est. de Educação; Ênio Resende de Souza – EMATER; Matheus Valle de Carvalho e Oliveira – ARSAE MG; Renato Junio Constâncio – CEMIG; Valter Vilela – COPASA; Wagner Soares Costa – FIEMG; Lairto Divino de Almeida – Prefeitura Municipal de Jaboticatubas; Weber Coutinho – Prefeitura Municipal de Belo Horizonte; Simone Alvarenga Borja – ARCA AMASERRA; José Antônio da Cunha Melo – ABES-MG; Cecília Rute de Andrade Silva – CONVIVERDE; Marcus Vinícius Polignano – Instituto Guaicuy; José de Castro Procópio - Associação de Desenvolvimento de Artes e Ofícios - ADAO; Tarcísio de Paula Cardoso – ACOMCHAMA; **Participaram os seguintes conselheiros suplentes:** Aretha Machado Aguiar Floriano Peixoto - RURALMINAS; Ângela Dolabela Cânfora – IEPHA; Francisco Xavier Maia – IMA; Eduardo Nascimento – FETAEMG; Márcio Antônio Ferreira Torres – Prefeitura Municipal de Santana do Riacho; Maria Mércia Rodrigues – Prefeitura Municipal de Baldim; Luiz Cláudio de Castro Figueiredo – VALE; Carolina de Moura Campos – 4 Cantos do Mundo; Fernanda Figueiredo Machado Alvarenga – Projeto Metamorfose; Adalberto Stanley Marques Alves – Agência de Desenvolvimento da Região Metropolitana de Belo Horizonte - ARMBH **Justificaram ausência os seguintes conselheiros:** Marcos Otávio Reis Versiani - HOLCIM; Maria Teresa Viana de Freitas Corujo – MACACA; Antônio Marcos Generoso Cotta – Prefeitura municipal de Itabirito; Dalton Rodrigues de Oliveira – IBRAM; Fabiana Queiroga Perry – SAAE - Caeté; Valéria Caldas Barbosa – COPASA; Gesner Ferreira Belisário Junior – Associação dos Municípios do Circuito Turístico da Serra do Cipó – AMPASC; Rodrigo Silva Lemos – Fórum Nacional de Sociedade Civil nos Comitês de Bacia Hidrográfica - FONASC MG; Rosângela Maria Bicalho – Prefeitura de Lagoa Santa; Rodrigo Hott Pimenta – Prefeitura Municipal de Ribeirão das Neves; Teófilo Antônio Garzon Henrique – Prefeitura Municipal de Nova Lima; Marcos Joaquim Matoso – Prefeitura de Sete Lagoas; André Ribeiro do Rego – Prefeitura de Morro da Garça; Itamar de Paula Santos – COMUPRA. **Participaram também:** Margaret Aparecida de Barros – E. E. Oscar Artur Guimarães; Ana Luci H – Centro Referencia Ambiental – PMP; Lidiane Evangelista – FEAD; Maria Regina C Ramos – IGAM; Amaziles Pires – IGAM; Lara Fonseca – IGAM; Rodrigo Carvalho – IGAM; Jacqueson A – Prefeitura Municipal de Várzea da Palma; Regina Santos - SAAE Caeté; Bruno de Oliveira Couto – Prefeitura Municipal Ouro Preto; Penha Aparecida Vicente, Nadia Murta Apolinário, Bruno Gomes Roberto - Secretária Municipal Meio Ambiente de Ouro Preto- SEMMA; Alberto Vieira de Melo Matos – IEF – APA Estadual Cachoeira das Andorinhas; Geraldo de Paula Andrade, Pedro Repolês – Prefeitura de Nova União; Cleber Ignos Santos - Secretária Municipal Meio Ambiente de Sabará- SEMMA - Lívia Nogueira – VALE; Fabíola de P. F. Nonato, Denílson C. Melo; Secretária Municipal Meio Ambiente de Itabirito- SEMMA Ronald Guerra – AQUA; Renato Luiz, Maria de Lourdes – Projeto Manuelzão; Matildes Lara - SCBH Rio Taquaraçu; Fabiana M. do Nascimento – Holcim; Rodrigo de Angelis, Rodrigo M. Sampaio, Marcelo G. Silveira, Pedro Vilela – Tanto expresso; Moacir B Figueiredo – Prefeitura de Sabará; Hélcia M.S. Viriato Teixeira – Docente na FEAD; Vanessa Kelly Saraiva – IGAM; Gisele Marcia dos Santos – Câmara Municipal de Taquaraçu de Minas; Romina Belloni Silva – Subcomitê Cipó; Anderson D Oliveira – Prefeitura de Caeté; Edson Poso, Waldeli Mesquita, Alan Silva - Secretaria de Meio Ambiente do Estado do Pará; Adriana Sales Cardoso, Rafael D Arantes – COBRAPE; Lívia Pacheco – Circuito Serra do Cipó; Soraia Maria Pinheiro – COPASA; Bruna Raquel Cruz Pinto – Sec. Agricultura e Meio Ambiente; Célia Fróes, Patrícia Sena – AGB Peixe Vivo; Clarissa Dantas, Fernanda Oliveira, Dimas Correa, Izabel Nogueira, Izabella Resende, Derza Nogueira, Amanda Amorim, Elio Domingos– Mobilização CBH Rio das Velhas. Após a recepção e credenciamento dos conselheiros e convidados, o presidente do CBH Rio das Velhas, Sr. Marcus Vinicius Polignano juntamente com o vice-presidente Ênio Resende de Souza e o secretário Valter Vilela realiza a abertura da reunião agradecendo a presença de todos e apresenta a pauta: 1- Credenciamento. 2 - Aprovação da ata da reunião anterior. 3 Informes: 3.1 Apresentação dos novos conselheiros do CBH Rio das Velhas; 3.2 Encaminhamentos do Grupo de Trabalho para a região do Baixo Onça; 3.3 Informes sobre o Grupo de Trabalho de disponibilidade hídrica superficial e subterrânea nas bacias hidrográficas do Rio das Velhas e do Rio Paraopeba (IGAM); 3.4 Encaminhamentos da reunião do Fórum Mineiro de Comitês e participação do CBH Rio das Velhas no Encontro Nacional de Comitês ENCOB 3.5 Gestão de Recursos Hídricos no Estado do Pará (IGAM); 3.6 Apresentação da empresa contratada para prestação de serviços de comunicação para o CBH Rio das Velhas. 4 - Solenidade de entrega do documento final dos Planos

Municipais de Saneamento Básico dos municípios de Nova União, Caeté, Sabará, e Taquaraçu de Minas. 5 - Discussão de Deliberação Normativa que institui procedimentos para a análise e o acompanhamento dos processos de outorga encaminhados ao Comitê da Bacia Hidrográfica do Rio das Velhas. 6 - Discussão de Deliberação Normativa que cria o Subcomitê na UTE Nascentes. 7 - Discussão de Deliberação Normativa que cria o Subcomitê na UTE Guaicuí. 8 - Apresentação do Mapa de Qualidade das Águas e das ações do SISEMA decorrentes do monitoramento da qualidade das águas (IGAM). 9 - Proposta de Moção contra Projeto de Lei 5245/2014 - Altera a Lei nº 15.082 de 27/4/2004, que dispõe sobre rios de preservação permanente e dá outras providências (Presidência). Item 2. A ata é apresentada e aprovada sem alterações. Na sequência, os informes: 3.1 são apresentados os novos conselheiros ao plenário. 3.2 Encaminhamentos do Grupo de Trabalho para a região do Baixo Onça. Polignano informa que foi formado um grupo de trabalho entre COMUPRA, COPASA, Prefeitura de Belo Horizonte e CBH Velhas com o objetivo de avaliar a situação dos interceptores de esgoto no Baixo Ribeirão Onça. Dentre as ações tomadas foi a realização de uma visita técnica. Elio Domingos apresenta os objetivos e o desenvolvimento da visita, e os encaminhamentos propostos: solicitação à Superintendência de Limpeza Urbana (SLU) na limpeza imediata do local, educação ambiental com a comunidade e a definição de uma agenda comum para encontros regulares dos órgãos envolvidos. Polignano propõe que se faça uma reunião especifica junto a COPASA e PBH para resolver as questões dos interceptadores de esgoto do Córrego Gorduras. Na sequência, há inversão de pauta, solicitada pelos representantes dos municípios que receberão o relatório final dos PMSB. Item 4 – É realizada a entrega do documento final referente à elaboração dos Planos Municipais de Saneamento Básico. Polignano reafirma a importância de se utilizar o plano para desenvolver ações de saneamento nos municípios. O representante do município de Sabará, senhor Moacir Barbosa de Figueiredo agradece o trabalho que foi feito, tendo com a participação de toda a sociedade no processo. Gisele Maria do Santos, representante de Taquaraçu de Minas explana a satisfação dessa construtiva parceria. O prefeito de Nova União, sr Geraldo de Paula Andrade agradece pelo apoio e informa que sempre estará a disposição para colaborar. Sr. Anderson Divino de Oliveira, representante de Caeté agradece e reafirma a luta do município para que o PMSB possa ser aplicado. Adriana Sales Cardoso, representante da COBRAPE (empresa contratada para elaboração dos Planos) agradece e comenta que o grande desafio está a cargo dos municípios que é colocar o plano em prática. Retomando os informes: 3.3 Grupo de Trabalho de disponibilidade hídrica superficial e subterrânea nas bacias hidrográficas do Rio das Velhas e do Rio Paraopeba (IGAM), Breno Lasmar informa que desde a instituição do grupo de trabalho, em novembro de 2013, foram realizadas duas reuniões. A primeira o IGAM apresentou um diagnóstico quantitativo do alto Rio das Velhas e baixo e médio Paraopeba e um modelo de *check list* para obter informações dos usuários da bacia. Na segunda reunião houve uma consolidação desses dados e o IGAM expôs uma metodologia de estudo comparativo entre a produção por tonelada *versus* uso da água. Diz que resultado foi satisfatório em muitos empreendimentos, pois as empresas adotam práticas de reuso da água. A AGB Peixe Vivo apresentou as informações referentes a atualização do Plano Diretor. A COPASA informou sobre as fontes de abastecimento de água para serem analisadas nas próximas reuniões. Assim, será realizada uma nova reunião com o SINDIEXTRA e IBRAM para agregar mais informações e construir a padronização das mesmas, com o objetivo de aperfeiçoar os critérios de avaliação dos processos de outorga. Ronald Guerra pergunta se a EMATER e o IEF foram incluídos na composição do GT. Polignano informa que o SAAE de Itabirito está como ouvinte, a Cecília Rute como representante da sociedade civil e o Presidente do Comitê. Ronald Guerra reforça que é necessário alguém dessas instituições, para que se possa discutir ações voltadas para a produção de água. Ênio Resende explica que esse pleito é verdadeiro, mas que o Comitê está representado por seu presidente. Wagner Costa – FIEMG, Pergunta ao IGAM se existe cadastramento para os novos usuários outorgáveis. Breno Lasmar explica que a região está incluída no Plano de Fiscalização do Estado de Minas Gerais e que o *check list* utilizado é para conhecer o volume de água verdadeiramente utilizado pelos usuários outorgados. Polignano alerta para que esteja na pauta da atualização do PDRH de bacia a questão do *déficit* do sistema de informação de outorgas. 3.4 Na sequência Cecília Rute comenta os principais acontecimentos da Reunião do Fórum Mineiro de Comitês ocorrida em Itabira no mês de junho. Polignano convida dois participantes da sociedade civil para representar o CBH Rio das Velhas no Encontro Nacional dos Comitês de Bacias Hidrográficas – ENCOB. Os interessados devem encaminhar o pedido de participação para a Equipe de Mobilização. Os participantes serão escolhidos em plenária. 3.5 Edson Pojo – Secretaria de Estado de Meio Ambiente do Estado do Pará, Expõe

as experiências do Estado do Pará na gestão das águas. 3.6 Rodrigo Rezende de Angelis apresenta a Tanto Expresso, empresa contratada para prestação de serviços de comunicação para o CBH Rio das Velhas por meio do Ato Convocatório 001/2014 Contrato de Gestão IGAM N°002/2012. Item 5 - Polignano contextualiza a deliberação, que é apresentada com o objetivo de definir melhor os procedimentos para a tramitação dos processos de outorga dentro do Comitê. Breno Lasmar propõe a adequação de alguns termos. Luiz Claudio – VALE, diz que é necessário o ajuste na escrita da deliberação sugere que se faça outra reunião das Câmaras Técnicas com o objetivo de adequar a redação. Wagner FIEMG indica algumas mudanças no sentido de especificar as instâncias do CBH Rio das Velhas responsáveis pelos procedimentos, pois a expressão CBH Rio das Velhas é ampla e apoia a sugestão de ter uma nova reunião. Polignano defende que os procedimentos foram amplamente analisados na CTOC e CTIL. Aconselha ao plenário votar em dois momentos. Primeiramente a favor de deliberar nesta plenária, não havendo necessidade de nova reunião. Aprovado com 13 votos a favor e três contras. Segundo momento a votação de aprovação da deliberação. Aprovada com 13 votos a favor e três contras. Polignano propõe a junção dos Itens 6 - e item 7 por se tratar da criação dos Subcomitês Nascentes e Guaicuí. As Deliberações aprovadas com 14 votos a favor e 2 abstenções. Wagner FIEMG justifica a abstenção, pois alega que a existência de subcomitês não tem prerrogativa legal. Item 8 Vanessa Kelly Saraiva - representante do IGAM, explica o Mapa de Qualidade das Águas e das ações do SISEMA decorrentes do Monitoramento da Qualidade das Águas, caracterizando a avaliação dos resultados dos parâmetros de interesse nos ribeirões Arrudas e Onça e no Rio das Velhas, relacionando com a implantação do tratamento secundário das ETEs. Item 9 Márcio Antônio Ferreira Torres – Prefeitura Municipal de Santana do Riacho e membro do Subcomitê do Rio Cipó problematiza e esclarece a moção que reivindica que não haja qualquer alteração na legislação no que diz respeito à classificação dos rios de preservação permanente, e se coloca contra a tramitação do Projeto de Lei (PL) 5.245/2014 que se encontra em discussão na Assembleia Legislativa de Minas Gerais. Propõe que se faça a modificação na ultima linha da moção para que o CBH Rio das Velhas se oponha ao projeto por completo e não só ao que se refere ao Rio Cipó, defendendo assim todos os outros Rios de Minas Gerais. A Moção é aprovada com 15 votos. Não havendo mais nenhum assunto a tratar, Marcus Vinicius Polignano encerra a reunião, da qual se lavrou a presente ata.

Marcus Vinicius Polignano
Presidente

Valter Vilela Cunha
Secretário

ATA DE REUNIÃO APROVADA EM 20 DE OUTUBRO DE 2014

REGISTROS DAS CÂMARAS TÉCNICAS

COMITÊ DA BACIA HIDROGRÁFICA DO RIO DAS VELHAS

Belo Horizonte, 01 de Outubro de 2014.

REF.: Reunião Ordinária - CTPC

Prezado (a) Senhor (a),

Em continuidade as atividades desenvolvidas pela Câmara Técnica de Planejamento, Projetos e Controle do Comitê da Bacia Hidrográfica do Rio das Velhas, convidamos para Reunião Ordinária que será realizada no **dia 09 de outubro (quinta feira), com início às 14h00 na sede do CBH Rio das Velhas, localizado na Rua dos Carijós, n° 150 - 10° andar, Belo Horizonte.**

Pauta:

14h às 14h20: Aprovação da ata da reunião realizada no dia 27 de maio;

14h20 às 16h00: Atualização do Plano Diretor de Recursos Hídricos - Revisão dos Produtos 4 e 5:

- Diretrizes e Critérios para Aplicação dos Instrumentos de Gestão dos Recursos Hídrico;
- Arranjo Institucional para Gestão dos Recursos Hídricos da Bacia

16h00 às 16h50: Informes:

- Contratação da tutoria para os municípios atendidos pela parceria entre o CBH Rio das Velhas, AGB Peixe Vivo e CREA;
- Seminários dos Subcomitês de Bacias Hidrográficas;
- Formação do Grupo de Trabalho para discutir a situação do esgoto sanitário na região do baixo Ribeirão Onça;

16h50 às 17h: Propostas e encaminhamentos.

Quaisquer esclarecimentos e a confirmação de sua presença ou representante poderão ser feitas por meio do endereço eletrônico izabella.resende@cbhvelhas.org.br ou pelo telefone (31) 3222-8350.

Cordialmente,

Matheus Valle de Carvalho e Oliveira

Presidente Câmara Técnica de Planejamento, Projetos e Controle

COMITÊ DA BACIA HIDROGRÁFICA DO RIO DAS VELHAS

Ofício Circular 009/2014/CTPC

Belo Horizonte, 14 de agosto de 2014.

REF.: Reunião Ordinária - CTPC

Prezado (a) Senhor (a),

Em continuidade as atividades desenvolvidas pela Câmara Técnica de Planejamento, Projetos e Controle do Comitê da Bacia Hidrográfica do Rio das Velhas, convidamos para Reunião Ordinária que será realizada no **dia 21 de agosto (quinta feira), com início às 13h30 na sede AGB Peixe Vivo, localizado na Rua dos Carijós, n° 166 - 5° andar, Belo Horizonte.**

Pauta:

13h30 às 14h: Recepção dos (as) Conselheiros(as) e Convidados(as);

14h às 14h20: Aprovação da ata (reunião realizada dia 27 de maio);

14h20 às 16h00: Discussão do Plano Plurianual Anual (2013/2014):

- Detalhamento de gastos por rubrica;
- Ausência de demandas de Projetos de Sistemas de Esgotamento Sanitário;
- Contratação de serviços de fiscalização das obras dos projetos executados por meio do Recurso da Cobrança pelo Uso da Água;

16h00 às 16h30: Informes:

- Plano Diretor de Recursos Hídricos (PDRH): Produto 4 - Diretrizes e Critérios para Aplicação dos Instrumentos de Gestão dos Recursos Hídricos e Produto 5 - Arranjo Institucional para Gestão dos Recursos Hídricos;
- Andamento da contratação da tutoria para os municípios atendidos pela parceria entre o CBH Rio das Velhas, AGB Peixe Vivo e CREA;
- Formação do Grupo de Trabalho para discutir a situação do esgoto sanitário na região do baixo Ribeirão Onça;

16h30 às 17h: Propostas e encaminhamentos.

COMITÊ DA BACIA HIDROGRÁFICA DO RIO DAS VELHAS

Informações complementares:

- Plano Diretor de Recursos Hídricos: Produto 4 e 5 / Plano Plurianual 2013 2014
https://drive.google.com/folderview?id=0B9Kh_xr5A3Y9MEQ3ZktUaHAxNHM&usp=sharing

- Contratação de empresa de consultoria para disponibilizar técnicos especializados em saneamento básico para assessorar de forma tutorial os municípios atendidos pela parceria entre o CBH Rio das Velhas, AGB Peixe Vivo e CREA
http://www.agbpeixevivo.org.br/index.php/contratos-de-gestao/agb-igam/contrato-no-02igam2012/atos-convocatorios.html

Quaisquer esclarecimentos e a confirmação de sua presença ou representante poderão ser feitas por meio do endereço eletrônico izabella.resende@cbhvelhas.org.br ou pelo telefone (31) 3222-8350.

Cordialmente,

Matheus Valle de Carvalho e Oliveira

Presidente Câmara Técnica de Planejamento, Projetos e Controle

COMITÊ DA BACIA HIDROGRÁFICA DO RIO DAS VELHAS

Ofício Circular 008/2014/CTPC

Belo Horizonte, 12 de agosto de 2014.

REF.: Reunião Ordinária - CTPC

Prezado (a) Senhor (a),

Em continuidade as atividades desenvolvidas pela Câmara Técnica de Planejamento, Projetos e Controle do Comitê da Bacia Hidrográfica do Rio das Velhas, convidamos para Reunião Ordinária que será realizada no **dia 19 de agosto (terça feira), com início às 13h30 na sede CBH Rio das Velhas, localizado na Rua dos Carijós, n° 150 - 10° andar, Belo Horizonte.**

Pauta:

13h30 às 14h: Recepção dos (as) Conselheiros(as) e Convidados(as);

14h às 14h20: Aprovação da ata (reunião realizada dia 27 de maio);

14h20 às 16h00: Discussão do Plano Plurianual Anual (2013/2014):

- Detalhamento de gastos por rubrica;
- Ausência de demandas de Projetos de Sistemas de Esgotamento Sanitário;
- Contratação de serviços de fiscalização das obras dos projetos executados por meio do Recurso da Cobrança pelo Uso da Água;

16h00 às 16h30: Informes:

- Plano Diretor de Recursos Hídricos (PDRH): Produto 4 - Diretrizes e Critérios para Aplicação dos Instrumentos de Gestão dos Recursos Hídricos e Produto 5 - Arranjo Institucional para Gestão dos Recursos Hídricos;
- Andamento da contratação da tutoria para os municípios atendidos pela parceria entre o CBH Rio das Velhas, AGB Peixe Vivo e CREA;
- Formação do Grupo de Trabalho para discutir a situação do esgoto sanitário na região do baixo Ribeirão Onça;

16h30 às 17h: Propostas e encaminhamentos.

COMITÊ DA BACIA HIDROGRÁFICA DO RIO DAS VELHAS

Informações complementares:

- Plano Diretor de Recursos Hídricos: Produto 4 e 5 / Plano Plurianual 2013 2014
https://drive.google.com/folderview?id=0B9Kh_xr5A3Y9MEQ3ZktUaHAxNHM&usp=sharing

- Contratação de empresa de consultoria para disponibilizar técnicos especializados em saneamento básico para assessorar de forma tutorial os municípios atendidos pela parceria entre o CBH Rio das Velhas, AGB Peixe Vivo e CREA
http://www.agbpeixevivo.org.br/index.php/contratos-de-gestao/agb-igam/contrato-no-02igam2012/atos-convocatorios.html

Quaisquer esclarecimentos e a confirmação de sua presença ou representante poderão ser feitas por meio do endereço eletrônico izabella.resende@cbhvelhas.org.br ou pelo telefone (31) 3222-8350.

Cordialmente,

Matheus Valle de Carvalho e Oliveira

Presidente Câmara Técnica de Planejamento, Projetos e Controle

COMITÊ DA BACIA HIDROGRÁFICA DO RIO DAS VELHAS

Ofício Circular 007/2014/CTPC

Belo Horizonte, 09 de julho de 2014.

REF.: Reunião Ordinária - CTPC

Prezado (a) Senhor (a),

Em continuidade as atividades desenvolvidas pela Câmara Técnica de Planejamento, Projetos e Controle do Comitê da Bacia Hidrográfica do Rio das Velhas, gostariam de convidá-lo (a) para Reunião Ordinária que será realizada no **dia 15 de julho (terça feira), com início às 13h30 na sede CBH Rio das Velhas, localizado na Rua dos Carijós, n° 150 - 10° andar, Belo Horizonte.**

Pauta:

13h30 às 14h: Recepção dos (as) Conselheiros(as) e Convidados(as);

14h às 14h10: Aprovação da ata (reunião realizada dia 27 de maio);

14h10 às 14h30: Informes

- Plano Diretor de Recursos Hídricos (PDRH): Produto 4 - Diretrizes e Critérios para Aplicação dos Instrumentos de Gestão dos Recursos Hídricos e Produto 5 - Arranjo Institucional para Gestão dos Recursos Hídricos;;
- Contratação de empresa de consultoria para disponibilizar técnicos especializados em saneamento básico para assessorar de forma tutorial os municípios atendidos pela parceria entre o CBH Rio das Velhas, AGB Peixe Vivo e CREA;
- Formação do Grupo de Trabalho para discutir a situação do esgoto sanitário na região do baixo Ribeirão Onça;

14h30 às 15h30: Apresentação “Qualidade das águas na bacia do Rio das Velhas com ênfase nos dados de qualidade de efluente e afluente e na evolução da qualidade de água nas ETEs Onça e Arrudas” – IGAM;

15h30 às 16h30: Discussão do Plano Plurianual Anual de 2013/2014:

- Detalhamento de gastos por rubrica;
- Ausência de demandas de Projetos de Sistemas de Esgotamento Sanitário, rubrica especificada no Plano Plurianual de 2013/2014;

16h30 às 17h: Encaminhamentos.

COMITÊ DA BACIA HIDROGRÁFICA DO RIO DAS VELHAS

Informações complementares:

- Plano Diretor de Recursos Hídricos: Produto 4 e 5 / Plano Plurianual 2013 2014
https://drive.google.com/folderview?id=0B9Kh_xr5A3Y9MEQ3ZktUaHAxNHM&usp=sharing
- Contratação de empresa de consultoria para disponibilizar técnicos especializados em saneamento básico para assessorar de forma tutorial os municípios atendidos pela parceria entre o CBH Rio das Velhas, AGB Peixe Vivo e CREA
http://www.agbpeixevivo.org.br/index.php/contratos-de-gestao/agb-igam/contrato-no-02igam2012/atos-convocatorios.html

Quaisquer esclarecimentos e a confirmação de sua presença ou representante poderão ser feitas por meio do endereço eletrônico izabella.resende@cbhvelhas.org.br ou pelo telefone (31) 3222-8350.

Cordialmente,

Matheus Valle de Carvalho e Oliveira

Presidente Câmara Técnica de Planejamento, Projetos e Controle

Reunião Tutoria - 19/09

De: **Patrícia Sena**
Para: **deboraqueiroz.geo@gmail.com**
Cópia: **hildemanoamorim@gesois.org.br** ,**izabella.resende@cbhvelhas.org.br**
Cópia oculta:
Assunto: Reunião Tutoria - 19/09
Data: 11/09/2014 11:48
image001.jpg **2.96 KB**

Débora,

O CBH Rio das Velhas agendou reunião dia 19/09 às 09:00 horas na sede do comitê, para tratarmos dos alinhamentos desse novo contrato de tutoria para elaboração dos Planos de Saneamento Básico.

Favor confirmar presença e os nomes dos representantes da empresa que virão.

Qualquer dúvida, entre em contato com Izabella, copiada nesta mensagem.

Obrigada.

Patrícia Sena Coelho
Assessora Técnica
Rua Carijós, 166 | 5º andar
Centro | 30.120-060 | Belo Horizonte | MG
Telefone (31) 3207.8500
www.agbpeixevivo.org.br

COMITÊ DA BACIA HIDROGRÁFICA DO RIO DAS VELHAS

LISTA DE PRESENÇA

1° Reunião com a empresa de consultoria especializada em assessorar de forma tutorial os municípios para elaboração do PMSB – Parceria CBH, AGB e CREA.

Belo Horizonte, 19 de setembro de 2014 – 14h às 17h.

	NOME	INSTITUIÇÃO / ENTIDADE	TELEFONE/ E-MAIL	ASSINATURA
80.	Ingabella Resende	Equipe de Mobilização CBH Rio das Velhos	(31) 3222-8350	Ingabella Resende
81.	Cynthia Franco Andrade	Instituto Gesois	(31) 9789-0154/ cfgesois@gmail.com	Andrade
82.	Débora Oliveira Queiroz	Instituto Gesois	(31) 3481-8007/ deboraqueirozgeo@gmail.com	DOQ
83.	Hildemar T. Amorim Jr.	Inst. Gesois	(31) 3481 8007 HildemarAmorim@GESOIS.ORG.BR	
84.	ROMEU SANTIAGO FILHO	INST. GESOIS	(31) 34818007 IDEM	
85.	ALBERTO S. SCHWARTZMAN	AGB PEIXE VIVO	(31) 3207-8500	
86.	Patrícia Sena Coelho	AGB Peixe Vivo	(31) 3207-8500 (patricia.sena@agbpeixevivo.org.br)	Coelho
87.	Vitor CQueiroz	Arsae	(31) 7539-0019 vitor.qveiroz@arsae.mg.gov.br	
88.	Matheus Valle	Arsae-MG/CBH Velhas	(31) 3915-8070 matheus.valle@arsae.mg.gov.br	
89.	SERGIO ABUCATEL	FUNASA/SUEST-MG	(31) 3226-8755 sergio.abucater@funasa.gov.b	
90.				
91.				
92.				
93.				
94.				
95.				

COMITÊ DA BACIA HIDROGRÁFICA DO RIO DAS VELHAS

Ofício Circular CTIL 003/2014

Belo Horizonte, 29 de julho de 2014

REF.: Reunião Ordinária – CTIL

Prezado (a) Senhor (a),

Em continuidade às atividades desenvolvidas pela Câmara Técnica Institucional e Legal do Comitê da Bacia Hidrográfica do Rio das Velhas, convidamos para Reunião Ordinária que será realizada no **dia 05 de agosto, com início às 13h30, na sede do CBH Rio das Velhas, localizada à Rua dos Carijós, n° 150, 10° andar - Centro, Belo Horizonte.**

Pauta:

13h30 às 13h40 – Chegada e recepção dos Conselheiros (as) e Convidados(as);
13h40 às 14h00 – Informes
14h00 às 14h10 – Aprovação da ata – reunião de 02 de abril de 2014; (anexo 1) (anexo 2)
14h10 às 15h00 – Proposta de Deliberação que institui procedimento para a análise e o acompanhamento dos processos de outorga encaminhados ao Comitê da Bacia Hidrográfica do Rio das Velhas; (anexos 2A, 2B, 2C e 2D)
15h00 às 15h20 – Proposta de Deliberação que cria o Subcomitê Nascentes; (anexos 3A, 3B e 3C)
15h20 às 16h40 – Proposta de Deliberação que cria o Subcomitê Guaicui; (anexo 4)
16h40 às 17h00 – Assuntos gerais e encaminhamentos para 79ª Reunião Plenária do CBH Rio das Velhas (22 de agosto de 2014).

Quaisquer informações complementares e a confirmação de sua presença ou representante poderão ser feitas através do telefone (31) 3222-8350 ou por meio do endereço eletrônico clarissa.dantas@cbhvelhas.org.br .

Atenciosamente,

Marcus Vinícius Polignano
Presidente da Câmara Técnica Institucional e Legal - CTIL

COMITÊ DA BACIA HIDROGRÁFICA DO RIO DAS VELHAS

CÂMARA TÉCNICA INSTITUCIONAL E LEGAL - CTIL

Aprovada na reunião em ____ / _____ / _____

Aos 05 dias do mês de agosto de 2014, às 13h30min, reuniram-se os conselheiros da Câmara Técnica Institucional e Legal - CTIL, na sala de reuniões do CBH Rio das Velhas, localizada na Rua dos Carijós, nº 150, Centro, Belo Horizonte - MG. **Participaram os seguintes conselheiros titulares**: Breno Esteves Lasmar – IGAM; Lairto Divino de Almeida – Prefeitura de Jaboticatubas; Valter Vilela Cunha – COPASA; Denise Bernardes Couto – FIEMG; Marcus Vinícius Polignano – Instituto Guaicuy. **Participaram os seguintes conselheiros suplentes**: Ênio Resende – EMATER; Participaram também: Sônia Knauer – PBH; Taiana Coelho – ARSAE; Izabel Gonçalves - Equipe de Mobilização CBH Rio das Velhas; Fernanda Oliveira – Equipe de Mobilização CBH Rio das Velhas; Tarcísio de Paula Cardoso – ACOMCHAMA; Valéria Caldas – COPASA; Cecília Ruth A.Silva – Conviverde; Clarissa Dantas – Equipe de Mobilização CBH Rio das Velhas; Derza Costa Nogueira – Equipe de Mobilização CBH Rio das Velhas; Dimas Correa – Equipe de Mobilização CBH Rio das Velhas; O coordenador geral da CTIL, Marcus Vinícius Polignano – Instituto Guaicuy inicia a reunião e informa que os estudos de atualização do PDRH estão já na fase de discussão dos instrumentos de gestão e antes de irem para aprovação no Plenário será encaminhado a CTIL para avaliação. Breno Lasmar – IGAM informa que nos dias 27, 28 e 29 acontecerá a reunião do Fórum Mineiro de Comitês de Bacia Hidrográfica, sendo que no último dia ocorrerá oficina da WWF sobre Governança das Águas, momento estratégico para discutir e construir indicadores na gestão das águas. Polignano coloca em discussão a minuta da ata da reunião realizada de 02 de abril de 2014 e a mesma é aprovada sem alterações. O Próximo ponto de pauta: **"Proposta de Deliberação que institui procedimento para a análise e o acompanhamento dos processos de outorga encaminhados ao Comitê da Bacia Hidrográfica do Rio das Velhas;"** Polignano esclarece que processos de outorga de grande porte são encaminhados ao Comitê que deverá se posicionar a respeito em prazo máximo de 60 dias, quando o Plenário não se posiciona dentro do prazo o Presidente poderá fazê-lo *ad referum*. Pondera que frequentemente a última situação ocorre, dessa maneira a proposta de Deliberação visa fixar os prazos e formalizar os procedimentos e parâmetros de análise que já são promovidos pela Câmera Técnica de Outorga e Cobrança. Inicialmente a minuta foi avaliada previamente pela CTOC, nesse contexto FIEMG e COPASA apresentaram sugestões de alteração. As três versões foram encaminhadas previamente a essa reunião da CTIL e assim propõe que a versão CTOC/AGB Peixe Vivo original seja lida e os representantes da COPASA e FIEMG apresentem suas considerações a medida que a leitura ocorra. Denise Couto – FIEMG sugere na ementa que seja retirado o termo "análise". Valter e Cecília ponderam que o

comitê realiza análise para se posicionar, dessa maneira julgam ser pertinente a permanência do termo. Os demais conselheiros acordam pela não alteração. Na parte de considerandos Denise solicita, com o acordo de todos, ocorre a incorporação como penúltimo item: *"Considerando que os processos de requerimento de outorga para empreendimentos de grande porte e com potencial poluidor serão encaminhados ao CBH VELHAS pelo IGAM ou pela SUPRAM, devidamente acompanhados dos respectivos pareceres técnicos e jurídicos conclusivos;".* No art. 1° Denise solicita referenciar o Plano da Bacia aprovado e Deliberação Normativa CERH nº 31/2009, sendo aprovada a seguinte redação: *"Art. 1º Esta Deliberação estabelece normas de análise e acompanhamento do processo de outorga no âmbito da Bacia Hidrográfica do Rio das Velhas, visando, em especial, o Plano da Bacia aprovado, conforme Deliberação Normativa CERH nº 31/2009 e a proteção da quantidade e da qualidade das águas no âmbito da bacia hidrográfica do Rio das Velhas.".* Denise propõe nova redação ao art 2° *"Art. 2º - Compete à Câmara Técnica de Outorga e Cobrança (CTOC), no âmbito da Bacia Hidrográfica do Rio das Velhas, discutir em conjunto com a entidade equiparada à agência de bacia hidrográfica os processos de outorgas encaminhados ao comitê."* Polignano pondera que a ideia é muito diferente da proposta original e Taiana Coelho –ARSAE esclarece que na versão da FIEMG a sequencia dos procedimentos foram muito modificadas, dificultando o acompanhamento das alterações propostas. Denise solicita que nesse caso seja mencionada a possibilidade de ad referendum, visto que trata-se de prazo. Breno pondera que na estrutura original de minuta da DN abordará após os procedimentos. Os Conselheiros presentes optam pela manutenção da redação original. Referente ao art 3°, Breno Lasmar propõe nova redação com o objetivo de esclarecer a quem será direcionado o processo físico. Com o consenso entre os presentes passa a vigorar a seguinte redação sem incisos: *"Art. 3º Instaurado o procedimento, descrito no caput do artigo 2º desta deliberação, o CBH Rio das Velhas encaminhará à entidade equiparada à agência de bacia hidrográfica, em até 03 (três) dias úteis, o processo físico e comunicará por escrito à presidência da CTOC, para dar início ao procedimento de análise da outorga no âmbito do CBH Rio das Velhas;*". Valéria Caldas – COPASA comenta que a proposta de DN em discussão foi elaborada a partir dos procedimentos que já ocorrem atualmente e na versão apresentada pela FIEMG, as práticas não são levadas em consideração, sendo proposto novo procedimento. Considerando tal aspecto Polignano indaga se há alguma proposição para condução dos trabalhos ocorra de outra forma. Denise afirma que para a instituição que representa apresenta proposta diferenciada e não está confortável com o

formato proposto, solicitando que conste em ata. Breno sugere que seja realizada a leitura de forma integral a proposta da FIEMG. Valter indaga a Denise quais são os pontos cruciais na redação da FIEMG que devem avaliados pelo grupo. Denise responde não ser possível apontar, devendo a mesma ser avaliada como um todo. Taiana comenta que em sua avaliação há duas grandes modificações, sendo a primeira a supressão do inciso referente a apresentações dos empreendedores e de outro inciso que considerava a possibilidade de realização de visita técnica. Polignano avalia que a maior consenso entre a redação da AGB/CTOC e as pequenas alterações da COPASA, assim propõe que continue revisando item a item dessa proposta e Denise continue apontando as considerações ao longo do tempo. Com o acordo entre os presentes Polignano dá prosseguimento aos trabalhos. Taiana sugere que na redação da minuta seja padronizada a expressão "Entidade equiparada a Agência de Bacia Hidrográfica" sempre que referir-se a AGB Peixe Vivo. Os conselheiros ponderam sobre prazo para realização da primeira reunião da CTOC e definem nova redação para o inciso I, do art 6°: *"I – A primeira reunião ordinária para a análise do processo de outorga será realizada em até 07 (sete) dias úteis após a comunicação da instauração do procedimento à presidência da CTOC."* . Referente ao inciso II, do art 6° Breno pondera que a atribuição descrita é papel da agência e sugere a alteração do trecho *"a equipe de mobilização do CBH Rio das Velhas, por meio do geoprocessamento"* por *" à entidade equiparada à agência de bacia hidrográfica".* Polignano propõe a alteração da expressão *"órgão estatal (SUPRAM)"* por *"o técnico do órgão estadual competente".* Breno comenta a respeito DN CERH 31/2009 que entre outros aspectos diz da obrigatoriedade do técnico que analisou o processo em comparecer nas reuniões em que o mesmo será discutido, dessa maneira e considerando os conselheiros e demais participantes dá-se nova redação ao parágrafo 3° especificando quem será convocado e quem será convidado: *"§3º O empreendedor e o órgão estadual competente serão convidados a realizar uma apresentação do empreendimento e do pedido da outorga na reunião ordinária com o objetivo de esclarecer possíveis dúvidas dos membros e convidados da câmara técnica.".* Taiana comenta que desde que entrou na CTOC/CBH sente falta da documentação do licenciamento para avaliar o empreendimento como um todo, cita a legislação que propõe integração aos sistemas. Breno diz que essa integração ocorre por meio da análise do técnico da SUPRAM, Valéria reforça que a análise restringe-se aos recursos hídricos. Fernanda esclarece que para os conselheiros da CTOC são encaminhados apenas parte da documentação, já que a mesma chega apenas em formato impresso. Clarissa indaga se essa documentação não é entregue pelo

empreendedor em formato digital, pois sendo enviado nesse formato para o CBH o mesmo poderia ser consultado por todos mais facilmente. Breno esclarece que o empreendedor protocola ao iniciar o processo de licenciamento a documentação apenas em formato impresso, assim apenas parte dele é digitalizada. Taiana agradece os esclarecimentos e confirma que essa documentação que está disponível para análise do Comitê é suficiente caso queira saber de forma mais ampla sobre o empreendimento. No art 7° Breno Lasmar reforça que as recomendações que podem ser propostas devem ser em acordo com a DN 31/2009. Valter destaca que a expressão adequada a ser utilizada é condicionante. Denise discorda, mas Polignano comenta que em acordo com o artigo mencionado na DN 31/2009 é possível. Assim passa a vigorar a seguinte redação: *"Art. 7° A CTOC poderá propor condicionantes e recomendações para o processo de outorga, considerando a realidade do corpo hídrico e território nos quais o empreendimento está inserido, nos termos do artigo 4º da DN do CERH 31/2009.".* Referente aos parágrafos do artigo 7° Denise pondera da necessidade de convidar a Agência para acompanhar a atividade, nesse sentido elaborou-se a seguinte redação: *"§2º Quando da realização da visita técnica serão convidados a participar os técnicos da entidade equiparada à agência de bacia, membros do Subcomitê e o técnico do órgão estadual competente que analisou o processo de outorga."* renumerando-se os demais parágrafos. Polignano comenta que o prazo de 60 dias para a análise é demasiado exíguo, afirma que isso deverá ser levado em discussão no CERH, para pelo menos em torno de 90 dias, considerando a complexidade do que é analisado. Denise propõe que a discussão seja encaminhada para a CTIL já que trata-se de matéria deliberativa. Polignano lê as competências da CTIL, não julga ser pertinente. Valter esclarece que no caso da CTIL caberia realizar a revisão da redação e aspectos legais da Deliberação, no caso de posicionar-se sobre outorga já há um formato padrão. Denise reforça que discorda dessa decisão e julga que poderia ser realizada reunião conjunta entre CTOC e CTIL para tal. Ênio comenta que não há nenhum artigo que aborde sobre a decisão da Plenária. Breno sugere nova redação do artigo 8°: *"Art. 8° O CBH Rio das Velhas, após a decisão da Plenária, manifestar-se-á formalmente ao IGAM ou a respectiva SUPRAM, por meio de ofício, com cópia ao empreendedor, de acordo com a deliberação aprovada, acompanhada de fundamentação, juntamente com a devolução do processo físico.".* Assim o parágrafo único que abordava sobre o ad referendum passa a ser o art 9°. Breno sugere e é a provada a seguinte redação: *"Art. 9° Não havendo tempo hábil para pautar o processo em reunião Plenária do Comitê, o presidente do CBH Rio das Velhas, após manifestação da CTOC, poderá aprovar ad referendum da Plenária o*

processo de outorga.". Denise solicita que no artigo 6° em que menciona sobre a participação dos Subcomitês, acredita que deveria explicitar que apenas membros da CTOC tem o direito a voto. Valéria esclarece que é exatamente isso que acontece por ser uma reunião da Câmara Técnica, não sendo necessária essa descrição. Assim a deliberação é aprovada com as modificações já mencionadas. Dando sequencia a pauta: **"Proposta de Deliberação que cria o Subcomitê Guaicui"** Polignano pontua que trata-se da proposta de expansão do trabalho para as vinte três UTEs assim dois Subcomitês já acenaram motivação para estruturação e desenvolvimento de ações. Derza contextualiza sobre a 1ª reunião para criação, quais municípios que abrange e comenta que o grupo está muito motivado. Polignano esclarece que o formato da Deliberação já está conforme os últimos que foram criados. Conselheiros aprovam sem modificações. Sobre a **"Proposta de Deliberação que cria o Subcomitê Nascentes"** Polignano comenta sobre o empenho de Ronald Guerra no envolvimento e fortalecimento do grupo local. Fernanda contextualiza sobre a 1ª reunião para criação, proposta de composição, agenda e comenta que o grupo também está muito ativo. Clarissa complementa que nessa reunião o grupo solicitou que fosse proposto a CTIL proposta de nova divisão dos segmentos dos Subcomitês, separando especificamente poder executivo e poder legislativo, bem como possibilitar uma cadeira especial as universidades. Polignano pontua que a excessiva fragmentação pode dificultar os trabalhos é necessário que dialoguem e proporcionem a colaboração. Breno complementa a respeito da base conceitual dos segmentos da Lei Federal 9.433/97 que define poder público municipal. Encerrando os itens de pauta, o coordenador Polignano finda a reunião da qual se lavrou a presente ata.

Marcus Vinícius Polignano
Coordenador Geral da Câmara Técnica Institucional e Legal - CTIL

COMITÊ DA BACIA HIDROGRÁFICA DO RIO DAS VELHAS

Ofício CTECOM 014/2014

Belo Horizonte, 07 de junho de 2014

REF.: Reunião Ordinária – CTECOM

Prezado (a) Senhor (a),

Em continuidade as atividades da Câmara Técnica Educação, Comunicação e Mobilização do Comitê da Bacia Hidrográfica do Rio das Velhas em 2014, convidamos para Reunião Ordinária que será realizada no **dia 13 de agosto, quarta-feira, com início às 14h00, na sede do CBH Rio das Velhas, localizada à Rua dos Carijós, n° 150, 10° andar - Centro, Belo Horizonte**.

Pauta:

14h00 às 14h10 – Chegada e recepção dos Conselheiros (as) e Convidados (as);

14h10 às 14h20 – Informes Gerais;

14h20 às 14h30 – Aprovação da ata – reunião realizada em 11 de junho de 2014;

14h30 às 15h00 – Apresentação da DN 08/2012 - Princípios e diretrizes de Educação, Comunicação e Mobilização na Bacia do Rio das Velhas;

15h00 às 15h30 – Apresentação das atividades de Comunicação e Mobilização Social desenvolvidas no projeto hidroambiental *"Monitoramento Qualitativo de águas superficiais na área da Sub-bacia do Rio Caeté/Sabará"* – Direta

15h30 às 16h30 - Apresentação da proposta técnica da Empresa vencedora da licitação de serviços comunicação – Tanto Desing

16h30 às 17h00 - Assuntos gerais e encaminhamentos.

Quaisquer informações complementares e a confirmação de sua presença ou representante poderão ser feitas através do telefone (31) 3222-8350 ou por meio do endereço eletrônico clarissa.dantas@cbhvelhas.org.br ou elio.cbhvelhas@gmail.com.

Atenciosamente,

José de Castro Procópio

Presidente da Câmara Técnica de
Educação Comunicação e Mobilização - CTECOM

COMITÊ DA BACIA HIDROGRÁFICA DO RIO DAS VELHAS

Ofício CTECOM 015/2014

Belo Horizonte, 15 de setembro de 2014

REF.: Reunião Ordinária – CTECOM

Prezado (a) Senhor (a),

Em continuidade as atividades da Câmara Técnica Educação, Comunicação e Mobilização do Comitê da Bacia Hidrográfica do Rio das Velhas em 2014, convidamos para Reunião Ordinária que será realizada no **dia 19 de setembro, sexta-feira, com início às 09h00, na sede do CBH Rio das Velhas, localizada à Rua dos Carijós, n° 150, 10° andar - Centro, Belo Horizonte**.

Pauta única:

Apresentação e discussão da revitalização da marca CBH Rio das Velhas.

Quaisquer informações complementares e a confirmação de sua presença ou representante poderão ser feitas através do telefone (31) 3222-8350 ou por meio do endereço eletrônico clarissa.dantas@cbhvelhas.org.br ou elio.cbhvelhas@gmail.com.

Atenciosamente,

José de Castro Procópio

Presidente da Câmara Técnica de
Educação Comunicação e Mobilização - CTECOM

REGISTROS SUBCOMITÊS DE BACIA HIDROGRÁFICA

SCBH ÁGUAS DA MOEDA

Subcomitê Águas da Moeda

Bacias Hidrográficas: Rio do Peixe, Ribeirão Macacos, Córrego Cardoso e Córrego Cristais

(Vinculado ao CBH Rio das Velhas)

Ofício 08/2014

Nova Lima, 22 de setembro de 2014.

REF: Reunião Ordinária do Subcomitê Águas da Moeda

Prezado (a) Senhor (a),

Em continuidade as atividades desenvolvidas pelo Subcomitê Águas da Moeda, convidamos para Reunião Ordinária que será realizada no **dia 25 de setembro (quinta-feira), às 14 horas**, **na Escola Polén, localizada na Rua Nossa Senhora de Fátima, n° 190, Bairro Jardinaves, Nova Lima.**

Pauta:

1. **14h00 às 14h10:** Entrega da carta de resposta aos alunos da Escola Pólen;
2. **14h10 às 14h30:** Aprovação da ata das duas últimas reuniões;
3. **14h30 às 15h00:** Apresentação da Planilha de Planejamento;
4. **15h00 às 17h00:** Apresentação das Ações e Programas na área de atuação do SCBH Águas da Moeda

4.1. **15h00 às 15h20:** Secretaria Municipal de Meio Ambiente de Nova Lima – Educação Ambiental;

4.2. **15h20 às 15h40:** Secretaria Municipal de Meio Ambiente de Rio Acima;

4.3. **15h40 às 16h00:** Escola Pólen: ações de proteção ao Córrego;

4.4. **16h00 às 16h15:** Campanha “Fechos Eu Cuido” - Sub-bacia Macacos;

4.5. **16h15 às 16h30:** Instituto Ouro Verde: dia mundial de despoluição da água;

4.6. 16h30 às 17h00: Ações e programas realizados pelos representantes de alguns usuários que integram o SCBH Águas da Moeda: Copasa, Vale ou Anglo Gold – à confirmar.

17h00 às 17h20: Propostas e encaminhamentos.

Informações complementares e a confirmação de sua presença poderão ser realizadas por meio do telefone (31) 3222-8350 ou endereço eletrônico izabella.resende@cbhvelhas.org.br.

Certo de contarmos com a sua inestimável participação,

Atenciosamente,

Camila Alterthum

Coordenadora Geral do Subcomitê Águas da Moeda

Subcomitê Águas da Moeda

Bacias Hidrográficas: Rio do Peixe, Ribeirão Macacos, Córrego Cardoso e Córrego Cristais

(Vinculado ao CBH Rio das Velhas)

Ofício 06/2014

Nova Lima, 25 de agosto de 2014.

REF: Reunião Ordinária do Subcomitê Águas da Moeda – Gestão 2014 / 2016

Prezado(a) Senhor(a),

Em continuidade as atividades desenvolvidas pelo Subcomitê Águas da Moeda, convidamos para Reunião Ordinária que será realizada no **dia 28 de agosto (quinta-feira), às 14 horas, na Faculdade Milton Campos, localizado na Rua Senador Milton Campos, 202 - Vila da Serra, Nova Lima.**

Pauta:

14h às 14h10: Aprovação da ata da última reunião;

14h às 14h30: Informes;

14h30 às 15h: Plano Diretor de Nova Lima (no aguardo da confirmação de participante);

15h às 16h40: Planejamento do SCBH Águas da Moeda – Gestão 2014/2016;

16h40 às 17h: Propostas e encaminhamentos.

Informações complementares e a confirmação de sua presença poderão ser realizadas por meio do telefone (31) 3222-8350 ou endereço eletrônico izabella.resende@cbhvelhas.org.br.

Certo de contarmos com a sua inestimável participação,

Atenciosamente,

Camila Alterthum

Coordenadora Geral do Subcomitê Águas da Moeda

SCBH Águas da Moeda

SUBCOMITÊ ÁGUAS DA MOEDA
(Vinculado ao CBH Rio das Velhas)

LISTA DE PRESENÇA
REUNIÃO ORDINÁRIA – 14 de Agosto de 2014
LOCAL: Faculdade Milton Campos - Nova Lima.
Horário: 14 horas

	NOME	ENTIDADE	EMAIL / TELEFONE	RÚBRICA
USUÁRIOS				
TITULARES				
1	Renato Gomes Batista	VALE	renato.gomes.batista@vale.com 9544 7422	
2	Ana Flávia Alves	AngloGold Ashanti - Córrego do Sítio Mineração Ltda	afalves@anglogoldashanti.com.br 9956 8480	
3	Luciano Guerson André	COPASA	luciano.guerson@copasa.com.br 9956 8480	
SUPLENTES				
1	Andréa Amaral Trópia	Vale / Meio Ambiente	andrea.amaral.tropia@vale.com 9854-9239	
2	Sibely Eliene Teixeira	AngloGold Ashanti - Córrego do Sítio Mineração Ltda	seteixeira@anglogoldashanti.com.br 3589-1775 / 9787-6257	
3	Marco Antônio P. Damasceno	Serra Del Rey Country Clube	mapd1949@hotmail.com 3581-1381 / 9776-3369	

SCBH Águas da Moeda

SUBCOMITÊ ÁGUAS DA MOEDA
(Vinculado ao CBH Rio das Velhas)

LISTA DE PRESENÇA
REUNIÃO ORDINÁRIA – 28 de Agosto de 2014
LOCAL: Faculdade Milton Campos - Nova Lima.
Horário: 14 horas

	NOME	ENTIDADE	EMAIL / TELEFONE	RÚBRICA
SOCIEDADE CIVIL				
TITULARES				
1	Lilla Ayres Viana	Associação de Moradores do Loteamento Quintas do Sol	ayreslilla@gmail.com 8777 8165	
2	Camila C. Alterthum	Associação de Moradores do Vale do Sol	camila@institutocresce.org / prima.mila@gmail.com 3542-422 / 8689 4252	
3	Letícia Melo de Oliveira	Associação dos Condomínios Horizontais (ACH)	letciameloo@yahoo.com.br 3541-8809 / 9321-8565	
SUPLENTES				
1	Aquiles Araujo	Associação Pedagógica Itacolomy	aquilesaraujo@yahoo.com.br 9611-3351	
2				
3				

SCBH Águas da Moeda	**SUBCOMITÊ ÁGUAS DA MOEDA** **(Vinculado ao CBH Rio das Velhas)**			
	LISTA DE PRESENÇA REUNIÃO ORDINÁRIA – 28 de Agosto de 2014 LOCAL: Faculdade Milton Campos - Nova Lima. Horário: 14 horas			
NOME		ENTIDADE	EMAIL - TELEFONE	RÚBRICA
PODE PÚBLICO				
TITULARES				
1	Sabrina da Luz	Secretaria Muncipal de Meio Ambiente de Nova Lima	recurso.hidrico@yahoo.com.br 3541-4832	
2	Cristiani Perdigão	Emater - MG	nova.lima@emater.mg.com.br 3542-9605 / 8722-2420	
3	Adriana Freitas Mariano	Secretaria Muncipal de Meio Ambiente de Rio Acima	meioambiente@prefeiturarioacima.mg.gov.br 3545-2561	
SUPLENTES				
1				
2				
3	Wellington de Paula Assis	Secretaria Municipal de Meio Ambiente de Raposos	meioambiente@raposos.mg.gov.br 9891-4010	

SCBH Águas da Moeda

Subcomitê de Bacia Hidrográfica Águas da Moeda – SCBH Águas da Moeda

28 de Agosto de 2014 (quinta feira) - 14 horas
LOCAL: Faculdade Milton Campos – Nova Lima

	NOME	ENTIDADE	TEL/FAX/CEL	E-MAIL (letra de forma)
1	Elio Domingos Neto	CBH R. das Velhas	3222-8355	elio.cbhvelhas@gmail.com
2	Isabella Resende	equipe de Mobilização CBH Rio das Velhas	3228-8353	isabella.resende@cbhvelhas.org.
3	MYRIAM MOUSINHO F. GOMES	CM Consultora	99670507	MYRIAMMOUSINHOCONSULTORIA@gmail.com
4	JAIRS PAES	PREF. RIO ACIMA	9136-3429.	JAIR.LUIZ.PAES@GMAIL.COM
5				
6				
7				
8				
9				
10				
11				
12				
13				
14				
15				
16				

SCBH Águas da Moeda

SUBCOMITÊ ÁGUAS DA MOEDA
(Vinculado ao CBH Rio das Velhas)

LISTA DE PRESENÇA
REUNIÃO ORDINÁRIA – 25 de Setembro de 2014
LOCAL: Escola Pólen - Nova Lima.
Horário: 14 horas

	NOME	ENTIDADE	EMAIL / TELEFONE	RÚBRICA
USUÁRIOS				
TITULARES				
1	Renato Gomes Batista	Vale S. A.	renato.gomes.batista@vale.com 9544 7422	
2	Ana Flávia Alves	AngloGold Ashanti - Córrego do Sítio Mineração Ltda	afalves@anglogoldashanti.com.br 9956 8480	
3	Luciano Guerson André	COPASA	luciano.guerson@copasa.com.br ~~9956 8480~~ 9983-5290	
SUPLENTES				
1	Andréa Amaral Trópia	Vale S. A.	andrea.amaral.tropia@vale.com 9854-9239	
2	Sibely Eliene Teixeira	AngloGold Ashanti - Córrego do Sítio Mineração Ltda	seteixeira@anglogoldashanti.com.br 3589-1775 / 9787-6257	
3	Marco Antônio P. Damasceno	Serra Del Rey Country Clube	mapd1949@hotmail.com 3581-1381 / 9776-3369	

SCBH Águas da Moeda

SUBCOMITÊ ÁGUAS DA MOEDA
(Vinculado ao CBH Rio das Velhas)

LISTA DE PRESENÇA
REUNIÃO ORDINÁRIA – 25 de Setembro de 2014
LOCAL: Escola Pólen - Nova Lima.
Horário: 14 horas

	NOME	ENTIDADE	EMAIL / TELEFONE	RÚBRICA
SOCIEDADE CIVIL				
TITULARES				
1	Lilla Ayres Viana	Associação de Moradores do Loteamento Quintas do Sol	ayreslilla@gmail.com 8777 8165	
2	Camila C. Alterthum	Instituto Cresce	camila@institutocresce.org / prima.mila@gmail.com 3542-422 / 8689 4252	
3	Letícia Melo de Oliveira	Associação dos Condomínios Horizontais (ACH)	letciameloo@yahoo.com.br 3541-8809 / 9321-8565	
SUPLENTES				
1	Aquiles Araujo	Associação Pedagógica Itacolomy	aquilesaraujo@yahoo.com.br 9611-3351	
2				
3				

SCBH Águas da Moeda

SUBCOMITÊ ÁGUAS DA MOEDA
(Vinculado ao CBH Rio das Velhas)

LISTA DE PRESENÇA
REUNIÃO ORDINÁRIA – 25 de Setembro de 2014
LOCAL: Escola Pólen - Nova Lima.
Horário: 14 horas

	NOME	ENTIDADE	EMAIL - TELEFONE	RÚBRICA
PODE PÚBLICO				
TITULARES				
1	Sabrina da Luz	Secretaria Muncipal de Meio Ambiente de Nova Lima	recurso.hidrico@yahoo.com.br 3541-4832	
2	Cristiani Perdigão	Emater - MG	nova.lima@emater.mg.com.br 3542-9605 / 8722-2420	
3	Adriana Freitas Mariano	Secretaria Muncipal de Meio Ambiente de Rio Acima	meioambiente@prefeiturarioacima.mg.gov.br 3545-2561	
SUPLENTES				
1				
2				
3	Wellington de Paula Assis	Secretaria Municipal de Meio Ambiente de Raposos	meioambiente@raposos.mg.gov.br 9891-4010	

Subcomitê da Bacia Hidrográfica Águas da Moeda – SCBH Águas da Moeda

SCBH Águas da Moeda

Lista de Presença de Convidados
Reunião Ordinária do SCBH Águas da Moeda
25 de Setembro de 2014 - 14 horas.
LOCAL: Escola Pólen – Nova Lima

	NOME	ENTIDADE	TEL/FAX/CEL	E-MAIL (letra de forma)
1	SERENA IMPROTA	V560593-Z	31-88830929	serenapolen1@gmail.com
2	ANNA GOBEL	V-166966-K	35478129	annago@terra.com.br
3	Erika Juliana Gonçalves	MG 7 244 838	3549 4918	educambientalpn1@gmail.com
4				
5				
6				
7				
8				
9				
10				
11				
12				
13				
14				
15				
16				

REGISTRO DE REUNIÃO

Objeto:	Reunião Ordinária do SCBH Rio Itabirito

Reunião n°	004/2014	Próxima reunião:	05/2014
Data:	10/04/2014	Data:	25/09/2014
Horário:	09h00	Horário	14h
Local:	SAAE Itabirito	Local:	Faculdade Milton Campos

Entidades presentes:

Nomes:	Representação:	Entidade:
Sabrina da Luz	Titular	Secretaria Municipal de Meio Ambiente de Nova Lima
Adriane Freitas Mariano	Suplente	Secretaria Municipal de Meio Ambiente de Rio Acima
Luciano Guerson André	Titular	Copasa
Andréa Amaral Trópia	Suplente	Vale
Marco Antônio P. Damasceno	Suplente	Serra Del Rey Country Clube
Lilla Ayres Viana	Titular	Associação de Moradores d Loteamento Quintas do Sol
Camila C. Alterthum	Titular	Associação de Moradores do Vale do Sol
Letícia Melo de Oliveira	Titular	Associação dos Condomínios Horizontais (ACH)
Aquiles Araujo	Suplente	Associação Pedagógica Itacolomy
Jair Paes	Convidado	Secretaria Municipal de Meio Ambiente de Rio Acima
Myriam Mousinho F. Gomes	Convidada	Consultora
Elio Domingos Neto	Convidado	Equipe de Mobilização CBH Rio das Velhas
Izabella Resende	Convidada	Equipe de Mobilização CBH Rio das Velhas

Entidades ausentes:

Nomes:	Representação:	Entidade:
Cristiani Perdigão	Titular	Emater – MG
Wellington de Paula Assis	Suplente	Secretaria Municipal de Meio Ambiente de Raposos
Renato Gomes Batista	Titular	Vale
Ana Flávia	Titular	Anglo Gold Ashanti – Córrego Síti Mineração Ltda
Sibely Eliene Teixeira	Suplente	Anglo Gold Ashanti – Córrego Síti Mineração Ltda

Pauta:	1. Aprovação da ata da última reunião; 2. Informes; 3. Plano Diretor de Nova Lima (no aguardo da confirmação de participante); 4. Planejamento do SCBH Águas da Moeda – Gestão 2014/2016; 5. Propostas e encaminhamentos.

Gravação	Resumo dos assuntos tratados	Encaminhamentos/OBS	Responsável
1. Discussão e aprovação da ata			

00:00:00-00:00:34	O documento será aprovado na próxima reunião.		Izabella Resende
2. Informes			
00:00:34-00:16:00	**Plano Municipal de Saneamento Básico de Nova Lima**: Lilla informa que que no edital do Plano Municipal de Saneamento Básico de Nova Lima o planejamento será acompanhado pelo Grupo de Trabalho Executivo nomeado por Portaria do Executivo municipal. O GTE poderá ter, além dos órgãos da estrutura municipal, o apoio de órgãos não governamentais afins e de representantes de associações comunitárias.)	Enviar ofício à Prefeitura de Nova Lima, com cópia para a secretaria de Meio Ambiente, indicando conselheiros do SCBH Águas da Moeda para participar do grupo de acompanhamento da elaboração do PMSB de Nova Lima.	Aquiles Araujo e Lilla Ayres
00:16:00-00:24:39	**Contratação da Empresa de Comunicação**: Lilla se apresenta como conselheira da Câmara Técnica de Educação, Comunicação e Mobilização (CTECOM) do Comitê e informa que foi contratada empresa para planejar e implementar a comunicação do CBH Rio das Velhas.		-
00:24:39-00:26:14	**Abraço ao Córrego do Estrangulado**: Aquiles apresenta a proposta de implantação de corredor ecológico no Córrego do Estrangulado, considerando a conexão com o Corredor do Vale do Mutuca. Entrega o ofício da Escola Polén que expressa o desejo de apoiar estas ações, assim como demais que contribuiem para a preservação das águas e nascentes ao redor da escola.		-
	Reunião entre os coordenadores do SCBH Águas da Moeda: Camila informa que no dia 13 de agosto foi realizada uma reunião entre os coordenadores para pensar na próxima pauta e condução desta reunião para iniciar Planejamento do SCBH Águas da Moeda.		-
3. Plano Diretor de Nova Lima			
	Camila informa que a equipe responsável por elaborar o Plano Diretor enviou um e-mail dizendo que no momento não tem condições de apresentar as informações.		-
4. Planejamento do SCBH Águas da Moeda – Gestão 2014/2016;			
	Os conselheiros definem as seguintes temáticas prioritárias para atuação do SCBH Águas da Moeda: 1) Conhecimento do território de atuação do SCBH Águas da Moeda; 2) Mobilização da população nas sub-bacias; 3) Acompanhamento das políticas e ações de Saneamento Básico nos municípios que integram a Unidade Territorial Estratégica Águas da Moeda. Posteriormente, foi preenchida uma planilha de Planejamento, no qual foram definidos os objetivos, ações e responsáveis para tal.	Apresentar o estudo do IQA do município de Nova Lima.	Sabrina da Luz
		Verificar quais são as sub-bacias que perpassam o município de Rio Acima, localizadas da Unidade Territorial Águas da Moeda, estão em uma condição mais vulnerável, e ainda, há algum um grau de envolvimento da comunidade em ações ambientais.	Jair Paes
		Enviar até o dia 15 de setembro a confirmação de apresentações de ações desenvolvidas pelas entidade representadas no SCBH Águas da Moeda.	Conselheiros do SCBH Águas da Moeda.
		Criar e alimentar um espaço no facebook para divulgação do SCBH Águas da Moeda.	Letícia Melo de Oliveira
5. Propostas e encaminhamentos.			
	Os conselheiros do SCBH Águas da Moeda realizaramelegeram a Sabrina da Luz, representante da Prefeitura de Nova Lima, como coordenador do segmento do Poder Público.		-

Responsável pelo registro:	Izabella Resende – Equipe de Mobilização CBH Rio das Velhas.

SCBH ARRUDAS

SUBCOMITÊ DA BACIA HIDROGRÁFICA DO RIBEIRÃO ARRUDAS
(Vinculado ao CBH-Velhas)

Ofício n. 03/2014 - SCBH – Ribeirão Arrudas

Belo Horizonte, 11 de setembro de 2014.

Ref.: 60ª Reunião Ordinária do Subcomitê Ribeirão Arrudas

Prezado(a) Senhor(a),

Em continuidade às atividades desenvolvidas pelo Subcomitê da Bacia Hidrográfica do Ribeirão Arrudas (SCBH Ribeirão Arrudas), convidamos para Reunião Ordinária que será realizada no dia **18 de setembro de 2014 (quinta-feira)**, **na Sede do CBH Rio das Velhas, localizada na Rua dos Carijós, n° 150 – 10° andar – Centro, Belo Horizonte/ MG, com início às 09h**.

Pauta:

1. Discussão e aprovação da ata – reunião realizada no dia 21/08/2014;
2. Informes;
3. Discussão acerca da implantação da bacia de contenção do Calafate e suas implicações;
4. Discussão sobre os lançamentos de efluentes no Ribeirão Arrudas;
5. Debates e proposições gerais.

Quaisquer informações complementares e a confirmação de sua presença ou representante poderão ser realizadas através do telefone (31) 3222 8350 ou por meio do endereço eletrônico fernanda.oliveira@cbhvelhas.org.br.

Certo de contarmos com a sua inestimável participação, subscrevo-me.

Atenciosamente,

Guilherme Eduardo Macedo Cota
Coordenador Geral do SCBH Ribeirão Arrudas

SUBCOMITÊ DA BACIA HIDROGRÁFICA DO RIBEIRÃO ARRUDAS
(Vinculado ao CBH-Velhas)

Ofício n. 02/2014 - SCBH – Ribeirão Arrudas

Belo Horizonte, 14 de agosto de 2014.

Ref.: 59ª Reunião Ordinária do Subcomitê Ribeirão Arrudas

Prezado(a) Senhor(a),

Em continuidade às atividades desenvolvidas pelo Subcomitê da Bacia Hidrográfica do Ribeirão Arrudas (SCBH Ribeirão Arrudas), convidamos para Reunião Ordinária que será realizada no dia **21 de agosto de 2014 (quinta-feira)**, **na Sede do CBH Rio das Velhas, localizada na Rua dos Carijós, n° 150 – 10° andar – Centro, Belo Horizonte/ MG, com início às 09h**.

Pauta:

1. Informes;
2. Discussão e aprovação da ata – reunião realizada no dia 17/07/2014;
3. Eleição dos coordenadores do SCBH Ribeirão Arrudas;
4. Apresentação dos encaminhamentos do IV Encontro dos Subcomitês;
5. Discussão e elaboração do Plano de Trabalho do SCBH Ribeirão Arrudas;
6. Discussões e encaminhamentos.

Quaisquer informações complementares e a confirmação de sua presença ou representante poderão ser realizadas através do telefone (31) 3222 8350 ou por meio do endereço eletrônico fernanda.oliveira@cbhvelhas.org.br.

Certo de contarmos com a sua inestimável participação, subscrevo-me.

Atenciosamente,

Marcus Vinícius Polignano
Presidente do CBH Rio das Velhas

CONVITE PARA ELEIÇÃO DO SCBH RIBEIRÃO ARRUDAS – GESTÃO 2014/2016

Criado em 1998, o Comitê da Bacia Hidrográfica do Rio das Velhas (CBH Rio das Velhas) é um órgão de Estado, colegiado, que discute a política, propostas e projetos para melhoria da quantidade e qualidade das águas da Bacia Hidrográfica do Rio das Velhas. O CBH Rio das Velhas é eleito e composto por 56 representantes dos segmentos: poder público, usuários (que fazem o uso econômico da água) e sociedade civil organizada.

Ao longo dos anos, o CBH Rio das Velhas ampliou a sua atuação e por isso aprovou em 2004 a criação dos Subcomitês, possibilitando a participação de um número maior de pessoas nas decisões sobre as águas e o meio ambiente em todos os cantos da bacia. Dentre os Subcomitês constituídos citamos o **Subcomitê da Bacia Hidrográfica do Ribeirão Arrudas (SCBH Ribeirão Arrudas), que abrange os municípios de Belo Horizonte, Contagem e Sabará**. O SCBH Ribeirão Arrudas desde a sua criação desenvolveu ações de mobilização social e educação ambiental, elaboração de projetos, criação de núcleos, além de articulação e mediação de conflitos.

A eleição é a hora para as instituições se tornarem parte da nova composição do Subcomitê, para participar das decisões, planejar e aprimorar a gestão das águas. As entidades interessadas em participar da nova composição deverão participar da próxima reunião ordinária do Subcomitê.

ELEIÇÃO DO SCBH RIBEIRÃO ARRUDAS GESTÃO 2014/2016

Data: 17 de julho de 2014 (quinta-feira)

Horário: 09 horas

Local: Sede do CBH Rio das Velhas

Endereço: Rua dos Carijós, n° 150, 10° andar, Centro – Belo Horizonte/ Minas Gerais.

O Subcomitê é composto pelos seguintes segmentos:

Sociedade civil organizada: associações de bairro, associações comunitárias, entidades culturais, organizações não governamentais, entidades de pesquisa, grupos religiosos, dentre outros;

Poder público: órgãos públicos do poder municipal, estadual e federal como prefeituras e escolas;

Usuários de água: empresas, concessionárias municipais de saneamento básico, produtores rurais que fazem uso da água por meio da captação superficial subterrânea, dentre outros.

Participe e ajude a divulgar!

Para informações complementares e a confirmação de presença, estamos disponíveis pelo telefone (31) 3222 8350 ou por meio do endereço fernanda.oliveira@cbhvelhas.org.br.

OBS: Atenção aos documentos anexos.

SCBH RIBEIRÃO ARRUDAS (Vinculado ao CBH Rio das Velhas)
Lista de presença, 18 setembro de 2014, 09h00
Loca: Sede do Comitê da Bacia do Rio das Velhas
Rua dos Carijós, 150, 10º andar, Centro-Belo Horizonte

ENTIDADE	nº	T/S	REPRESENTANTE	INSTITUIÇÃO	E-MAIL	TELEFONE	ASSINATURA
SOCIEDADE CIVIL	1	TITULAR	Cecília Rute Andrade da Silva	CONVIVERDE	ceciliarute20@gmail.com	(31) 3351 3009/ (31) 8787 3351	
		SUPLENTE	Dirson Ovido Borges	MOC.ECO	andengenheiro@ig.com.br	(31) 3483 1886/ (31) 9215 6041	
	2	TITULAR	Guilherme Eduardo Macedo Cota	APROGEO-MG	guilhermebhmg@hotmail.com	(31) 8654 0533	
		SUPLENTE	Em aberto	Instituto Guaicuy	Em aberto	Em aberto	
	3	TITULAR	André Henrique Pachedo de Carvalho	ECOAVIS	andrepacheco3@yahoo.com.br	(31) 3377 5829/ (31) 9122 4053	
		SUPLENTE	Maurício Cassim	Movimento das Donas de Casa e Consumidores de Contagem	mauriciocassim@bol.com.br	(31) 2559 3681/ (31) 9293 0624	
PODER PÚBLICO	4	TITULAR	Luiz Mário Queiroz Lima	Prefeitura Municipal de Sabará	lmqlima@gmail.com	(31) 3497 5887/ (31) 9612 0005	
		SUPLENTE	Em aberto	Prefeitura Municipal de Contagem	Em aberto	Em aberto	
	5	TITULAR	Rosângela Durso Perillo	SMSA - PBH	rosangela.perillo@pbh.gov.br	(31) 3378 6594/ (31) 9958 1765	
		SUPLENTE	Bernardo Monteiro Barbosa	SMMA - PBH	bernardomonteiro@pbh.gov.br	(31) 3277 5185/ (31) 9749 5334	
	6	TITULAR	Maria Lúcia Vieira	SLU - PBH	marial@pbh.gov.br	(31) 3277 9345	
		SUPLENTE	Rosângela Silva Souza	CODISANE - PBH	rosangelasouza@47@yahoo.com.br	(31) 3347 4339/ (31) 9918 7533	
UUÁRIOS	7	TITULAR	Soraia Maria Pinheiro	COPASA	soraia.pinheiro@copasa.com.br	(31) 9952 2968	
		SUPLENTE	Em aberto	Em aberto	Em aberto	Em aberto	
	8	TITULAR	Em aberto	Em aberto	Em aberto	Em aberto	
		SUPLENTE	Em aberto	Em aberto	Em aberto	Em aberto	
	9	TITULAR	Em aberto	Em aberto	Em aberto	Em aberto	
		SUPLENTE	Em aberto	Em aberto	Em aberto	Em aberto	

REUNIÃO ORDINÁRIA SCBH RIBEIRÃO ARRUDAS:

18 de setembro de 2014, às 09h, na Sede do CBH Rio das Velhas

Rua dos Carijós, n° 150 – 10° andar, Centro – Belo Horizonte/ Minas Gerais

	NOME	ENTIDADE	TEL/FAX/CEL	E-MAIL (letra de forma)
1	Fernanda Oliveira	E.M CBH Rio das Velhas	3222 8350	fernanda.oliveira@cbhvelhas.org.br
2	Élio Domingos Neto	Equipe de Mobilização CBH Rio das Velhas	3222-8350	elio.cbhvelhas@gmail.com
3	Dirsan Ovidio Borges	MOC. ECO	34831886	
4	Luiz Mário Queiroz Lima	PREF. SABARÁ	96120005	LMQLIMA@GMAIL.COM.
5	MARIA LUCIA VIEIRA	SLU	32779345	MARIAL@PBH.GOV.BR
6	Amanda Amorim Alves	CBH Rio das Velhas-EM	3222 8350	amanda.amorim@cbhvelhas.org.br
7	Maria Ap. Areal Marques	MG20162	32011652.8729239	apareal@ig.com.br (MDEMG.ED)
8				
9				
10				
11				
12				
13				
14				
15				
16				

SCBH RIBEIRÃO ARRUDAS (Vinculado ao CBH Rio das Velhas)
Lista de presença, 21 Agosto de 2014, 09h00
Loca: Sede do Comitê da Bacia do Rio das Velhas
Rua dos Carijós, 150, 10º andar, Centro-Belo Horizonte

ENTIDADE	nº	T/S	REPRESENTANTE	INSTITUIÇÃO	E-MAIL	TELEFONE	ASSINATURA
SOCIEDADE CIVIL	1	TITULAR	Cecília Rute Andrade da Silva	CONVIVERDE	ceciliarute20@gmail.com	(31) 3351 3009/ (31) 8787 3351	
		SUPLENTE	Dirson Ovido Borges	MOC.ECO	andengenheiro@ig.com.br	(31) 3483 1886/ (31) 9215 6041	
	2	TITULAR	Guilherme Eduardo Macedo Cota	APROGEO-MG	guilhermebhmg@hotmail.com	(31) 8654 0533	
		SUPLENTE	Em aberto	Instituto Guaicuy	Em aberto	Em aberto	
	3	TITULAR	André Henrique Pachedo de Carvalho	ECOAVIS	andrepacheco3@yahoo.com.br	(31) 3377 5829/ (31) 9122 4053	
		SUPLENTE	Maurício Cassim	Movimento das Donas de Casa e Consumidores de Contagem	mauriciocassim@bol.com.br	(31) 2559 3681/ (31) 9293 0624	
PODER PÚBLICO	4	TITULAR	Luiz Mário Queiroz Lima	Prefeitura Municipal de Sabará	lmqlima@gmail.com	(31) 3497 5887/ (31) 9612 0005	
		SUPLENTE	Em aberto	Prefeitura Municipal de Contagem	Em aberto	Em aberto	
	5	TITULAR	Rosângela Durso Perillo	SMSA - PBH	rosangela.perillo@pbh.gov.br	(31) 3378 6594/ (31) 9958 1765	
		SUPLENTE	Bernardo Monteiro Barbosa	SMMA - PBH	bernardomonteiro@pbh.gov.br	(31) 3277 5185/ (31) 9749 5334	
	6	TITULAR	Maria Lúcia Vieira	SLU - PBH	marial@pbh.gov.br	(31) 3277 9345	
		SUPLENTE	Rosângela Silva Souza	CODISANE - PBH	rosangelasouza@47@yahoo.com.br	(31) 3347 4339/ (31) 9918 7533	
UUÁRIOS	7	TITULAR	Soraia Maria Pinheiro	COPASA	soraia.pinheiro@copasa.com.br	(31) 9952 2968	
		SUPLENTE	Em aberto	Em aberto	Em aberto	Em aberto	
	8	TITULAR	Em aberto	Em aberto	Em aberto	Em aberto	
		SUPLENTE	Em aberto	Em aberto	Em aberto	Em aberto	
	9	TITULAR	Em aberto	Em aberto	Em aberto	Em aberto	
		SUPLENTE	Em aberto	Em aberto	Em aberto	Em aberto	

REUNIÃO ORDINÁRIA SCBH RIBEIRÃO ARRUDAS:

21 de agosto de 2014, às 09h, na Sede do CBH Rio das Velhas

Rua dos Carijós, n° 150 – 10° andar, Centro – Belo Horizonte/ Minas Gerais

	NOME	ENTIDADE	TEL/FAX/CEL	E-MAIL (letra de forma)
1	PAULO CESAR DOS REIS	SRS/BH	32157382	VIGAMBIENTAL.BH@SAUDE.MG.GOV.BR
2	Edson B. Pojo	SEMA/PA	(91) 3184-3374	EDSONPOJO@YAHOO.COM.BR
3	Waldeli Rozane S. Mesquita	SEMA / PA	(91)3184-3374	waldelismesquita@yahoo.com.br
4	Alan Y. S. da Silva	SEMA/PA	(91) 3184-3371	alansocial80@yahoo.com.br
5	SÔNIA DE SOUZA LIMA	IGAM	39151540	sonia.lima@meioambiente.gov.br
6	Antonio Cigano da Silva	CMAHA -	92678309	antoniocigano@RT.com
7	Amanda de Amorim Alves	CBH-Rio das Velhas	92175606	amandadeamorim@cbhvelhas.org.br
8	Michele P. Bacelar	Soc. Civil	8618-5848	michb27@hotmail.com
9	FERNANDA OLIVEIRA	E.M CBH RIO MASVELHAS	32228350	FERNANDA.OLIVEIRA@CBHVELHAS.ORG.BR
10				
11				
12				
13				
14				
15				
16				

ELEIÇÃO DO SCBH RIBEIRÃO ARRUDAS – GESTÃO 2014/ 2016

17 DE JULHO DE 2014 – LOCA: SEDE DO CBH RIO DAS VELHAS

	NOME	ENTIDADE	TEL/FAX/CEL	E-MAIL (letra de forma)
1	Guilherme Eduardo Macedo Costa	APROGEO-MG	(31) 8654-0533	GUILHERMEBHMG@HOTMAIL.COM
2	Cecília Rute de A. Silva	Con VIVERDE	3133513009	CeciliaRUTE20@Gmail.com
3	FERNANDA M. CDE OLIVEIRA	E.M CBH Rio das Velhas	32228350	FERNANDA.OLIVEIRA@CBHVELHAS.ORG.BR
4	Rosangela Durso Perillo	SMSA-BH	99581765	rosangela.perillo@pbh.gov.br
5	[illegible]	MOCECO	34851886	—
6	Clarissa B. Dantas	E.M CBH Velhas	—	—
7	Luiz Mario Q. Lima	PM SABARÁ	34975887	LMQLIMA@GMAIL.COM
8	André Henrique Pacheco	ECOAVIS	9122-4053	andrepacheco3@yahoo.com.br
9	MARIA LUCIA VIEIRA*	S/N	32779345 *	[illegible]
10	Soraia Maria Pinheiro	COPASA	(31) 9952-2968	SORAIA.PINHEIRO@COPASA.COM.BR
11	Bernardo M. Barbosa	SMMA/PBH	(31) 3277-5185	bernardomonteiro@pbh.gov.br
12	Rosangela G. Silva Souza	CODISANE	33474339 / 99187533	rosangelasouza47@yahoo.com.br
13	Camila de Aguiar Lima	Pref. Sabará	(31) 9903-5969	CAMILA.AJC@GMAIL.COM
14				
15				
16				

* MARIAL@PBH.GOV.BR

REGISTRO DE REUNIÃO

Objeto:	60° Reunião Ordinária do SCBH Ribeirão Arrudas

Reunião n°	004/2014	Próxima reunião:	005/2014
Data:	18/09/2014	Data:	23/10/2014
Horário:	09h00	Horário	09h00
Local:	Sede do Comitê	Local:	Sede do Comitê

Entidades presentes:

Nomes:	Representação:	Entidades:
Cecília Rute Andrade da Silva	Titular	CONVIVERDE
Dirson Ovido Borges	Suplente	MOC.ECO
Guilherme Eduardo Macedo Cota	Titular	APROGEO-MG
André Henrique Pacheco de Carvalho	Titular	ECOAVIS
Luiz Mário Queiroz Lima	Titular	Prefeitura Municipal de Sabará
Rosângela Durso Perillo	Titular	SMSA - PBH
Maria Lúcia Vieira	Titular	SLU - PBH
Maria Aparecida Marques	Convidada	Movimento das Donas de Casa e Consumidores de Contagem
Elio Domingos Neto	Convidado	E. M. CBH Rio das Velhas
Amanda Amorim	Convidada	E. M. CBH Rio das Velhas
Fernanda Oliveira	Convidada	E. M. CBH Rio das Velhas

Entidades ausentes:

Nomes:	Representação:	Entidades:
Maurício Cassim	Suplente	Movimento das Donas de Casa e Consumidores de Contagem
Rosângela Silva Souza	Suplente	CODISANE - PBH
Soraia Maria Pinheiro	Titular	COPASA

Pauta:	1. Discussão e aprovação da ata - reunião realizada no dia 21/08/2014
	2. Informes
	3. Discussão acerca da implantação da bacia de contenção do Calafate e suas implicações
	4. Discussão sobre os lançamentos de efluentes no Ribeirão Arrudas
	5. Debates e proposições gerais

Gravação	Resumo dos assuntos tratados	Encaminhamentos/OBS	Responsável
1. Discussão e aprovação da ata - reunião realizada no dia 21/08/2014			
00:00:00 - 00:04:54	Documento aprovado sem alteração	X	X
2. Informes			
	Sobre a mobilização para composição do SCBH Ribeirão Arrudas, Fernanda Oliveira confirma que o Instituto Guaicuy encaminhará a indicação do Geógrafo Rodrigo Lemos para compor o Subcomitê. Explica que entrou em contato com Antônio Garcia (Cigano) que ficou de solicitar ao COMUSA - PBH a sua indicação. Maria Lúcia sugere entrar em contato com a CEMIG. Cecília solicita entrar sempre em contato com os(as) antigos(as) Conselheiros(as) como Maria Mércia e Dona Ivana.	Continuar com a mobilização para convidar novas entidades para compor o Subcomitê e entrar em contato com os(as) antigos(as) Conselheiros(as). Entrar em contato com as secretarias de educação e e meio ambiente de Contagem.	Equipe de Mobilização (Fernanda Oliveira) e Cecília Rute
	Maria Lúcia explica que no dia 05 de setembro participou do Workshop "Teorias e práticas urbanas - condições para a sociedade urbana". A convite do Conselheiro Guilherme Cota, participou da Mesa 5: "Um rio, três políticas: o Ribeirão Arrudas e sua inserção na Região Metropolitana de Belo Horizonte", apresentado pelo Geógrafo Leandro de Aguiar e Souza.	Convidar Leandro de Aguiar e Souza para realizar esta apresentação nas próximas reuniões do SCBH Ribeirão Arrudas.	Guilherme Cota

00:04:54 - 00:38:25	Gulherme divulga o Seminário do SCBH Rio Cipó "Esgotamento Sanitário: pensando alternativas para reduzir o impacto ambiental na Bacia Hidrográfica do Rio Cipó" que será realizado no dia 15 de setembro, às 18h30, no Distrito da Serra do Cipó. Explica que o Conselheiro do SCBH Ribeirão Arrudas, Luiz Mário Queiroz Lima, será um dos palestrantes e apresentará o projeto de jardins filtrantes da UPA de Sabará.	X	X
	Rosângela Perillo solicita que as próximas reuniões do SCBH Ribeirão Arrudas sejam realizadas na quartas quintas-feiras de cada mês. O motivo é a sua participação em outra reunião na data da reunião do Subcomitê. Os(as) Conselheiros(as) presentes aprovam a proposta de alteração.	Entrar em contato com as entidades ausentes e perguntar a opnião sobre a proposta de mudança.	Equipe de Mobilização (Fernanda Oliveira)
	Dirson convida o SCBH Ribeirão Arrudas a participar das atividades do MOC.ECO: 21/09 - Saudação à primavera, 12/10 - Festa do Dia das Crianças no Bairro Castanheira e 13/12 - Festa de Confraternização do MOC.ECO na quadra do Bairro Saudade.	X	X
3. Discussão acerca da implantação da bacia de contenção do Calafate e suas implicações			
00:38:25 - 01:38:02	Fernanda Oliveira realiza uma breve apresentação do projeto de detenção da bacia do calafate. Explica que organizou a apresentação com base nos dados indicados no Parecer Técnico n°1.513/14 do COMAM. A etapa do licenciamento é licença prévia. O objetivo do projeto é amortecer os picos de vazão das cheias geradas na área à montante da bacia do Ribeirão de Arrudas o que corresponde aproximadamente 115 km². O custo estimado da implantação será 353 milhões de reais. Apresenta o mapa de localização do projeto. Área de inundação 11,78 hac. Em relação à remoção, reassentamento e desapropriação, explica que encontrou poucas inormações sobre o assunto, mas descobriu que existem duas Vilas (Amizade e Calafate) que estão localizadas na área do empreendimento. Explica que no Parecer Técnico a Secretaria de Meio Ambiente de Belo Horizonte realiza várias perguntas para a SUDECAP para esclarecimento de dúvidas.	Acompanhar as reuniões da Associação Comunitária das Vilas Amizade e Calafate realizadas para discutir a situação das famílias que serão removidas pelo projeto.	Cecília Rute
		Participar das próximas reuniões do COMAM em que o sistema de amortecimento de cheias do Ribeirão Arrudas for pautado. Participar das audiências públicas do projeto.	Todos(as) os(as) Conselheiros(as) do SCBH Ribeirão Arrudas.
		Solicitar à SUDECAP todo o memorial de cálculo do projeto. Hirdrológico e pluviométrico.	Equipe de Mobilização (Fernanda Oliveira)
		Enviar a apresentação por e-mail para os(as) Conselheiros(as).	Equipe de Mobilização (Fernanda Oliveira)
4. Discussão sobre os lançamentos de efluentes no Ribeirão Arrudas			
01:38:02 - 00:00:00	Guilherme explica que a proposta deste ponto de pauta é propor para o CBH Rio das Velhas um projeto do SCBH Ribeirão Arrudas. Avalia que a experiência dos jardins filtrantes é muito interessante. Luiz Mário sugere o Subcomitê pensar um projeto para alguma sub-bacia do Ribeirão Arrudas. Explica que já existe um projeto de jardim filtrante para o Córrego Olaria. Guilherme explica que esse projeto poderia ser um plano piloto. Fernanda explica que o Presidente do CBH Rio das Velhas solicitou uma reunião com os(as) Coordenadores(as) do Subcomitê. A reunião será conjunta com o SCBH Ribeirão Onça e o objetivo é discutir a segunda etapa do Projeto Hidroambiental.	Apresentar na próxima reunião ordinária do Subcomitê o projeto de jardim filtrante para o Córrego Olaria.	Luiz Mário
		Participar da reunião com o presidente do CBH Rio das Velhas para discutir a segunda etapa do Projeto Hidroambiental do Subcomitê. A reunião será realizada no dia 26/09, às 09h, na sede do CBH Rio das Velhas.	Guilherme Cota e Cecília Rute.
		Encaminhar o link do Projeto Hidroambiental para os(as) Conselheiros(as).	Equipe de Mobilização (Fernanda Oliveira)
5. Debates e proposições gerais			
Sem observação final.			
Responsável pelo registro:	Fernanda Oliveira - E. M. CBH Rio das Velhas		

REGISTRO DE REUNIÃO

Objeto:	59° Reunião Ordinária do SCBH Ribeirão Arrudas		
Reunião n°	003/2014	Próxima reunião:	004/2014
Data:	21/08/2014	Data:	18/09/2014
Horário:	09h00	Horário	09h00
Local:	Sede do Comitê	Local:	Sede do Comitê

Entidades presentes:

Nomes:	Representação:	Entidades:
Cecília Rute Andrade da Silva	Titular	CONVIVERDE
Dirson Ovido Borges	Suplente	MOC.ECO
Guilherme Eduardo Macedo Cota	Titular	APROGEO-MG
André Henrique Pacheco de Carvalho	Titular	ECOAVIS
Maurício Cassim	Suplente	Movimento das Donas de Casa e Consumidores de Contagem
Luiz Mário Queiroz Lima	Titular	Prefeitura Municipal de Sabará
Maria Lúcia Vieira	Titular	SLU-PBH
Soraia Maria Pinheiro	Titular	COPASA
Rosângela Silva Souza	Suplente	CODISANE - PBH
Paulo César dos Reis	Convidado	SRS/ BH
Edson B. Pojo	Convidado	SEMA/ Pará
Waldeli Rozane S. Mesquita	Convidada	SEMA/ Pará
Alan J. S. da Silva	Convidado	SEMA/ Pará
Sônia de Souza Lima	Convidada	IGAM
Antônio Garcia da Silva	Convidado	CMAHA
Michele Bacelar	Convidada	Sociedade Civil
Amanda Amorim Alves	Convidada	E. M. CBH Rio das Velhas
Fernanda Oliveira	Convidada	E. M. CBH Rio das Velhas

Entidades ausentes:

Nomes:	Representação:	Entidades:
Rosângela Durso Perillo	Titular	SMSA- PBH
Bernardo Monteiro Barbosa	Suplente	SMMA - PBH

Pauta:	1. Informes;
	2. Discussão e aprovação da ata – reunião realizada no dia 17/07/2014;
	3. Eleição dos coordenadores do SCBH Ribeirão Arrudas;
	4. Apresentação dos encaminhamentos do IV Encontro dos Subcomitês;
	5. Discussão e elaboração do Plano de Trabalho do SCBH Ribeirão Arrudas;
	6. Discussões e encaminhamentos.

Gravação	Resumo dos assuntos tratados	Encaminhamentos/OBS	Responsável
1. Informes;			
00:00:00 - 00:13:50	Fernanda Oliveira inicia a reunião agradecendo a presença de todos(as) e solicita que os(as) Conselheiros(as) e Convidados(as) se apresentem. Destaca a participação de representantes da Secretaria Municipal de Meio Ambiente do Estado do Pará que solicitaram participar como convidados da reunião ordinária do SCBH Ribeirão Arrudas. O objetivo é conhecer melhor os trabalhos desenvolvidos pelos Subcomitês vinculados ao CBH Rio das Velhas.	X	X
	Maurício Cassim informa que no dia 18 de agosto de 2014 saiu no jornal Estado de Minas uma matéria sobre queda de pessoas no Ribeirão Arrudas. De forma complementar, a matéria apresentou uma série de dados sobre o Ribeirão Arrudas que não corresponde à realidade. Exemplos: que o	Encaminhar para os(as) Conselheiros(as) uma cópia da reportagem.	Maurício Cassim
		Tentar localizar a reportagem na internet.	Equipe de Mobilização (Fernanda)

	Ribeirão Arrudas nasce no Município de Contagem, na Serra do Rola Moça. Que a canalização foi iniciada nos anos 80 que o Ribeirão está todo canalizado. Sugere que que os(as) Conselheiros(as) realizem a leitura da matéria.	Encaminhar para o jornal Estado de Minas um ofício solicitando correção das informações apresentadas na reportagem.	Maurício Cassim e Equipe de Mobilização (Fernanda)
	Fernanda Oliveira convida os(as) Conselheiros(as) do SCBH Ribeirão Arrudas a participarem da 79° Reunião Ordinária do CBH Rio das Velhas que será realizada no dia 22 de agosto de 2014, às 13h30, no CREA - Belo Horizonte/ Minas Gerais.	Encaminhar para os(as) Conselheiros(as) e Convidados(as) a convocação da Reunião Ordinária do CBH Rio das Velhas	Equipe de Mobilização (Fernanda)
2. Discussão e aprovação da ata – reunião realizada no dia 17/07/2014;			
00:05:45 - 00:08:45	Documento aprovado sem alterações.	X	X
3. Eleição dos coordenadores do SCBH Ribeirão Arrudas;			
00:13:50 - 00:42:25	Fernanda Oliveira explica que no dia 27 de julho de 2014 foi realizada a eleição para a nova composição do SCBH Ribeirão Arrudas que terá mandato vigente até julho de 2016. Informa que nesta reunião os(as) Conselheiros(as) devem eleger os coordenadores de cada segmento e um(a) coordenador(a) geral. Apresenta a composição aprovada na última reunião. Sobre o processo eleitoral que compôs a nova gestão do SCBH Ribeirão Arrudas, Maurício Cassim manifesta desacordo com os critérios definidos para a composição de titulares e suplentes do segmento sociedade civil. Ressalta que não possui desacordo com nenhuma entidade presente, mas avalia que o ciritério utilizado para definição de titularidade e suplência não foi a correta. (OBS: o critério definido no dia era que as entidades presentes na eleição assumissem a titularidade). Sobre a eleição da coordenação, representará o segmento sociedade civil, Guilherme Eduardo Macedo Cota da APROGEO-MG, representará o segmento poder público Luiz Mário Queiroz Lima da Prefeitura Municipal de Nova Lima e representará o segmento Usuários de Água, Soraia Maria Pinheiro da COPASA. Foi eleito coordenador geral do SCBH Ribeirão Arrudas, Guilherme Eduardo Macedo Cota da APROGEO-MG.	Verificar junto aos Instituto Guaicuy a indicação do Conselheiro Rodrigo Lemos para o SCBH Ribeirão Arrudas. Se não houver indicação, abrir a vaga para a Comissão de Meio Ambiente do Bairro Havaí e Adjacências.	Antônio Garcia da Silva e Equipe de Mobilização (Fernanda)
		Verificar junto ao COMUSA, CONFORÇA ou Orçamento Participativo se essas entidades podem indicar o Sr. Antônio Garcia da Silva para uma vaga do segmento poder público.	Antônio Garcia da Silva
4. Apresentação dos encaminhamentos do IV Encontro dos Subcomitês;			
00:42:25 - 00:48:55	Fernanda Oliveira apresenta brevemente um resumo dos assuntos discutidos no IV Encontro dos subcomitês realizado no primeiro semestre de 2014. Ao final da discussão, buscando contribuir com a autonomia dos subcomitês, a Equipe de Mobilização apresenta, como resultado do Encontro, as atribuições dos(as) coordenadores(as), conselheiros(as) e Equipe de Mobilização do CBH Rio das Velhas.	X	X
5. Discussão e elaboração do Plano de Trabalho do SCBH Ribeirão Arrudas;			
00:54:10 - 01:28:03	Fernanda Oliveira relembra que um dos encaminhamentos da última reunião referiu-se a elaboração de uma Plano de Trabalho do SCBH Ribeirão Arrudas para a gestão 2014/2016. Luiz Mário apresenta uma proposta de Plano de Trabalho tendo como escopo: nivelamento de informações, conhecimento dos problemas, discussão e análise dos problemas, priorização dos problemas, eleição das ações e metas prioritárias, encaminhamento do relatório ao CBH Rio das Velhas e por fim avaliação das ações do Subcomitê. Explica a experiência de Cubatão/ São Paulo. Maurício Cassim parabeniza Luiz Mário pela qualidade da proposta. Avalia que o Subcomitê precisa pensar a operacionalização desta proposta de Plano de Trabalho. Sobre o nivelamento das informações, explica que a apresentação do Cristiano pode colaborar com o início dos trabalhos. Luiz Mário ressalta a importância do Subcomitê elencar as prioridades. Antônio Garcia cita a importância da continuidade do Projeto Hidroambiental do SCBH Ribeirão Arrudas fala sobre os projetos de contenção de águas próximo à Vila Calafate.	Encaminhar para os(as) Conselheiros(as) a última versão do diagnóstico da UTE Ribeirão Arrudas. Material desenvolvido pela empresa que está elaborando a atualização do Plano Diretor de Recursos Hídricos do Rio das Velhas.	Equipe de Mobilização (Fernanda)
		Verificar a localização da nascente geográfica do Ribeirão Arrudas.	Equipe de Mobilização (Izabel)
		Agendar uma reunião entre o Presidente do CBH Rio das Velhas e os coordenadores do SCBH Ribeirão Arrudas para tratar a continuidade do Projeto Hidroambiental.	Equipe de Mobilização (Fernanda)
6. Discussões e encaminhamentos.			
Fernanda Oliveira explica que recebeu um comunicado do Sr. Bernardo Monteiro Barbosa solicitando desligamento do SCBH Ribeirão Arrudas. Uma das justificativas apresentadas pelo Conselheiro é a descrença no atual modelo da gestão das águas.			

Guilherme Cota explica que o Professor Antônio Magalhães do Instituto de Geociências da Universidade Federal de Minas Gerais vai iniciar um projeto de pesquisa que objetiva criar um novo modelo de cidade. Pensando na getsão de recursos hídricos, o Ribeirão Arrudas será objeto de estudo deste projeto de pesquisa. Após a finalização do projeto, a proposta é submetê-lo a uma política pública dos municípios no qual o Ribeirão está localizado. Informa que o grupo de pesquisa realiza reuniões quinzenais e os(as) Conselheiros(as) do SCBH Ribeirão Arrudas estão convidados a participar da elaboração deste projeto. A primeira reunião será hoje, às 14h, no IGC/UFMG.

Para a próxima reunião do SCBH Ribeirão Arrudas, Guilherme Cota propõe: 1) Convidar o Cristiano (IGC/UFMG) para realizar uma apresentação do artigo científico elaborado sobre o Ribeirão Arrudas. 2) Organização de uma visita técnica no Ribeirão Arrudas para, prinicipalmente os(as) novos(as) Conselheiros(as), conhecerem melhor a bacia.

Ao final da reunião, Luiz Mário solicita apresentar um trabalho desenvolvido pela Prefeitura de Sabará referente à situação do esgotamento sanitário do Município. O diagnóstico apontou que o maior poluidor das águas de Sabará é o Ribeirão Arrudas e a supresa é que apesar da instalação da Estação de Tratamento de Esgoto, a poluição ainda é significativa. Cita os estudos realizados recentemente pela COBRAPE, empresa contratada pelo CBH Rio das Velhas para elaborar o Plano Municipal de Saneamento Básico de Sabará. Explica que nos estudos realizados pela Prefeitura de Sabará, a eficiência da ETE Arrudas correspondem ao número zero. Foram realizadas medições antes de depois da ETE Arrudas. Sônia Lima explica que os dados apresentados pela COBRAPE foram extraídos do mapa de qualidade das águas elaborado pelo IGAM. Luiz Mário explica que a eficiência da ETE Arrudas é negativa, para DBO e coliformes fecais. Afirma que atualmente a ETE realiza apenas remoção de sedimentos, remoção de areia. Explica que a metodologia utilizada para realização da pesquisa é a mesma adotada pelo CTEC. André Pacheco discorda dos dados apresentados e explica que para medir a eficiência da ETE seria necessário coletar material não diretamente do Ribeirão Arrudas, mas do esgoto que entra na ETE e posteriormente o material que sai da ETE. Soraia Pinheiro propõe ao Subcomitê organizar uma visita técnica na ETE Arrudas. Na oportunidade, a COPASA poderia realizar uma apresentação para esclarecer dúvidas dos(as) Conselheiros(as). Luiz Mário explica que a Prefeitura Municipal de Sabará já entrou com processo contra a Prefeitura Municipal de Belo Horizonte e a COPASA. Cecília Rute avalia que houve uma melhora na qualidade das águas do Ribeirão Arrudas pois em algumas regiões já há a volta do peixe, bioindicador da qualidade das águas. Luiz Mário explica que existe uma propaganda da situação do Ribeirão Arrudas que não corresponde com a realidade. André Pacheco ressalta novamente que os estudos realizados não referem-se à eficiência da ETE porque isso já foi comprovado diversas vezes. Concorda que o Ribeirão Arrudas continua poluído, mas que não tem haver diretamente com uma suposta ineficiência da Estação de Tratamento de Esgoto. A ETE não trata o Ribeirão e sim o esgoto que chega na Estação. Essa medição que deve ser avaliada. Por fim, Luiz Mário apresenta uma experiência de tratamento de esgoto realizado em Sabará. Cita a tecnologia de jardins filtrantes e a experiência realizada em uma Unidade de Pronto Atendimento em Sabará. A obra foi inaugurada a 40 dias e custou R$120.000,00. Após a instalação do jardim filtrante, os resultados foram positivamente surpreendentes. Por fim, apresenta algumas experiências internacionais que também utilizam jardins filtrantes para o tratameto de esgotos. André Pacheco sugere realizar uma visita em Sabará para os(as) Conselheiros conhecerem melhor a experiência dos jardins filtrantes.

Responsável pelo registro:	Fernanda Oliveira - E. M. CBH Rio das Velhas

REGISTRO DE REUNIÃO

Objeto:	Eleição do SCBH Ribeirão Arrudas - Gestão 2014/2016

Reunião n°	002/2014	Próxima reunião:	003/2014
Data:	17/07/2014	Data:	21/08/2014
Horário:	09h00	Horário	09h00
Local:	Sede do Comitê	Local:	Sede do Comitê

Entidades presentes:

Nomes:	Entidades:
Guilherme Eduardo Macedo Cota	APROGEO/MG
Cecília Rute de Andrade Silva	CONVIVERDE
Rosângela Durso Perillo	SMSA - PBH
Dirson Ovido Borges	MOC.ECO
Luiz Mário Queiroz Lima	Prefeitura Municipal de Sabará
André Henrique Pacheco	ECOAVIS
Maria Lúcia Vieira	SLU - PBH
Soraia Maria Pinheiro	COPASA
Bernardo Monteiro Barbosa	SMMA - PBH
Rosângela Silva Souza	CODISANE - PBH
Camila de Aguiar Lima	Prefeitura Municipal de Sabará
Clarissa Dantas	Equipe de Mobilização do CBH Rio das Velhas
Fernanda Oliveira	Equipe de Mobilização do CBH Rio das Velhas

Pauta:	1. Apresentação do CBH Rio das Velhas (Equipe de Mobilização)
	2. Eleição do SCBH Ribeirão Arrudas
	3. Organização da próxima reunião ordinária do SCBH Ribeirão Arrudas
	4. Debates, encaminhamentos, outros.

Gravação	Resumo dos assuntos tratados	Encaminhamentos/OBS	Responsável
1. Apresentação do CBH Rio das Velhas (Equipe de Mobilização)			
00:00:00 - 00:46:20	Fernanda Oliveira da Equipe de Mobilização do CBH Rio das Velhas inicia os trabalhos solicitando a apresentação dos participantes e entidades presentes. Realiza uma breve apresentação do histórico e dos principais trabalhos desenvolvidos pelo CBH Rio das Velhas e Subcomitês. Explica como funciona o recurso da cobrança e cita algumas atividades desenvolvidas pelo Comitê e Subcomitês, como: reuniões ordinárias, visitas técnicas, projetos hidroambientais e acompanhamento da elaboração dos planos municipais de saneamento básico e atualização do Plano Diretor de Recursos Hídricos do Rio das Velhas. Apresenta algumas particularidades da bacia hidrográfica do Ribeirão Arrudas. Cecília Rute apresenta como foi realizado o Projeto Hidroambiental "valorização das nascentes urbanas" dos ribeirões Arrudas e Onça. Clarissa Dantas entrega o resultado do Projeto Hidroambiental e apresenta o site no qual todas as informações estão presentes.	X	X
2. Eleição do SCBH Ribeirão Arrudas			

00:46:20 - 01:09:08	Composição do SCBH Ribeirão Arrudas: Sociedade Civil (titulares): CONVIVERDE, APROGEO, ECOAVIS. Sociedade Civil (suplentes): MOC.ECO, Instituto Guaicuy, Movimento dos Consumidores e Donas de Casa de Contagem. Poder Público (titulares): Prefeitura Municipal de Sabará, Secretaria Municipal de Saúde de Belo Horizonte, Superintendência de Limpeza Urbana de Belo Horizonte. Poder Público (suplentes): Prefeitura Municipal de Contagem, Secretaria de Meio Ambiente de Belo Horizonte, Conselho de Saúde - Regional Nordeste de Belo Horizonte. Usuários (titulares): COPASA.	Convidar novas entidades para compor o SCBH Ribeirão Arrudas. Mobilizar principalmente os usuários de água.	Cecília Rute convidará a Prefeitura Municipal de Contagem, Vilma e Manesmmann e a Equipe de Mobilização as outras entidades.
3. Organização da próxima reunião ordinária do SCBH Ribeirão Arrudas			
01:09:08 - 01:27:51	Clarissa Dantas solicita que os(as) Conselheiros(as) apresentem propostas de pauta para a próxima reunião. Rosângela Durso propõe discutir uma visita técnica no Ribeirão Arrudas. O objetivo seria conhecer melhor a realidade da bacia. Sugere também discutir o papel e as atribuições dos(as) Conselheiros(as) para que as novas entidades compreendam melhor o trabalho proposto pelo Comitê. Para as próximas reuniões, propõe discutir a continuidade do Projeto Hidroambiental. Bernardo recorda que o Subcomitê já discutiu, em outros momentos, a proposta da realização um projeto piloto de recuperação de um curso d'água da bacia. A proposta seria identificar um afluente em leito natural e pensar uma proposta concreta para a sua recuperação. Luiz Mário avalia que antes de pensar novos projetos o Subcomitê deveria elaborar um Plano de Trabalho que apontaria as demandas gerais e o que o Subcomitê quer para o Ribeirão Arrudas. Sugere elaborar esse Plano por e-mail. Todos(as) concordam com a proposta apresentada por Luiz Mário.	Socializar os contatos dos(as) Conselheiros(as).	Equipe de Mobilização do CBH Rio das Velhas.
		Encaminhar para os(as) Conselheiros(as) uma proposta de Plano de Trabalho para o SCBH Ribeirão Arrudas e apresentar propostas para qualificar o Plano de Trabalho do Subcomitê.	Todos(as) os(as) Conselheiros(as) e Equipe de Mobilização do CBH Rio das Velhas.
4. Debates, encaminhamentos, outros.			
A eleição da coordenação do Subcomitê será realizada na próxima reunião.			
Responsável pelo registro:	Fernanda Oliveira - E. M. do CBH Rio das Velhas		

SCBH BICUDO

SUBCOMITÊ DA BACIA HIDROGRÁFICA DO RIO BICUDO

(Vinculado ao Comitê da Bacia Hidrográfica do Rio das Velhas- CBH VELHAS)

Ofício Circular 03/2014/Subcomitê do Rio Bicudo

Assunto: Convite para reunião

Data: 17 de julho de 2014

Convite,

Prezado (as) Senhores (as),

Para iniciar às atividades do Subcomitê do Rio Bicudo em 2014, gostaríamos de convidá-lo para reunião ordinária a ser realizada **dia 23 de julho de 2014, com início às 14 horas, na AMEV, em Corinto.**

Pauta:

1- Informes

   a. Informes Gerais;

   b. Articulação de parcerias para o projeto hidroambiental;

   c. Status da elaboração dos PMSBs de Corinto e Morro da Garça;

   d. Audiência pública sobre a criação da APA de Morro da Garça.

2- Aprovação das atas de 27/01/2014 e 15/05/2014 - **(favor realizar leitura prévia)**;

3- Plano de trabalho do Subcomitê Rio Bicudo - (favor responder enquete anexa e realizar leitura da carta aberta da Diretoria).

Contamos com a presença de todos os Conselheiros.

FAVOR CONFIRMAR PRESENÇA ATÉ DIA 24/02/2013 - PELOS TELEFONES 38-9997-0145 (Leandro em Corinto) OU 38-9984-2031 (Andre no Morro).

Cordialmente,

Leandro Vaz Pereira
Coordenador do SCBH – Rio Bicudo
Secretaria de Agricultura Pecuária e Meio Ambiente
Prefeitura de Corinto

Ofício Circular 04/2014/Subcomitê do Rio Bicudo

Belo Horizonte, 04 de agosto de 2014

REF.: Reunião de articulação de parcerias para a Bacia do Rio Bicudo

Prezado Senhor,

O Comitê da Bacia Hidrográfica do Rio das Velhas - CBH Rio das Velhas, criado pelo Decreto Estadual 39.692/98, conta com 15 subcomitês, dentre eles o Subcomitê Rio Bicudo (SCBH Rio Bicudo). O SCBH Rio Bicudo é um grupo consultivo e propositivo, com atuação na bacia hidrográfica do Rio Bicudo, que compreende parte dos municípios de Corinto e Morro da Garça. Sua atuação garante o diálogo na gestão de recursos hídricos entre os diversos atores locais representantes da sociedade civil organizada, dos usuários de água e do poder público. Dentre os diversos temas debatidos no Subcomitê, a escassez de água em grande parte das comunidades rurais, chegando a situações extremas de ausência de água em períodos de estiagem é uma preocupação frequente de todos os envolvidos na gestão de recursos hídricos local.

Com a finalidade de aumentar o volume de água, minimizando impactos provenientes dos problemas mencionados, o SCBH Rio Bicudo apresentou ao CBH Rio das Velhas a demanda do Projeto Hidroambiental *"Programa de Revitalização da Bacia Hidrográfica do Rio Bicudo"* com o objetivo de contribuir para a revitalização ambiental da Bacia Hidrográfica do Rio Bicudo, sensibilizando e mobilizando a população a partir da realização de ações e intervenções de melhoria ambiental em propriedades rurais, por meio da construção de barraginhas e ações de mapeamento de Áreas de Preservação Permanente para proteção e recuperação.

A fase de levantamento ambiental e elaboração do plano de ação para a bacia do rio Bicudo foi realizada, a partir do recurso da cobrança pelo uso da água, sendo a implantação do plano de ação a próxima fase a iniciar. Apresentamos anexos o projeto e relatório final da primeira etapa. Nesse sentido, o CBH Rio das Velhas e SCBH Rio Bicudo convidam sua entidade para a reunião de articulação de parcerias com o objetivo de potencializar as ações do projeto supracitado, à realizar-se dia 14 de agosto de 2014, às 13h30, no Salão Paroquial de Corinto, localizado na Rua José Brígido, 70 - Centro, Corinto-MG. No caso dúvidas e/ou esclarecimentos favor entrar em contato por meio do telefone (31) 3222-8350 ou endereço eletrônico clarissa.dantas@cbhvelhas.org.br .

Atenciosamente,

Marcus Vinícius Polignano
Presidente CBH Rio Velhas

Leandro Vaz Pereira
Coordenador Geral SCBH Rio Bicudo

Ofício Circular 05/2014/Subcomitê do Rio Bicudo

Assunto: Convite para reunião

Data: 18 de agosto de 2014

Convite,

Prezado (as) Senhores (as),

Para iniciar às atividades do Subcomitê do Rio Bicudo em 2014, gostaríamos de convidá-lo para reunião ordinária a ser realizada **dia 20 de agosto de 2014, com início às 14 horas, na Casa de Cultura, Rua Deputado Manuel Pereira da Silveira, 33 – Centro, em Morro da Garça.**

Pauta:

1- Informes:

   a. Informes Gerais;

   b. Reunião de articulação de parcerias para o projeto hidroambiental;

2- Aprovação da ata de 23/07/2014;

3- Relatos de produtores que possuem Barraginhas em Morro da Garça e definições para realização da visita de campo;

4- Apresentação do projeto APA Morro da Garça e área de abrangência;

5- Finalização do Plano de Trabalho do Subcomitê Rio Bicudo - **(favor apresentar as considerações dos objetivos elencados na última reunião).**

Contamos com a presença de todos os Conselheiros.

FAVOR CONFIRMAR PRESENÇA PELOS TELEFONES 38-9997-0145 (Leandro em Corinto) OU 38-9984-2031 (Andre no Morro).

Cordialmente,

Leandro Vaz Pereira
Coordenador do SCBH – Rio Bicudo
Secretaria de Agricultura Pecuária e Meio Ambiente
Prefeitura de Corinto

Ofício Circular 06/2014/Subcomitê do Rio Bicudo

Assunto: Convite para reunião

Data: 11 de agosto de 2014

Convite,

Prezado (as) Senhores (as),

Em continuidade às atividades do Subcomitê do Rio Bicudo em 2014, gostaríamos de convidá-lo para reunião ordinária a ser realizada **dia 17 de setembro de 2014, com início às 13h30, na propriedade do senhor Luiz Felippe Maia, em Morro da Garça.**

Pauta:

1- Visita as Barraginhas da propriedade do Senhor Luiz Felippe;

2- Aprovação da ata de 23/07/2014 e 20/08/2014;

3- Finalização do Plano de Trabalho do Subcomitê – itens educação ambiental e fiscalização **(favor apresentar as considerações dos objetivos elencados na última reunião)**;

4- Proposição sobre "A relevância da Sub-bacia do Rio Bicudo para a bacia do Rio das Velhas";

5- Informes e encaminhamentos;

Contamos com a presença de todos os Conselheiros.

FAVOR CONFIRMAR PRESENÇA PELOS TELEFONES 38-9997-0145 (Leandro em Corinto) OU 38-9984-2031 (André no Morro da Garça).

Cordialmente,

Leandro Vaz Pereira
Coordenador do SCBH – Rio Bicudo
Secretaria de Agricultura Pecuária e Meio Ambiente
Prefeitura de Corinto

CBH RIO DAS VELHAS

SUBCOMITÊ DA BACIA HIDROGRÁFICA DO RIO BICUDO
(Vinculado ao Comite da Bacia Hidrografica do Rio das Velhas)

LISTA DE PRESENÇA - REUNIÃO – 23 de julhode 2014 Local: Associação dos Municípios da Micro Região Médio Rios das Velhas – AMEV/ Corinto Hora: 14:00h

Nº	Nome	Entidade	Email	Telefone	Assinatura
			Membros do Poder Público		
			TITULAR		
1	André Ribeiro do Rego	Sec. de Meio Ambiente Morro da Garça	meioambiente@morrodagarca.mg.gov.br	(38)37251110/(38)9984 2031	
2	Leandro Vaz Pereira	Sec. de Meio Ambiente de Corinto	leoieq@yahoo.com.br	(38)9997-0145	
3	Elvira	Sec. Saúde de Corinto			
4	Tânia Rabelo	EMATER Corinto	corinto@emater.mg.gov	(31) 3627.69.11 / 8783.24.73	(suplente)
5	Adriano Torres	EMATER Morro da Garça	morro.garca@emater.mg.gov.br	(38)37251110/(38)9920 4591	
6	Adão dos Santos Neto	Secretaria de Obras de Morro da Garça	obras@morrodagarca.mg.gov.br	(38)37251110/(38)99983704	
7	Miguel Pinto da Silva	Instituto Mineiro De Agropecuária		(38)37412581	
			SUPLENTES		
1	Telma Maria Fernandes	Sec. de Desenvolvimento Social Morro da Garça	desenvolvimento@morrodagarca.mg.gov.br	(38)37251307/(38)9903 6177	
2	Geralda da Conceição Coelho	IEF	geralda.coelho@meioambiente.mg.gov.br	(38)37512014	
3	Paulo Armando Dumont de Almeida	AMEV	amev@futuretec.com.br	(38) 37511564	
4	Wellington Rocha Filho	CETEC/UAB	wellingtonnotwilling@hotmail.com	(38)99166798/(38)9142 0886	
5	Paulo Henrique Santos	Secretaria de Educação Morro da Garça	paulorit7@yahoo.com.br	(38)37251110/(38)9921 9103	
6	Rubens Alves de Moura	Câmara Municipal de Corinto		99369710	

Membros Usuários					
TITULAR					
1	Denílson Ribeiro da Silva	COPASA Corinto	denilson.silva@copasa.com.br	(38)3751155 99820347/99957831/88	
2	José Afonso Ribeiro Mariz	Produtor Rural – Corinto	marciojsmariz@hotmail.com	(38) 3751.11.74/(38)995205	
3	José Hamilton de Oliveira	Produtor Rural – Morro da Garça		(38)98291394	
4	Manoel Alves de Oliveira	Produtor Rural – Morro da Garça			
5	Francisco de Assis de Oliveira	Produtor Rural – Corinto	chicorinto@gmail.com	(38)99371966/(38) 37751859	
6	Henrique Leite Coelho	COPASA Morro da Garça	henrique.coelho@copasa.com.br	(38)37251129 99844014	
SUPLENTES					
1	Isael Manoel Marques	Produtor Rural – Morro da Garça		(38)99598128	
2	Rones Pereira Lopes	Cossisa	riaflorestal@hotmail.com	(38)99919804	
3	Alfeu Pinheiro de Araújo	Produtor Rural – Morro da Garça		(38)99130790	
4	Afrânio Ribas	Calset			
5					
6					

Sociedade Civil					
TITULAR					
1	Regina Socorro Pires Gonçalves	Ass. Comunitária 22 de novembro (Morro da Garça)		(38)99904384	Regina do Socorro Pires
2	Geraldo Rogério Pinheiro	Ass. Comunitária de Moradores Lagoa do Peixe e Vizinhança (M. Garça)	pmmorro@yahoo.com.br	(38)9909-2455	
3	Luis Henrique Louredo Trindade	Cooperativa Regional dos Garimpeiros – (Corinto)	luishenriquelouredotrindade@gmail.com	(38)99984822	
4	Leonardo Pereira da Rocha	Ass. Comunitária Moradores do Bairro Pompéia (M. Garça)	leonardopereiradarocha@yahoo.com.br	(38)98125349/(38)9923 2512	
5	Fernanda Figueiredo Machado de Alvare	Projeto Metamorfose (Corinto)	prometamorfose@yahoo.com.br	(38)9915-5844	
6	Eva Edilene de Oliveira	Ass. Comunitária de Extrema (Corinto)	evaedilene@hotmail.com	(38)99595676	
SUPLENTES					
1	Edelma de Almeida Alves Diniz Matoso	Ass. Dos Trabalhadores na Agricultura Familiar de Siriema e Região (M. Garça)		(38)99522487	
2	Cláudia Alves dos Santos Mariz	Ass. Comunitária dos Moradores de Campo Alegre e Vizinhança (M. Garça)	pmmorro@yahoo.com.br	(38)6698-7534 / 9927-5590/99215590	
3	Luciana Alves Viana	Ass. Comunitária de Aporá e vizinhança (Corinto)			
4	Marcio Jose da Silva Mariz	Ass. Comunitária do Buqueirão (Corinto)	marciojsmariz@hotmail.com	(38)99520540	
5	Meiry Rodrigues Fonseca	Comitê Famílias Solidárias (Corinto)			
6					

REUNIÃO ORDINÁRIA DO SUBCOMITÊ DA BACIA HIDROGRÁFICA DO RIO BICUDO

SCBH Rio Bicudo

(VINCULADO AO CBH RIO DAS VELHAS)

- 23 DE JULHO 2014 –

Local: Associação dos Municípios da Micro Região Médio Rios das Velhas – AMEV/ Corinto

Horário: 14h

	NOME	ENTIDADE	TEL/FAX/CEL	E-MAIL (letra de forma)
1	João Carlos de Souza	Prefeitura	9889 4822	
2	Ronaldo Gomes	Prefeitura	9889 4822	RONALDO.EKOS@HOTMAIL.COM
3	Maria Aparecida de Freitas	Do Lar.	99.52 73.41	
4	Cássia Ferreira	Prefeitura	9748 2328	Cpontes
5	Francisco de Assis de Oliveira	Prefeitura - Corinto	9937 1966	chicorinto@gmail.com
6	Paulo Henrique Reis Santos	Prefeitura Morro da Garça	9921.9103	paulorit76@yahoo.com.br
7	Luciman Martins Barbosa	Apae	9976 8780	luciman mbz@gmail.com
8	JORGE LUIZ TEIXEIRA	PREFEITURA Corinto	9981 2506	
9	Analúcia P. A Bezerra	Jornal das Novidades	99583776	ABezerra.
10	Fernanda F. M. Alvarenga	Proj. Metamorfose	(38) 9915-5844.	prometamorfose@yahoo.com.br.
11	LUIZ AUGUSTO M. FERREIRA	PREFEITURA CORINTO Morro da Garça	(038) 99197014	GUTO.FERREIRA@HOTMAIL.COM
12	Wellington Pereira da Rocha Filho	CETEC/UAB	(38) 9916 6798	WELLINGTONNOTWELLING@HOTMAIL.COM
13	Clarissa Bastos Dantas	E.M. CBH Velhos	(31) 32225350	clarissa.dantas@cbhvelhas.org.br
14	Elio Domingos Neto	Equipe de Mobilização CBH Rio das Velhas	(31) 3222-8350	elio.cbhvelhas@gmail.com
15	Fernanda Pereira de Maria	Emater - MG	38 3751-1788	corinto@emater.mg.gov.br
16				

REUNIÃO PARA ARTICULAÇÃO DE PARCERIAS DO SUBCOMITÊ DA BACIA HIDROGRÁFICA DO RIO BICUDO

SCBH Rio Bicudo

(VINCULADO AO CBH RIO DAS VELHAS)

14 DE AGOSTO DE 2014 –

Local: Salão Paroquial de Corinto, localizado na Rua José Brígido, 70 - Centro, Corinto-MG

Horário: 14h

	NOME	ENTIDADE	TEL/FAX/CEL	E-MAIL (letra de forma)
1	Elio Domingos Neto	CBH Rio das Velhas	3222-8350	elio.cbhvelhas@gmail.com
2	José de Almeida Gomes	Projeto Barraquilha	9689/959	
3	Lorena dos Santos Rodrigues	Projeto Barraginhas	(31) 9237-4385	lorenasantos14@hotmail.com
4	Diego Assis Mingote	Projeto Barraginhas	(31) 93210583	diegomingote@gmail.com
5	André Teixeira de Rey	PREF. MORRO DA G.	(38) 9984.20.31	
6	Elvira Lucinda de O. Silva	Secretaria Saúde/Corinto	(38) 99816117	elvira.elos@yahoo.com
7	Leandro Vaz Pereira	SCBH Bicudo	(38) 9997-0145	lgoieg10@outlook.com
8	Fernanda F. M. Alvarenga	Subcomitê Bicudo	(38) 9915-5844.	fmalvarenga
9	Luiz Felippe P. Porto Maia	Pref. Morro da Garça	(38) 9981-0440	LFELIPPEPORTOMAIA@YAHOO.com.br
10	LUIZ AUGUSTO A. FERREIRA	PREF. MUNIC. CORINTO	(038) 99197014	GUTO.FERREIRAA@HOTMAIL.COM
11	PAULO DUMONT	AMEV/CORINTO	(038) 37511564	AMEV@FUTURETEC.COM.BR
12	Marcos V. Bueno	CBH Velhas	[illegible]	[illegible]
13				
14				
15				
16				

SCBH Rio Bicudo

SUBCOMITÊ DA BACIA HIDROGRÁFICA DO RIO BICUDO - SCBH RIO BICUDO
(Vinculado ao CBH-Velhas)

LISTA DE PRESENÇA - REUNIAO ORDINARIA
20 de agosto18 de 2014 às 14 horas
LOCAL: Casa de Cultura em Morro da Garça

PODER PÚBLICO

TITULARES

	NOME	ENTIDADE	TELEFONE/E-MAIL	ASSINATURA
1	André Ribeiro do Rego	Sec. de Meio Ambiente Morro da Garça	(38)37251110/(38)99842031 meioambiente@morrodagarca.mg.gov.br	
2	Leandro Vaz Pereira	Sec. de Meio Ambiente de Corinto	(38)9997-0145 leoieq@yahoo.com.br	Leandro Vaz Pereira
3	Elvira	Sec. Saúde de Corinto		
4	Tânia Rabelo	EMATER Corinto	(31) 3627.69.11 / 8783.24.73 corinto@emater.mg.gov	Tconceicao
5	Adriano Torres	EMATER Morro da Garça	(38)37251110/(38)99204591 morro.garca@emater.mg.gov.br	
6	Adão dos Santos Neto	Secretaria de Obras de Morro da Garça	(38)37251110/(38)99983704 obras@morrodagarca.mg.gov.br	
7	Miguel Pinto da SIlva	Instituto Mineiro De Agropecuária	(38)37412581	

SUPLENTES

1	Telma Maria Fernandes	Sec. de Desenvolvimento Social Morro da Garça	(38)37251307/(38)99036177 desenvolvimento@morrodagarca.mg.gov.br	Telma Maria Fernandes
2	Geralda da Conceição Coelho	IEF	(38)37512014 geralda.coelho@meioambiente.mg.gov.br	
3	Paulo Armando Dumont de Almeida	AMEV	(38) 37511564 amev@futuretec.com.br	
4	Wellington Rocha Filho	CETEC/UAB	(38)99166798/(38)91420886 wellingtonnotwilling@hotmail.com	
5	Paulo Henrique Santos	Secretaria de Educação Morro da Garça	(38)37251110/(38)99219103 paulorit7@yahoo.com.br	
6	Rubens Alves de Moura	Câmara Municipal de Corinto	(38)99369710	
7				

SCBH Rio Bicudo

CBH Rio das Velhas

SUBCOMITÊ DA BACIA HIDROGRÁFICA DO RIO BICUDO - SCBH RIO BICUDO
(Vinculado ao CBH-Velhas)

LISTA DE PRESENÇA - REUNIÃO ORDINÁRIA
20 de agosto18 de 2014 às 14 horas
LOCAL: Casa de Cultura em Morro da Garça

SOCIEDADE CIVIL

TITULARES

	Nome	Entidade	TELEFONE / EMAIL	ASSINATURA
1	Regina Socorro Pires Gonçalves	Ass. Comunitária 22 de novembro (Morro da Garça)	(38)9990-4384	
2	Geraldo Rogério Pinheiro	Ass. Comunitária de Moradores Lagoa do Peixe e Vizinhança (M. Garça)	(38)9909-2455 pmmorro@yahoo.com.br	
3	Luis Henrique Louredo Trindade	Cooperativa Regional dos Garimpeiros – (Corinto)	(38)9998-4822 luishenriquelouredotrindade@gmail.com	
4	Leonardo Pereira da Rocha	Ass. Comunitária Moradores do Bairro Pompéia (M. Garça)	(38)98125349/(38)9923-2512 leonardopereiradarocha@yahoo.com.br	Leonardo P Rocha
5	Fernanda Figueiredo Machado de Alvarenga	Projeto Metamorfose (Corinto)	(38)9915-5844 prometamorfose@yahoo.com.br	Alvarenga
6	Eva Edilene de Oliveira	Ass. Comunitária de Extrema (Corinto)	(38)9959-5676 evaedilene@hotmail.com	Eva Edilene de Oliveira
7	Edelma de Almeida Alves Diniz Matoso	Ass. Dos Trabalhadores na Agricultura Familiar de Siriema e Região (M. Garça)	(38)9952-2487	

SUPLENTES

1	Cláudia Alves dos Santos Mariz	Ass. Comunitária dos Moradores de Campo Alegre e Vizinhança (M. Garça)	(38)6698-7534 / 9927-5590/9921-5590 pmmorro@yahoo.com.br	
2	Luciana Alves Viana	Ass. Comunitária de Aporá e vizinhança (Corinto)		
3	Marcio Jose da Silva Mariz	Ass. Comunitária do Buqueirão (Corinto)	(38) 9952-0540 marciojsmariz@hotmail.com	
4	Meiry Rodrigues Fonseca	Comitê Famílias Solidárias (Corinto)		
5				
6				
7				

SUBCOMITÊ DA BACIA HIDROGRÁFICA DO RIO BICUDO - SCBH RIO BICUDO
(Vinculado ao CBH-Velhas)

LISTA DE PRESENÇA - REUNIÃO ORDINÁRIA
20 de agosto18 de 2014 às 14 horas
LOCAL: Casa de Cultura em Morro da Garça

USUÁRIOS				
TITULARES				
	NOME	**ENTIDADE**	**TELEFONE**	**ASSINATURA**
1	Denílson Ribeiro da Silva	COPASA Corinto	(38)3751155 99820347/99957831/88141237 denilson.silva@copasa.com.br	
2	José Afonso Ribeiro Mariz	Produtor Rural – Corinto	(38) 3751.11.74/(38)99520540 marciojsmariz@hotmail.com	
3	José Hamilton de Oliveira	Produtor Rural – Morro da Garça	(38)98291394	
4	Manoel Alves de Oliveira	Produtor Rural – Morro da Garça		
5	Francisco de Assis de Oliveira	Produtor Rural – Corinto	(38)99371966/(38) 37751859 chicorinto@gmail.com	
6	Henrique Leite Coelho	COPASA Morro da Garça	(38)37251129 99844014 henrique.coelho@copasa.com.br	
7	Isael Manoel Marques	Produtor Rural – Morro da Garça	9958.1765	
SUPLENTES				
1	Rones Pereira Lopes	Cossisa	32777479 / riaflorestal@hotmail.com	
2	Alfeu Pinheiro de Araújo	Produtor Rural – Morro da Garça	3277.85.38 ceravolo@pbh.gov.br	

3	Afrânio Ribas	Calset	3352.54.05 sel.mara.mp@gmail.com	
4				
5				
6				
7				

REUNIÃO ORDINÁRIA DO SUBCOMITÊ DA BACIA HIDROGRÁFICA DO RIO BICUDO

SCBH RIO BICUDO

(VINCULADO AO CBH RIO DAS VELHAS)

LISTA DE PRESENÇA - REUNIÃO ORDINÁRIA

20 DE AGOSTO DE 2014 ÀS 14 HORAS

LOCAL: CASA DE CULTURA EM MORRO DA GARÇA

	NOME	ENTIDADE	TEL/FAX/CEL	E-MAIL (letra de forma)
1	João Carlos de Souza	Sociedade	99784159	
2	Ronaldo Gomes da Fonseca	prefeitura	9894822	
3	Luiz Felipe Pedersoli Porto Maia	Prod. Rural	(38)9981.0440	LFELIPEPORTOMAIA@YAHOO.COM.BR
4	Elio Domingos Neto	CBH Rio das Velhas	(31) 3222-8350	elio.cbhvelhas@gmail.com
5	Sarita Nathália de Castro	secretaria de meio ambiente	(38)98418050	saritadicastro@yahoo.com.br
6	Cristiane Jp. Leite da Silva	Emater-MG	38. 99761110	cristiane.domorro@yahoo.com.br
7	Elma Maria Fernandes	Cras Morro da Garça	(38) 9903.6177	
8	Denilson Ribeiro da Silva	Copasa	38 9995 3831	denilson.silva@copasa.com.br
9	Geraldo Henrique Coelho de Freitas	PREFEITURA	38 9949 8247	freitascelha@hotmail.com
10	Cláudia Amadeu da Silva	Prefeitura	(038) 99256732	
11	Marcia Luciane Dias	Prefeitura	(38)98057050	dias marcia luciane@gmail.com
12	Alex Diniz Ribeiro	Prefeitura	(38)99219574	alexdinizcvo@hotmail.com
13	Bruno Adriano Pires	Prefeitura	(38)98[illegible]	
14	Rafael Fernandes da Silva Filho			
15	Clarissa B. Dantas	Equipe de Mobilização CBH Velhas	(31)3222-8350	clarissa.dantas@cbhvelhas.org.br
16	Edna Maria Dias	PREFEITURA	97298752	

SCBH Rio Bicudo

REUNIÃO ORDINÁRIA DO SUBCOMITÊ DA BACIA HIDROGRÁFICA DO RIO BICUDO

SCBH Rio Bicudo

(Vinculado ao CBH Rio das Velhas)

LISTA DE PRESENÇA - REUNIÃO ORDINÁRIA

20 de agosto de 2014 às 14 horas

LOCAL: Casa de Cultura em Morro da Garça

CBH Rio das Velhas

	NOME	ENTIDADE	TEL/FAX/CEL	E-MAIL (letra de forma)
17	Jane Cristina dos Santos	Prefeitura	99714269	
18	Mônica dos Santos Lima	Prefeitura		
19	Renato Pereira Gonçalves	Prefeitura	(38) 98176861	
20	Igor Leite Silveira		(37) 9922-9231	
21				
22				
23				
24				
25				
26				
27				
28				
29				
30				
31				
32				

SCBH Rio Bicudo

SUBCOMITÊ DA BACIA HIDROGRÁFICA DO RIO BICUDO - SCBH RIO BICUDO
(Vinculado ao CBH-Velhas)

LISTA DE PRESENÇA - REUNIÃO ORDINÁRIA
17 de setembro de 2014 às 13:30 horas
LOCAL: Fazenda Granja Cristais, Morro da Garça - MG

SOCIEDADE CIVIL

TITULARES

	Nome	Entidade	TELEFONE / EMAIL	ASSINATURA
1	Regina Socorro Pires Gonçalves	Ass. Comunitária 22 de novembro (Morro da Garça)	(38)9990-4384	Regina do Socorro
2	Geraldo Rogério Pinheiro	Ass. Comunitária de Moradores Lagoa do Peixe e Vizinhança (M. Garça)	(38)9909-2455 pmmorro@yahoo.com.br	
3	Luis Henrique Louredo Trindade	Cooperativa Regional dos Garimpeiros – (Corinto)	(38)9998-4822 luishenriquelouredotrindade@gmail.com	Luis Henrique Louredo Trindade.
4	Leonardo Pereira da Rocha	Ass. Comunitária Moradores do Bairro Pompéia (M. Garça)	(38)98125349/(38)9923-2512 leonardopereiradarocha@yahoo.com.br	
5	Fernanda Figueiredo Machado de Alvarenga	Projeto Metamorfose (Corinto)	(38)9915-5844 prometamorfose@yahoo.com.br	Fernanda Alvarenga
6	Eva Edilene de Oliveira	Ass. Comunitária de Extrema (Corinto)	(38)9959-5676 evaedilene@hotmail.com	Eva Oliveira
7	Edelma de Almeida Alves Diniz Matoso	Ass. Dos Trabalhadores na Agricultura Familiar de Siriema e Região (M. Garça)	(38)9952-2487	

SUPLENTES

1	Cláudia Alves dos Santos Mariz	Ass. Comunitária dos Moradores de Campo Alegre e Vizinhança (M. Garça)	(38)6698-7534 / 9927-5590/9921-5590 pmmorro@yahoo.com.br	
2	Luciana Alves Viana	Ass. Comunitária de Aporá e vizinhança (Corinto)		
3	Marcio Jose da Silva Mariz	Ass. Comunitária do Buqueirão (Corinto)	(38) 9952-0540 marciojsmariz@hotmail.com	
4	Meiry Rodrigues Fonseca	Comitê Famílias Solidárias (Corinto)		
5				
6				
7				

SCBH Rio Bicudo

SUBCOMITÊ DA BACIA HIDROGRÁFICA DO RIO BICUDO - SCBH RIO BICUDO
(Vinculado ao CBH-Velhas)

LISTA DE PRESENÇA - REUNIÃO ORDINÁRIA
17 de setembro de 2014 às 13:30 horas
LOCAL: Fazenda Granja Cristais, Morro da Garça - MG

PODER PÚBLICO

TITULARES

	NOME	ENTIDADE	TELEFONE/E-MAIL	ASSINATURA
1	André Ribeiro do Rego	Sec. de Meio Ambiente Morro da Garça	(38)37251110/(38)99842031 meioambiente@morrodagarca.mg.gov.br	
2	Leandro Vaz Pereira	Sec. de Meio Ambiente de Corinto	(38)9997-0145 leoieq@yahoo.com.br	
3	Elvira	Sec. Saúde de Corinto		
4	Tânia Rabelo	EMATER Corinto	(31) 3627.69.11 / 8783.24.73 corinto@emater.mg.gov	
5	Adriano Torres	EMATER Morro da Garça	(38)37251110/(38)99204591 morro.garca@emater.mg.gov.br	
6	Adão dos Santos Neto	Secretaria de Obras de Morro da Garça	(38)37251110/(38)99983704 obras@morrodagarca.mg.gov.br	
7	Miguel Pinto da SIlva	Instituto Mineiro De Agropecuária	(38)37412581	

SUPLENTES

1	Telma Maria Fernandes	Sec. de Desenvolvimento Social Morro da Garça	(38)37251307/(38)99036177 desenvolvimento@morrodagarca.mg.gov.br	
2	Geralda da Conceição Coelho	IEF	(38)37512014 geralda.coelho@meioambiente.mg.gov.br	
3	Paulo Armando Dumont de Almeida	AMEV	(38) 37511564 amev@futuretec.com.br	
4	Wellington Rocha Filho	CETEC/UAB	(38)99166798/(38)91420886 wellingtonnotwilling@hotmail.com	
5	Paulo Henrique Santos	Secretaria de Educação Morro da Garça	(38)37251110/(38)99219103 paulorit7@yahoo.com.br	
6	Rubens Alves de Moura	Câmara Municipal de Corinto	(38)99369710	
7	Luíz Felipe P. Porto Maia	Pref. Morro da Garça	(38) 9981-0440 lfelippeportomaia@yahoo.com.br	

SCBH Rio Bicudo

SUBCOMITÊ DA BACIA HIDROGRÁFICA DO RIO BICUDO - SCBH RIO BICUDO
(Vinculado ao CBH-Velhas)

LISTA DE PRESENÇA - REUNIÃO ORDINÁRIA
17 de setembro de 2014 às 13:30 horas
LOCAL: Fazenda Granja Cristais, Morro da Garça - MG

USUÁRIOS				
TITULARES				
	NOME	**ENTIDADE**	**TELEFONE**	**ASSINATURA**
1	Denilson Ribeiro da Silva	COPASA Corinto	(38)3751155 99820347/99957831/88141237 denilson.silva@copasa.com.br	
2	José Afonso Ribeiro Mariz	Produtor Rural – Corinto	(38) 3751.11.74/(38)99520540 marciojsmariz@hotmail.com	
3	José Hamilton de Oliveira	Produtor Rural – Morro da Garça	(38)98291394	
4	Manoel Alves de Oliveira	Produtor Rural – Morro da Garça		
5	Francisco de Assis de Oliveira	Produtor Rural – Corinto	(38)99371966/(38) 37751859 chicorinto@gmail.com	
6	Henrique Leite Coelho	COPASA Morro da Garça	(38)37251129 99844014 henrique.coelho@copasa.com.br	
7	Isael Manoel Marques	Produtor Rural – Morro da Garça	9958.1765	
SUPLENTES				
1	Rones Pereira Lopes	Cossisa	32777479 / riaflorestal@hotmail.com	
2	Alfeu Pinheiro de Araújo	Produtor Rural – Morro da Garça	3277.85.38 ceravolo@pbh.gov.br	
3	Afrânio Ribas	Calset	3352.54.05 sel.mara.mp@gmail.com	
4				
5				
6				
7				

SCBH Rio Bicudo

REUNIÃO ORDINÁRIA DO SUBCOMITÊ DA BACIA HIDROGRÁFICA DO RIO BICUDO

SCBH Rio Bicudo

(Vinculado ao CBH Rio das Velhas)

- 17 de agosto 2014 –

Local: Fazenda Granja dos Cristais / Morro da Garça - MG

Horário: 13h30

CBH Rio das Velhas

	NOME	ENTIDADE	TEL/FAX/CEL	E-MAIL (letra de forma)
1	Clarissa B. Dantas	E.M. CBH Velhas	(31) 8818-7586	clarissa.dantas@cbhvelhas.org.br
2	Cássia Ferreira S	Prof Meio Ambiente	(38) 97482328	Cássia.Ed.morroda garca.gov.br
3	Geralda da Conceição Coelho	IEF	3837512014	geralda.coelho@meioambiente.mg.gov.br.
4	Oswaldo Filho	SIN. P. RURAIS	3899450245	OSWALDOFILHO@HOTMAIL.COM
5	Guilherme Francisco Rodrigues	Prefeitura Municipal/Sec. de Saúde	(38) 99099062	visacorinto@yahoo.com.br
6	Elio Domingos Neto	CBH Rio das Velhas	(31) 3222-2350	elio.cbhvelhas@gmail.com
7	Luiz Felippe P. Porto Maia	sub.com. Bicudo	(38) 9981.0440	LFELIPPEPORTOMAIA@YAHOO.com.br.
8				
9				
10				
11				
12				
13				
14				
15				
16				

REGISTRO DE REUNIÃO

Objeto:	Reunião Extraordinária do SCBH Rio Bicudo		
Reunião n°	XXX	**Próxima reunião:**	XXX
Data:	14/08/2014	**Data:**	XXX
Horário:	14h00	**Horário**	XXX
Local:	Salão Paroquial Corinto	**Local:**	XXX

Entidades presentes:

Nomes:	**Representação:**	**Entidade:**
Leandro Vaz Pereira	Titular	Sec. de Meio Ambiente de Corinto
André Ribeiro do Rego	Titular	Sec. de Meio Ambiente de Morro da Garça
Elvira Lucinda de Oliveira Silva	Titular	Sec. Saúde de Corinto
Telma Maria Fernandes	Suplente	Sec. Desenvolvimento Social Morro da Garça
Paulo Henrique dos Reis Santos	Suplente	Secretaria de Educação Morro da Garça
Denílson Ribeiro da Silva	Titular	COPASA - Corinto
Francisco de Assis de Oliveira	Titular	Produtor Rural – Corinto
Fernanda Figueiredo Machado de Alvarenga	Titular	Projeto Metamorfose
Leonardo Pereira da Rocha	Titular	Ass. Comunitária Moradores do Bairro Pompéia
Regina Socorro Pires Gonçalves	Titular	Ass. Comunitária 22 de novembro
Eva Edilene de Oliveira	Titular	Ass. Comunitária de Extrema
Márcio José da Silva Mariz	Suplente	Ass. Comunitária do Buqueirão
Edvânia Alves Ferreira	Convidada	Prefeitura
Gislene Ap. Leite da Silva	Convidada	EMATER-MG
José Candido Filho	Convidado	Comunicação Prefeitura
Renildo Rego Júnior	Convidado	
Patrício Arcanjo Silveira	Convidado	COPASA
Erlânio Alves Leite	Convidado	Educação
Maria de Fátima Coelho e Castro	Convidado	Câmara Municipal de Morro da Garça
Clarissa Bastos Dantas	Convidada	Equipe de Mobilização CBH Rio das Velhas

Entidades ausentes:

Nomes:	**Representação:**	**Entidade:**
Tânia Rabelo	Titular	EMATER Corinto

Adriano Torres	Titular	EMATER Morro da Garça
Adão dos Santos Neto	Titular	Secretaria de Obras de Morro da Garça
José Soares Filho	Suplente	AMEV
Wellington Rocha Filho	Suplente	CETEC/UAB
Rubens Alves de Moura	Suplente	Câmara Municipal de Corinto
José Afonso Ribeiro Mariz	Titular	Produtor Rural – Corinto
José Hamilton de Oliveira	Titular	Produtor Rural Fazenda Alvorada
Manoel Alves de Oliveira	Titular	Produtor Rural Fazenda Cambaúba
Henrique Leite Coelho	Titular	COPASA Morro da Garça
Isael Manoel Marques	Suplente	Produtor Rural – Morro da Garça
Rones Pereira Lopes	Suplente	COSSISA
Alfeu Pinheiro de Araújo	Suplente	Produtor Rural Fazenda do Riachinho
Afrânio Ribas	Suplente	CALSETE
Geraldo Rogério Pinheiro	Titular	Ass. Comunitária de Moradores Lagoa do Peixe e Vizinhança
Luís Henrique Louredo Trindade	Titular	Cooperativa Regional dos Garimpeiros
Edelma de Almeida Alves Diniz Matoso	Suplente	Ass. Dos Trabalhadores na Agricultura Familiar de Siriema e Região
Cláudia Alves dos Santos Mariz	Suplente	Ass. Comunitária dos Moradores de Campo Alegre e Vizinhança
Luciana Alves Viana	Suplente	Ass. Comunitária de Aporá e vizinhança
Meiry Rodrigues Fonseca	Suplente	Comitê Famílias Solidárias

Pauta:	1. Informes Gerais
	2.Aprovação da ata da reunião realizada em 27/01/2014
	3.Avaliação da atividade dia de campo do Subcomitê Rio Bicudo nas escolas
	4. IV Encontro dos Subcomitês – relato e encaminhamentos para ações dos Subcomitês
	5. Status da elaboração dos PMSBs de Corinto e Morro da Garça
	6. Projeto Hidroambiental do Subcomitê do Rio Bicudo – status e perspectivas
	7. Planejamento Subcomitê Rio Bicudo em 2014 – redefinir agenda de reuniões e as próximas ações

Gravação	Resumo dos assuntos tratados	Encaminhamentos/OBS	Responsável
1. Informes Gerais			

00:00:00 - 00:03:30	Leandro iniciou a reunião saudando os presentes e na sequência passou a palavra aos conselheiros, que não manifestaram, para os informes,	X	X
2.Aprovação da ata da reunião realizada em 27/01/2014			
01:05:10 - 02:04:52	Clarissa justifica que não pode estar presente na reunião anterior, sendo necessário escutar a gravação para realizar o registro, dessa maneira a ata ainda não foi elaborada e será apresentada na próxima reunião.	Elaboração da ata da reunião Ordinária do SCBH rio Bicudo realizada em 27 de janeiro de 2014	Equipe de Mobilização CBH Rio das Velhas
3. Avaliação da atividade dia de campo do Subcomitê Rio Bicudo nas escolas			
00:04:20 - 00:54:00	a) Márcio Mariz, em nome da escola Vitor Viana, agradece ao Subcomitê e parabeniza pela metodologia desenvolvida, pois os alunos gostaram muito da atividade e continuam comentando sobre o trabalho. O diretor da Escola Municipal Carlos Pereira Mariz comenta que a atividade foi bastante didática, possibilitando aos alunos boa interação, se sentiram motivados e se envolveram nas atividades o que proporcionou ser um dia muito importante para os alunos da zona rural. Os conselheiros agradecem e parabenizam os representantes das escolas por receberem todos os conselheiros e convidados do SCBH muito bem.	X	X
	b) Sobre a atividade, os Conselheiros pontuaram não ter ficado claro o objetivo de divulgar o projeto hidroambiental. Ponderam que isso foi positivo visto que nem o próprio Subcomitê sabe muito sobre a situação do mesmo.	Definir os próximos passos para viabilização do projeto hidroambiental	Equipe de Mobilização e Coordenadores do Subcomitê
	c) Sobre a reunião (realizada em Corinto antes da audiência do PMSB) para aprimoramento e adequação da atividade a ser realizada na escola de Morro da Garça avaliaram ter ocorrido em um momento tumultuado o que não possibilitou cumprir o objetivo do encontro de adequar as apresentações, objetivos e linguagens.	Realizar nova reunião para adequação da atividade.	Conselheiros envolvidos na realização da atividade SCBH Rio Bicudo vai a Escola.
	d) Os Conselheiros manifestaram interesse em aprimorar e replicar a atividade em outras escolas. A Prefeitura de Corinto se disponibilizou a viabilizar transporte para que seja realizado o dia de campo no distrito de Corinto, Beltrão. Clarissa comenta que muitos professores solicitaram informações e material da atividade, sendo uma possibilidade realizar capacitação para professores a respeito da qualidade de água, atividade desenvolvida pelo Projeto Manuelzão, setor Manuelzão vai à escola. Entretanto, os conselheiros ponderaram que o trabalho do Subcomitê melhorado é capaz de proporcionar melhor resultado, já que o professor está sobrecarregado com outras tarefas. Acreditam ser melhor ocorrer primeiro a capacitação para os membros do Subcomitê para auxiliar na revisão e aprimoramento da atividade.	Realizar capacitação sobre bioindicadores de qualidade de água, do Manuelzão vai a escola, para os conselheiros do Subcomitê. Convidar pelo menos um professor de cada escola para definir o programa de educação ambiental a ser desenvolvido pelo Subcomitê. Considerando o período de copa e férias essa atividade será programada na próxima reunião do SCBH Bicudo.	Equipe de Mobilização CBH Rio das Velhas

	e)Além do tema qualidade da água, comentaram ser interessante conhecer os diferentes resultados de implantação das barraginhas. Ressaltaram que o Município de Morro da Garça a alguns anos já iniciou a implantação de algumas dessas. Sendo interessante conhecer o trabalho na região.	A prefeitura de Morro da Garça apresentará em uma próxima oportunidade os resultados alcançados em algumas propriedades e negociará com os proprietários a possibilidade do Subcomitê ir a campo conhecer o trabalho.	André Ribeiro do Rego
6. Projeto Hidroambiental do Subcomitê do Rio Bicudo – status e perspectivas			
00:54:00 - 01:27:00	Fernanda indaga se haverá continuidade do projeto hidroambiental. Denilson reforça que nos PMSB está colocado que as barraginhas são uma realidade, dessa forma é importante definir. Márcio relata o depoimento dos produtores, cadastrados para serem atendidos pelo projeto, a respeito da seca extremamente rigorosa. Assim todos concordam ser fundamental construir uma estratégia para viabilizar. Clarissa realiza um histórico dos fatos ocorridos desde o início da cobrança pelo uso da água, contextualiza as dificuldades do CBH Rio das Velhas pela eleição e troca de gestão, recomposição das câmaras técnicas, aprendizado com os processos de licitação, os projetos hidroambientais contratados anteriormente e as dificuldades para continuidade dos mesmos. Por fim apresenta o encaminhamento da nova Diretoria do Comitê de que os projetos devem ser pedagógicos, multiplicadores, geradores de parcerias a ponto de que eles por si criem outros produtos, projetos e articulações institucionais para assim possibilitar crescimento e fortalecimento dos Subcomitês. Finaliza relatando alguns casos de projetos realizados em parcerias com o Comitê e subcomitês. No sentido de apresentar possíveis parceiros Maria de Fátima relata sobre o trabalho do curso técnico de agropecuária da UFMG e dos alunos na USP que estão atuando no município de Morro da Garça e que também podem contribuir de alguma forma.	Articular parcerias para viabilização do projeto hidroambiental	Equipe de Mobilização CBH Rio das Velhas, Coordenadores do SCBH Rio Bicudo
4. IV Encontro dos Subcomitês – relato e encaminhamentos para ações dos Subcomitês			
01:27:00 – 02:11:00	Clarissa relata a concepção do encontro, breve síntese das principais dificuldades enfrentadas pelos Subcomitês identificadas pelos coordenadores lá presentes, lê a carta com os encaminhamentos do IV Encontro e apresenta quais as proposições da Diretoria para enfrentá-la. Esclarece ainda que está em discussão na Diretoria e nas CTs definir formas de equacionar as dificuldades para estar mais próximo de cada Subcomitê considerando as particularidades da cada um; Apoio a sociedade civil organizada; Apoio as atividades e ações locais; “Orçamento participativo”. Francisco agradece a oportunidade de participar do Encontro e comenta que achou interessantes	Realizar leitura do documento de proposições do IV Encontro de Subcomitês e preparar-se para estruturação do Plano de trabalho do Subcomitê com definição de objetivos e metas.	Conselheiros do SCBH Rio Bicudo

	os diferentes pontos de vista e conflitos entre pessoas que estão ali pelo mesmo motivo para desenvolver o bem comum. Fernanda pondera que foram muito ricos os diferentes momentos, mas acredita que os Subcomitês ainda não estão preparados para a proposta de autonomia apresentada, podendo piorar a situação, ampliando apoio na mesma situação para as demais UTEs que ainda não possuem Subcomitês. Clarissa solicita que todos se dediquem a leitura das proposições do IV Encontro de Subcomitês, especialmente na parte referente ao Plano de Ação e suas metas.		
5. Status da elaboração dos PMSBs de Corinto e Morro da Garça			
02:11:00 – 02:17:00	Debora informa que após as audiências e Conferências a empresa estava na fase de elaboração do diagnóstico. Este foi entregue a AGB Peixe Vivo, Prefeituras, grupos de trabalho e Conselheiros para que façam suas análises e contribuições. Em breve será entregue a versão final. Além disso, convida e ressalta a importância da participação de todos nos seminários que ocorrerão no dia 28 de maio, em Morro da Garça pela manhã e em Corinto na parte da tarde, para discutir os programas, projetos e ações para um horizonte de vinte anos. Esclareceu que já estão trabalhando com o prognóstico que ainda não foi finalizado por estar aguardando a aprovação final do diagnóstico. Clarissa disponibiliza a versão impressa dos Planos de Trabalho dos PMSB dos municípios de Corinto, entregue ao conselheiro Leandro e Morro da Garça, entregue ao conselheiro André.	Empenho de todos na divulgação e participação dos seminários e acompanhamento dos Produtos dos PMSB de Corinto e Morro da Garça	Equipe de Mobilização CBH Rio das Velhas, Conselheiros do SCBH Rio Bicudo
7. Planejamento Subcomitê Rio Bicudo em 2014 – redefinir agenda de reuniões e as próximas ações			
02:17:00 – 02:28:23	Na reunião de janeiro, havia sido definido que as reuniões ocorreriam na terceira quinta-feira do mês. Clarissa esclarece que a equipe de Mobilização, já possui duas atividades fixas com essa agenda. Dessa maneira não conseguem disponibilizar os equipamentos para tal. Após debate os conselheiros definem reprogramar para a terceira quarta-feira do mês.	Em função de ocorrer no próximo mês a Festa da Lavoura em Morro da Garça, a Copa do Mundo e férias escolares, não ocorrerá reunião do Subcomitê Rio Bicudo no mês de junho.	X
Responsável pelo registro:	Clarissa Dantas – Equipe de Mobilização do CBH Rio das Velhas		

REGISTRO DE REUNIÃO

Objeto:	Reunião Ordinária do SCBH Rio Bicudo

Reunião n°	003/2014	**Próxima reunião:**	Reunião Ordinária do SCBH Rio Bicudo
Data:	23/07/2014	**Data:**	02/07/2014
Horário:	14h00	**Horário**	15h00
Local:	Casa de Cultura / Corinto	**Local:**	Casa de Cultura / Morro da Garça

Entidades presentes:

Nomes:	**Representação:**	**Entidade:**
Leandro Vaz Pereira	Titular	Sec. de Meio Ambiente de Corinto
André Ribeiro do Rego	Titular	Sec. de Meio Ambiente de Morro da Garça
Elvira Lucinda de Oliveira Silva	Titular	Sec. Saúde de Corinto
Telma Maria Fernandes	Suplente	Sec. Desenvolvimento Social Morro da Garça
Paulo Henrique dos Reis Santos	Suplente	Secretaria de Educação Morro da Garça
Wellington Rocha Filho	Suplente	CETEC/UAB
Francisco de Assis de Oliveira	Titular	Produtor Rural – Corinto
Fernanda Figueiredo Machado de Alvarenga	Titular	Projeto Metamorfose
Leonardo Pereira da Rocha	Titular	Ass. Comunitária Moradores do Bairro Pompéia
Regina Socorro Pires Gonçalves	Titular	Ass. Comunitária 22 de novembro
João Carlos de Souza	Convidado	Prefeitura
Ronaldo Santos	Convidado	Prefeitura
Maria Aparecida de Freitas	Convidada	
Cássia Ferreira	Convidada	Prefeitura
Lucimar Martins Barbosa	Convidada	APAE
Jorge Luiz Teixeira	Convidado	Prefeitura de Corinto
Analívia P. A. Bezerra	Convidada	Jornal das Novidades
Luiz Augusto A. Ferreira	Convidado	Educação
Fernanda Pereira de Moura	Convidada	EMATER-MG
Élio Domingos Neto	Convidado	Equipe de Mobilização CBH Rio das Velhas
Clarissa Bastos Dantas	Convidada	Equipe de Mobilização CBH Rio das Velhas

Entidades ausentes:		
Nomes:	**Representação:**	**Entidade:**
Tânia Rabelo	Titular	EMATER Corinto
Adriano Torres	Titular	EMATER Morro da Garça
Adão dos Santos Neto	Titular	Secretaria de Obras de Morro da Garça
José Soares Filho	Suplente	AMEV
Miguel Pinto da Silva	Titular	IMA
Geralda da Conceição Coelho	Suplente	IEF
Rubens Alves de Moura	Suplente	Câmara Municipal de Corinto
Denílson Ribeiro da Silva	Titular	COPASA - Corinto
José Afonso Ribeiro Mariz	Titular	Produtor Rural – Corinto
José Hamilton de Oliveira	Titular	Produtor Rural Fazenda Alvorada
Manoel Alves de Oliveira	Titular	Produtor Rural Fazenda Cambaúba
Henrique Leite Coelho	Titular	COPASA Morro da Garça
Isael Manoel Marques	Suplente	Produtor Rural – Morro da Garça
Rones Pereira Lopes	Suplente	COSSISA
Alfeu Pinheiro de Araújo	Suplente	Produtor Rural Fazenda do Riachinho
Afrânio Ribas	Suplente	CALSETE
Geraldo Rogério Pinheiro	Titular	Ass. Comunitária de Moradores Lagoa do Peixe e Vizinhança
Luís Henrique Louredo Trindade	Titular	Cooperativa Regional dos Garimpeiros
Leonardo Pereira da Rocha	Titular	Ass. Comunitária dos Moradores do Bairro Pompéia
Edelma de Almeida Alves Diniz Matoso	Suplente	Ass. Dos Trabalhadores na Agricultura Familiar de Siriema e Região
Cláudia Alves dos Santos Mariz	Suplente	Ass. Comunitária dos Moradores de Campo Alegre e Vizinhança
Luciana Alves Viana	Suplente	Ass. Comunitária de Aporá e vizinhança
Meiry Rodrigues Fonseca	Suplente	Comitê Famílias Solidárias
Eva Edilene de Oliveira	Titular	Ass. Comunitária de Extrema
Márcio José da Silva Mariz	Suplente	Ass. Comunitária do Buqueirão
Meiry Rodrigues Fonseca	Suplente	Comitê Familias Solidárias

Pauta:	1. Informes a. Informes Gerais; b. Articulação de parcerias para o projeto hidroambiental; c. Status da elaboração dos PMSBs de Corinto e Morro da Garça; d. Audiência pública sobre a criação da APA de Morro da Garça.
	2. Aprovação da ata da reunião realizada em 27/01/2014 e em 15/05/2014
	3. Plano de trabalho do Subcomitê Rio Bicudo

Gravação	Resumo dos assuntos tratados	Encaminhamentos/OBS	Responsável
1. Informes:			
00:00:00 - 00:26:30	a) Leandro iniciou a reunião saudando os presentes e contextualiza sobre a importância dos PMSBs e informa que está sendo elaborado os PMSBs de Corinto e Morro da Garça que estão sendo realizado por meio de recursos da cobrança pelo uso da água na bacia do Rio das Velhas. Informa que ocorreu no dia 28 de maio a audiência pública sobre programas, projetos e ações para curto, médio e longo prazo considerando a capacidade de endividamento dos municípios entre outros parâmetros.	X	X
	b) Articulação de parcerias do Projeto Hidroambiental – Esclarece que houve reunião dos Coordenadores do SCBH Rio Bicudo com o Presidente do CBH Rio das Velhas em 07 de julho e a respeito do projeto definiram que será licitada a primeira etapa completa e irão realizar reunião para articulação de parcerias com Prefeituras, Ruralminas, IEF, AMEV, Território Sertão Mineiro, EMATER para potencializar a ampliação do projeto. Considerando que o mesmo prevê além das barraginhas, adequação de estradas rurais, paliçadas para contenção de voçorocas, cercamento de nascentes para evitar acesso ao gado e orientação dos produtores rurais.		

	c) Status da elaboração dos PMSBs de Corinto e Morro da Garça – Clarissa apresenta e-mail da empresa GESOIS justificando sua ausência e apresentado o status de cada um dos produtos da seguinte forma: Produto 2 - Diagnóstico já aprovado e entregue em formato de cópias impressas; Produto 3 – Prognóstico aprovado pela AGB recentemente, em fase de elaboração das cópias; Produto 4 – Programas, projetos e ações, estão sistematizando as informações a partir das audiências e reuniões com os Prefeitos a respeito dos PPAs; Produto 5 - Ações para Emergências e Contingências foi iniciada a elaboração; Produto 6 - Termo de Referência para a Elaboração do Sistema de Informações Municipal de Saneamento Básico, foi contratada consultoria especializada para elaboração do documento, o mesmo será apresentado ao município antes a apresentação a AGB Peixe Vivo. Clarissa indaga se receberam o produto 3 e se estão ocorrendo as reuniões das comissões de acompanhamento dos PMSBs. Os conselheiros manifestam não ter tido acesso ao documento ainda. Fernanda indaga sobre o prazo do contrato, se está sendo cumprido e o que ocorre caso não esteja. Clarissa esclarece que em caso de não haver tempo hábil por imprevistos, a AGB identifica e propõe aditamento de prazo, sem acarretar maiores ônus.	Disponibilizar cópias digitais dos Produtos 3, reunião dos conselheiros para avaliação do mesmo, pois e apresentação como informe na próxima reunião. Clarissa entrega o Diagnóstico do PMSB de Morro da Garça para André e o PMSB de Corinto para Leandro. Desta forma os produtos ficam disponíveis a consulta em seus respectivos municípios.	Equipe de Mobilização disponibilizar produto 3 e Conselheiros do grupo de avaliação: Elvira, Fernanda Leandro e Francisco em Corinto. André em Morro da Garça.
	d) APA de Morro da Garça - André esclarece que convidará Sarita que está mais envolvida diretamente com o assunto para que apresente na próxima reunião. Leandro comenta sobre o impacto positivo da criação da APA na bacia do Rio Bicudo.	Apresentação na próxima reunião do projeto APA Morro da Garça e área de abrangência.	André realizará o convite para a apresentação.
2.Aprovação da ata da reunião realizada em 27/01/2014 e em 15/05/2014			
00:26:30 - 01:05:00	Clarissa apresenta o novo modelo de registro, sintético, baseado no guia de organização de Comitês de bacia e no registro de áudio das reuniões, ponderando que o modelo facilita o acompanhamento nos encontros futuros. Fernanda realiza a leitura dos documentos e os mesmos são aprovados com alterações.	A respeito do encaminhamento de capacitação com equipe do projeto Manuelzão, ocorra inicialmente com os conselheiros do SCBH Rio Bicudo, ocorrendo um momento para montar conforme a realidade do subcomitê. Haverá um grupo de conselheiros envolvidos na programação dessa atividade após as definições do Plano de trabalho. Apresentar experiências de barraginhas em Morro da Garça e agendar ida a	Equipe de Mobilização CBH Rio das Velhas.

		campo para pensar a atividade das escolas antes da atividade de capacitação.	
3. Plano de trabalho do Subcomitê Rio Bicudo			
01:04:20 - 02:37:22	a) Clarissa apresenta a importância do planejamento estratégico para definir foco das ações para nortear a organização, debate e ações do Subcomitê. Apresenta as principais etapas para a realização do planejamento: 1º Passo: Diagnóstico; 2º Passo: Definição de objetivos, metas e indicadores; 3º Passo: Estabelecer detalhamento das ações e responsáveis; 4º Passo: Implementação, monitoramento e avaliação. Considerando a consulta pública para atualização do PDRH, o diagnóstico específico da UTE Rio Bicudo, os Diagnósticos dos PMSB propõe iniciar nessa reunião já a segunda etapa – construção de objetivos, metas e indicadores. Todos os presentes apresentam suas opiniões sobre o papel do Subcomitê e sobre o foco de atuação e definem como objetivo geral: "Contribuir para a melhoria da qualidade e quantidade da água na Bacia Hidrográfica do Rio Bicudo". Por consenso definiu-se seis objetivos específico e seus principais subitens: 1.Saneamento Ambiental Rural e Urbano. 1.1 Acompanhamento dos PMSBs. 1.2 Ampliação da rede de esgoto da ETE de Corinto. 1.3 Criação da ETE Morro da Garça e ampliação da rede de esgoto. 1.4 Fossa sépticas econômicas. 1.5 Criação de unidades demonstrativas de saneamento rural; 2. Proteção e Recuperação de APP. 2.1 Implantação de Barraginhas. 2.2 Nascentes, Matas Ciliares, Topos de Morro, etc; 3. Adequação de Estradas rurais; 3.1 Capacitação técnica para construir e manter estradas; 4. Usuários de água; 4.1 Diagnóstico dos usos da água; 5.Educação Ambiental; 5.1 Para Escolas e Comunidades Rurais; 5.2 Blitz educativa; 6. Fiscalização: 6.1 Rede de parceiros "amigos" do Rio Bicudo; 6.2 Articulação com órgão gestor para as irregularidades. Em função do horário não foi possível finalizar a definição de metas e indicadores. Dessa maneira de acordo com as afinidades dos participantes presentes definiram-se grupos de conselheiros para avançar nas definições de meta, detalhamento de ações e indicadores de processo e de resultado, exceto do objetivo 1 por ser necessário aguardar as diretrizes dos PMSBs. O trabalho dos grupos será apresentado na próxima reunião.	Grupos de conselheiros ficaram com a tarefa de pensar e apresentar possibilidades de definições para meta, detalhamento de ações e indicadores de processo e de resultado conforme o objetivo específico escolhido.	Para o objetivo específico nº2: André, Ronaldo, Telma, João Carlos, Cássia; nº3: Franscisco, Luís, Fernanda (EMATER); nº4: Leandro e Fernanda (EMATER); nº5: Fernanda, Paulo, Regina; nº6: Elvira, Welington.
Responsável pelo registro:	Clarissa Dantas – Equipe de Mobilização do CBH Rio das Velhas		

SCBH CAETÉ-SABARÁ

SUBCOMITÊ DA BACIA HIDROGRÁFICA DO RIBEIRÃO CAETÉ/SABARÁ

(Vinculado ao CBH - Rio das Velhas)

Ofício nº 003/2014/SCBH-CAETÉ-SABARÁ

Sabará, 05 de Setembro de 2014**.**

Ref: 9ª Reunião Ordinária do Subcomitê Ribeirão CAETÉ-SABARÁ

Prezados(as) Senhores(as),

Em continuidade com as atividades do Subcomitê Ribeirão CAETÉ-SABARÁ para o ano de 2014, gostaríamos de convidá-lo(a) para a 9ª reunião ordinária a ser realizada no dia **10 de Setembro de 2014, no Anexo Administrativo, localizado Av. Jair Dantas, Nº 216, bairro José Brandão, Município de Caeté/MG, com início às 9:30 horas.**

Pauta:

Recepção dos conselheiros e convidados.

1.0 - Aprovação da ata 8ª reunião ordinária do SCBH Ribeirão Caeté/Sabará

2.0 - Informes Gerais: Palavra aberta

3.0 – Gestão do abastecimento de água potável no município de Caeté; demanda e oferta de água no período de estiagem prologada, alternativas propostas pelo PMSB – Apresentação SAAE.

4.0 –Apresentação: status do programa de controle da esquistossomose em áreas endêmicas no município de Sabará – Josiane Ramalho – Centro Zoonoses/Sabará.(à confirmar)

5.0- Organização do Seminário do SCBH Ribeirão Caeté/Sabará; definição de data, local, palestrantes e possíveis parceiros.

6.0 – Encaminhamentos e enceramento.

Convide os representantes dos conselhos do seu município para participarem das nossas reuniões.

Quaisquer informações complementares e a confirmação de sua presença ou representante poderão ser feitas através dos telefones (31) 3222-8350 ou por meio do endereço eletrônico derza.nogueira@cbhvelhas.org.br ou amanda.amorim@cbhvelhas.org.br.
Certo de contarmos com a sua inestimável participação, subscrevo-me.

Atenciosamente

Ademir Martins Bento

Coordenador do Subcomitê da Bacia Hidrográfica do Ribeirão Caeté/Sabará.

SUBCOMITÊ DA BACIA HIDROGRÁFICA DO RIBEIRÃO CAETÉ/SABARÁ

(Vinculado ao CBH - Rio das Velhas)

Ofício nº 002/2014/SCBH-CAETÉ-SABARÁ

Sabará, 06 de Agosto de 2014**.**

Ref: 8ª Reunião Ordinária do Subcomitê Ribeirão CAETÉ-SABARÁ

Prezados(as) Senhores(as),

Em continuidade com as atividades do Subcomitê Ribeirão CAETÉ-SABARÁ para o ano de 2014, gostaríamos de convidá-lo(a) para a reunião ordinária a ser realizada no dia **13 de Agosto de 2014**, no Bosque Municipal (Secretária de meio ambiente), localizado Av. Prefeito Serafim Mota Barros, Nº 109, Centro, Município de Sabará**/MG**, com início às **9:30 horas**.

Pauta:

1.0 - Informes Gerais

1.1 - Aprovação da ata 6ª reunião ordinária do SCBH Ribeirão Caeté/Sabará;

1.2 - Monitoramento de qualidade águas das cisternas comunidade Maquiné;

1.3 - 79ª reunião Ordinária do CBH Rio das Velhas;

1.4 - Entrega do PMSB dos Municípios da Bacia do Caeté/Sabará;

1.5 - Organização do Seminário do SCBH Ribeirão Caeté/Sabará;

2.0 - Apresentação produto 6: **Plano Estratégico**; Projeto Hidroambiental "Monitoramento Qualitativo de águas Superficiais na Área da Sub-bacia do Ribeirão Caeté/Sabará" (Lume Ambiental);

3.0 - Apresentação dos Estudos da ictiofauna do rio Sabará: histórico, piscosidade percepção ambiental. Estudo disponibilizado pela ArcelorMittal realizado pela Bios Consultoria (**à confirmar)**

4.0 – Encaminhamentos e enceramento.

Convide os representantes dos conselhos do seu município para participarem das nossas reuniões.

Quaisquer informações complementares e a confirmação de sua presença ou representante poderão ser feitas através dos telefones (31) 3222-8350 ou por meio do endereço eletrônico derza.nogueira@cbhvelhas.org.br ou amanda.amorim@cbhvelhas.org.br.
Certo de contarmos com a sua inestimável participação, subscrevo-me.

Atenciosamente

Ademir Martins Bento

Coordenador do Subcomitê da Bacia Hidrográfica do Ribeirão Caeté/Sabará.

SUB-COMITÊ DA BACIA HIDROGRÁFICA
Rio Caeté Sabará

8ª Reunião Ordinária do SCBH Caeté Sabará

13 de Agosto de 2014 – 09h30

Local: Bosque Municipal, Av.Prefeito Serafim Mota barros, Nº109, Centro, Sabará

CBH Rio Das Velhas

NOME	ENTIDADE	TEL/FAX/CEL	E-MAIL (letra de forma)
Tiago M. Peixoto de Oliveira	LUME ESTRATÉGIA AMBIENTAL	(31) 3282-0353	tiago.peixoto@lumeambiental.com.br
Paulo Machel	Lume	"	paulo@lumeambiental.com.br
Flávia Peres Nunes	Bios Consultoria	(31) 87882984	flaviaperesnunes@yahoo.com.br
Antonio Leopoldo	SEMMA	(31) 84905652	[illegible]
Luiza Costa	CBH Velhas	31.32228350	[illegible]
Denis Soares de Morais	EMATER	31 36723802	sabará@emater.mg.gov.
Edine Letícia Fonseca	Emater	31 3672.3802	sabara@emater.mg.gov.br
Amanda de Amorim Alves	CBH Rio Velhas. Eq. mob.	92175606	amanda.amorim@cbhvelhas.org.br
Clebea Ignus Santos	SEMMA	3672 ~~9470~~ 7694	SEMMA@SABARA.GOV.com.BR
Julio Bernardes	Gerência de Alimentar Segurança	31 8606-0639	juliodasbrotas@gmail.com
Liliam		31-36791450	

SUBCOMITÊ DA BACIA HIDROGRÁFICA DO RIBEIRÃO CAETÉ/SABARA
(Vinculado ao CBH-Rio das Velhas)

LISTA DE PRESENÇA -8ª REUNIÃO ORDINARIA – 13 de Agosto de 2014 - Inicio 9:30 horas
LOCAL: Bosque Municipal (secretaria de meio ambiente) Av. Prefeito Serafin Mota Barros, Nº 109, Centro, Municipio de Sabará.

	Nome	Entidade	Telefone / e-mail	
Poder Público				
Titulares				
1	Hugo Savio Correia	Secretaria de Meio Ambiente de Caeté	Tel:(31)36513223/97704861 hugosavio2009@hotmail.com	
2	JOSIENE RAMALHO TORTA	Secretaria Municipal de Saúde de Sabará	3672 - 7697 vigilanciasabara@hotmail.com	
3		Secretaria Municipal de Saúde de Caeté	Tel: 3651.58.66	
4	Renato F. Máximo	Secretaria Municipal de Meio Ambiente de Sabará	Tel: 3672.76.94 / 9841.05.05 DRENATOFMAXIMO@GMAIL.COM	Renato Fernandes Máximo
Suplentes				
1	Maria Conceição Fernandes	Secretaria de Educação de Caeté	Tel: 3651. 43.87	
Usuários				
Titulares				
1	Rodrigo Oliveira	AngloGold Ashanti	Tel: 3232.71.92 / 3589.28.07/2693-95156703 rioliveira@anglogoldashanti.com.br	Rodrigo Oliveira
2	Fabiana Queiroga	SAAE Caeté	Tel: 3651.51.00 / 8396.87.28 saaecaetetecnico@yahoo.com.br	
3	Eduardo Gonçalves Lopes	ArcelorMittal	eduardo.lopes@arcelormittal.com.br	
4	Régis Amaral	Copasa	Tel: 3672.77.42 / 9951.69.97 regis.costa@copasa.com.br	
Suplentes				
1	Luciene de Almeida	AngloGold Ashanti	Tel: 3589.16.397 llalmeida@anglogoldashanti.com.br de férias	
Sociedade Civil				
Titulares				
1	Ademir M. Bento	MACACA	Tel: 3651.36.89 / 9104-7746 ademirmb@yahoo.com.br	
2	Marcia Maria Romero	Ascosul	Tel: 88862701 marciaromero7@yahoo.com.br	Romero
3	Sheila Santos Cerdeira	Associação Comunitária Quintas da Serra	tel: 3652-3182 / 92820791 - sheilacerdeira@homail.com	
4		Colégio Augustus		
Suplentes				
1	Gesmar Sales de Lima	Clube Campestre de Caeté	Tel: 3651.29.68 / 9624. 75.24 / 87810108 cccjv@uai.com.br	
2	Marco Túlio	Borrachalioteca	Tel: 8825.23.91	

SUB-COMITÊ DA BACIA HIDROGRÁFICA
Rio Caeté
Sabará

9ª Reunião Ordinária do SCBH Caeté Sabará

10 de Setembro de 2014 – 09h30

Local: Anexo Administrativo, Av.Jair Dantas, Nº216, Bairro José Brandão, Caeté.

CBH Rio das Velhas

	NOME	ENTIDADE	TEL/FAX/CEL	E-MAIL (letra de forma)
1	Élio Domingos Neto	CBH Rio das Velhas	3222-8350	elio.cbhvelhas@gmail.com
2	Amanda de Oliveira Alves	CBH Rio das velhas	32228350	amanda.cbhvelhas@org.br
3	Aluza Costa Nogueira	CBH Rio das Velhos	32228350	aluza.nogueira@cbhvelhas.org.br
4				
5				
6				
7				
8				
9				
10				
11				
12				
13				
14				
15				
16				

SUBCOMITÊ DA BACIA HIDROGRÁFICA DO RIBEIRÃO CAETÉ/SABARA
(Vinculado ao CBH-Rio das Velhas)

LISTA DE PRESENÇA -9ª REUNIÃO ORDINARIA – 10 de setembro de 2014 - Início 9:30 horas
LOCAL: Anexo Administrativo (secretaria de meio ambiente) Av. Jair Dantas, Nº 216, Bairro José Brandão, Município de Caeté.

	Nome	Entidade	Telefone / e-mail	
Poder Público				
Titulares				
1	Hugo Savio Correia	Secretaria de Meio Ambiente de Caeté	Tel:(31)36513223/97704861 hugosavio2009@hotmail.com	
2	Josiene Ramalho	Secretaria Municipal de Saúde de Sabará	Tel:(31)36727697/83466788 vigilanciasabara@hotmail.com	
3		Secretaria Municipal de Saúde de Caeté	Tel: 3651.58.66	
4	Renato F. Máximo	Secretaria Municipal de Meio Ambiente de Sabará	Tel: 3672.76.94 / 9841.05.05 renatofmaximo@[redacted]gmail.com	
Suplentes				
1	Maria Conceição Fernandes	Secretaria de Educação de Caeté	Tel: 3651. 43.87	
Usuários				
Titulares				
1	Rodrigo Oliveira	AngloGold Ashanti	Tel: 3232.71.92 / 3589.28.07/2693-95156703 rioliveira@anglogoldashanti.com.br	
2	Fabiana Queiroga	SAAE Caeté	Tel: 3651.51.00 / 8396.87.28 saaecaetetecnico@yahoo.com.br	
3	Eduardo Gonçalves Lopes	ArcelorMittal	eduardo.lopes@arcelormittal.com.br	
4	Régis Amaral	Copasa	Tel: 3672.77.42 / 9951.69.97 regis.costa@copasa.com.br	
Suplentes				
1	Luciene de Almeida	AngloGold Ashanti	Tel: 3589.16.397 llalmeida@anglogoldashanti.com.br de férias	
Sociedade Civil				
Titulares				
1	Ademir M. Bento	MACACA	Tel: 3651.36.89 / 9104-7746 ademirmb@yahoo.com.br	
2	Marcia Maria Romero	Ascosul	Tel: 88862701 marciaromero7@yahoo.com.br	
3	Sheila Santos Cerdeira	Associação Comunitária Quintas da Serra	tel: 3652-3182 / 92820791 - sheilacerdeira@homail.com	
4		Colégio Augustus		
Suplentes				
1	Gesmar Sales de Lima	Clube Campestre de Caeté	Tel: 3651.29.68 / 9624. 75.24 / 87810108 ccjv@uai.com.br	
2	Marco Túlio	Borrachalioteca	Tel: 8825.23.91	

REGISTRO DE REUNIÃO

Objeto:	Reunião Ordinária do SCBH Caeté Sabará		
Reunião n°	9º reunião	Próxima reunião:	10º reunião
Data:	10/09/2014	Data:	08/10/2014
Horário:	09h30	Horário	9h30
Local:	Secretaria de Meio Ambiente-Caeté	Local:	Sabará

Entidades presentes:		
Nomes:	Representação:	Entidade:
Hugo Sávio Correia	Titular	Secretaria de Meio Ambiente de Caeté
Josiene Ramalho	Titular	Secretaria Municipal de Saúde de Sabará
Renato Fernandes Máximo	Titular	Secretaria Municipal de Meio Ambiente de Sabará
Rodrigo Oliveira	Titular	AngloGold Ashanti
Ademir M. Bento	Titular	MACACA
Elio Domingos Neto	Convidado	CBH Rio das Velhas-Eq Mobilização
Amanda de Amorim Alves	Convidada	CBH Rio das Velhas-Eq Mobilização
Derza Nogueira	Convidada	CBH Rio das Velhas-Eq Mobilização
Entidades ausentes:		
Nomes:	Representação:	Entidade:
Maria Conceição Fernandes	Titular	Secretaria de Educação de Caeté
Fabiana Queiroga	Titular	SAAE Caeté
Régis Amaral	Titular	Copasa
Luciene de Almeida	suplente	AngloGold Ashanti
Marcia Maria Romero	Titular	Ascosul
Sheila Santos Cerdeira	Titular	Associação Comunitária Quintas da Serra
	Titular	Colégio Augustus
Gesmar Sales de Lima	suplente	Clube Campestre de Caeté
Marco Túlio	suplente	Borrachalioteca

Pauta:	**1.0** - Aprovação da ata 8ª reunião ordinária do SCBH Ribeirão Caeté/Sabará **2.0 -** Informes Gerais: Palavra aberta **3.0** – Gestão do abastecimento de água potável no município de Caeté; demanda e oferta de água no período de estiagem prologada, alternativas propostas pelo PMSB – Apresentação SAAE. **4.0** –Apresentação: status do programa de controle da esquistossomose em áreas endêmicas no município de Sabará – Josiane Ramalho – Centro Zoonoses/Sabará.(à confirmar). **5.0**- Organização do Seminário do SCBH Ribeirão Caeté/Sabará; definição de data, local, palestrantes e possíveis parceiros. 6.0 – Encaminhamentos e encerramento.

Gravação	Assunto	Encaminhamento	Responsável
1.0 -Aprovação da ata 8ª reunião ordinária do SCBH Ribeirão Caeté/Sabará			
3min 30 seg-4min15 seg	Ata aprovada sem alterações	X	Representantes do subcomitê
2.0- Informes Gerais: Palavra aberta			
	Sr Ademir comenta de sua preocupação em relação ao esvaziamento do subcomitê, inclusive em relação da ausência do SAAE nas reuniões e da necessidade de mobilizar e convidar mais entidades para participar. Hugo Sávio informa que enviará ao Subcomitê uma lista de Associações que se inserem na região para que o subcomitê entre em contato e os convide para participarem das reuniões. SR Ademir destaca novamente a importância de se monitorar os pontos importantes do curso dágua em Caeté referente à ocorrência da esquistossomose, mas como não ocorrerá a apresentação do status do programa de controle da esquistossomose em áreas endêmicas no município de Sabará, a discussão ficará pautada para a próxima reunião do subcomitê. Sr Ademir informa sobre a falta de água que está ocorrendo em Caeté e menciona sobre a existência de uma concentração de horticultores que atuam realizando a captação de água através de barramento improvisado para bombear a água e que esse fato preocupante reflete na questão da quantidade e qualidade da água para a população. Sr Ademir informa a necessidade de se uma articulação entre o CBH Rio das Velhas e o Subcomitê com o objetivo em investir via FIDRO ou recurso da cobrança da água no possível cercamento e plantio de área de produtores rurais da região de Caeté e Sabará nas áreas de APP e sua preservação. Derza Nogueira informa do encerramento da primeira fase o projeto hidroambiental e através de parcerias podenmos dar continuidade ao projeto., sendo necessário uma reunião com o CBH rio das Velhas e AGB Peixe Vivo sobre essa possibilidade.	Hugo Sávio informa que enviará uma lista de Associações que se insere na região de Caeté para que a Equipe de Mobilização convide para participação das reuniões do Subcomitê.	Hugo Sávio-envio da listagem. Mobilização de novos participantes para as reuniões do subcomitê-Equipe de Mobilização-CBH Rio das Velhas
3.0 –Gestão do abastecimento de água potável no município de Caeté; demanda e oferta de água no período de estiagem prologada, alternativas propostas pelo PMSB – Apresentação SAAE.			

	Não houve apresentação devido a ausência dos representates da SAAE definidos para a sua realização. Derza Nogueira informa que reforçou o convite à Fabiana Queiroga do SAAE e a mesma havia informado que iria realizar a apresentação e se caso não pudesse comparecer enviaria o Diermerson, mas nenhum dois dois compareceu. Como sugestão dos conselheiros, seria importante a realização de um ofício encaminhamento ao CBH Rio das Velhas e IGAM com ressalva da Secretaria de Meio Ambiente para discussão do conflito da água e concessão de outorgas em Caeté, mas esse ofício não será confeccionado e enviado..	Ficou do Sr. Ademir Bento-coord. SCBH Ribeirão Caeté/Sabará elaborar oficio para aprovação dos conselheiros	x
4.0 –Apresentação: status do programa de controle da esquistossomose em áreas endêmicas no município de Sabará – Centro Zoonoses/Sabará.(à confirmar).			
49 min 59 seg-58 min 27 seg	Não ocorreu a apresentação, pois Srª Munique que iria apresentar enviou um email a Derza Nogueira um dia anterior à reunião informando a impossibilidade de participar pois tinha um outro compromisso. Informa que vem solicitando essa apresentação do resultado da campanha do monitoramento da esquistossome em Sabará mas que infelizmente não vem sendo apresentado, acreditando ser necessário respassar o ofício de solitação da apresentação à Secretaria de Saude do municipio de Sabará. Josiene Ramalho informa que acredita que seja melhor fazer um ofício destinado à Secretaria de Saúde do município e define que a melhor pessoa a realizar a apresentação é quem vem acompanhando o monitoramento.	Envio de um ofício à Secretaria de Saúde do município solicitando a apresentação do status do programa de controle de esquistossomes em átreas endêmicas de Sabará para a reunião ordinária em outubro.	Derza Nogueira-Equipe de Mobilização
5.0- Organização do Seminário do SCBH Ribeirão Caeté/Sabará; definição de data, local, palestrantes e possíveis parceiros.			
1hora 10 34 seg	Derza Nogueira informa que é necessário que o Subcomitê tenha objetivos em relação ao seminário e o que se esperar como resultado. Informa que a princípio foi pensado pelos conselheiros realizar um seminário sobre saneamento básico dos municípios e questiona sobre a existência de um plano de ação a partir do seminário. Rodrigo Oliveira sugere junto aos conselheiros presentes e Equipe de Mobilização do CBH Rio das Velhas a elaboração de um plano de ação com o objetivo de nortear o trabalho do subcomitê. Essa discussão será ponto de pauta para a próxima reunião ordinária. próxima reunião ordinária. O Seminário ainda será discutido em outro momento, não ficando nada definido. Será realizado somente após o plano de ação ser	Iniciar a discussão para traçar um plano de ação para o subcomitê na próxima reunião ordinária-Outubro.	Subcomitê e Equipe de Mob CBH Rio das Velhas

	traçado.		

6.0 – Encaminhamentos e encerramento	
Hugo Sávio-Pref. Caeté: enviará uma lista de Associações que se insere na região de Caeté para que a Equipe de Mobilização convide para participação das reuniões do Subcomitê. Mobilização de novos participantes para as reuniões do subcomitê-Equipe de Mobilização-CBH Rio das Velhas. Envio pela Equipe de Mobilização-CBH Rio das Velhas de um ofício à Secretaria de Saúde do município de Sabará solicitando a apresentação do status do programa de controle de esquistossomes em átreas endêmicas de Sabará para a reunião ordinária em outubro. Iniciar a discussão para traçar um plano de ação para o subcomitê na próxima reunião ordinária-Outubro	
Responsável pelo registro:	Amanda Amorim - Equipe de Mobilização do CBH Rio das Velhas.

REGISTRO DE REUNIÃO

Objeto:	8ª Reunião Ordinária do SCBH Caeté Sabará

Reunião n°	8º Reunião Ordinária	Próxima reunião:	9º Reunião Ordinária
Data:	13/08/2014	Data:	10/09/2014
Horário:	9h30	Horário	9h30
Local:	Bosque Municipal-Sabará	Local:	Municipio de Caete

Entidades presentes:		
Nomes:	Representação:	Entidade:
Rodrigo Oliveira	Titular	AngloGold Ashanti
Ademir M.Bento	Titular	MACACA
Eduardo Gonçalves Lopes	Titular	Arcelor Mittal
Marcia Maria Romero	Titular	ASCOSUL
Renato Máximo	Titular	SMMA Sabará
Josiene Ramalho Torta	Titular	Sec.Munic. DeSaúde de Sabará
Cleber Santos	Convidado	SEMMA
Denis Soares	Convidado	EMATER-MG
Genessi Ferreira	Convidado	ASCOSUL
Paulo Maciel	Convidado	Lume
Derza Costa Nogueira	Convidado	CBH Rio das Velhas
Amanda Amorim	Convidada	CBH Rio das Velhas
Tiago Peixoto	Convidado	Lume
Flávia Peres Nunes	Convidada	Bios Consultoria
Antonio Leopoldo Oliveira	convidado	SEMMA
Entidades Ausentes		
Hugo Sávio Correia	Titular	Secretaria de Meio Ambiente de Caeté
Maria Conceição Fernandes	suplente	Secret. Educação de Caeté
Fabiana Queiroga	Titular	SAAE Caeté
Regis Amaral	Titular	Copasa
Luciene de Almeida	suplente	AngloGold Ashanti
Sheila Santos Cerdeira	Titular	Assoc. Comum. Quintas da Serra
Gesmar Sales de Lima	Suplente	Clube Campestre de Caeté
Marco Túlio	Suplente	Borrachalioteca

	1.Informes Gerais 1.1 - Aprovação da ata 6ª reunião ordinária do SCBH Ribeirão Caeté/Sabará; 1.2 - Monitoramento de qualidade águas das cisternas comunidade Maquiné; 1.3 - 79ª reunião Ordinária do CBH Rio das Velhas; 1.4 - Entrega do PMSB dos Municípios da Bacia do Caeté/Sabará; 1.5 - Organização do Seminário do SCBH Ribeirão Caeté/Sabará;
	2.0 - Apresentação produto 6: Plano Estratégico; Projeto Hidroambiental "Monitoramento Qualitativo de águas Superficiais na Área da Sub-bacia do Ribeirão Caeté/Sabará" (Lume Ambiental);
	3.0 - Apresentação dos Estudos da ictiofauna do rio Sabará: histórico, piscosidade percepção ambiental. Estudo disponibilizado pela ArcelorMittal realizado pela Bios Consultoria
	4.0 – Encaminhamentos e encerramento.

Gravação	Resumo dos assuntos tratados	Encaminhamentos/OBS	resp

1.Informes Gerais **1.1 - Aprovação da ata 6ª reunião ordinária do SCBH Ribeirão Caeté/Sabará;** **1.2 - Monitoramento de qualidade águas das cisternas comunidade Maquiné;** **1.3 - 79ª reunião Ordinária do CBH Rio das Velhas;** **1.4 - Entrega do PMSB dos Municípios da Bacia do Caeté/Sabará;** **1.5 - Organização do Seminário do SCBH Ribeirão Caeté/Sabará;**			
1.1: 0h2min06 seg 1.2: 0h2min35 seg 1.3:0h26min0 seg 1.5- 0h 26 min 22 seg	1.1: Derza Nogueira, CBH Rio das Velhas, informa que a leitura da Ata não será mais realizada de forma presencial na reunião ordinária, sendo ela enviada e revisada por e-mail e que seu formato foi modificado, ficando mais objetivo. 1.2: Derza Nogueira: sobre o monitoramento de qualidade de águas das cisternas da comunidade Maquiné, informa que o projeto tem avançado devagar, mas que está caminhando, e que foram implantados 68 fossas pela AngloGold. Dentro do programa foram implantados além das 68 fossas mais 17 fossas adquiridas por meio de doações. Informa que foi aplicado um questionário na comunidade para verificar o que mudou depois da implantação das fossas.O resultado foi satisfatório, mas também preocupante, pois apesar de ter resultado na melhoria da qualidade da água, os parametros coliformes fecais ainda não atendem os indice de qualidade. Partindo dessa preocupação da comunidade, foi realizado uma reunião com a Secretaria de Saúde de Sabará e foi solicitado uma análise das cistenas e da água que está sendo consumida. A ideia inicial é verificar a possibilidade de se analisar das caixas dágua e as cisternas. Será verificado essa possibilidade pela Secretaria de Saúde, pois é realizado na secretaria somente a verificação da qualidade de água, sendo que para a quantificação de coliformes fecais será necessário verificar colher amostras da água e enviar para o laboratório e verificar como será realizado o monitoramento para o levantamento solicitado.De acordo com Derza Nogueira, a Márcia Romero-ASCOSUL já passou essa demanda para a Secretaria de Sáude. Derza Nogueira informou também sobre o levantamento sobre o levantamento de esquistossomose que está sendo lrealizado em Sabará. Em Caeté ainda não está sendo realizado esse levantamento, pois não há representação da Secretaria de Saúde de Caeté no Subcomitê. Devido a isso, Ademir Bento-MACACA solicita que conste na presente ata a solicitação de se ter o controle de esquistossomose também em Caeté, ele levará o documento para a Reunião da Comissão de Saúde no qual ele faz parte.	Ademir Bento-MACACA solicita que conste na presente ata a solicitação de se ter o controle de esquistossomose também em Caeté, ele levará o documento para a Reunião da Comissão de Saúde no qual ele faz parte. Organização do seminário para a próxima reunião, com definição de horário, local e estrutura.	
2.0 - Apresentação produto 6: Plano Estratégico; Projeto Hidroambiental "Monitoramento Qualitativo de águas Superficiais na Área da Sub-bacia do Ribeirão Caeté/Sabará" (Lume Ambiental);			
0h54min 00seg	Tiago Peixoto -Lume, realiza a apresentação sobre o projeto hidroambiental do Subcomitê. Informa que foram realizadas duas reuniões, uma em Caeté e outra em Sabará, com a finalidade de se unir os dois municípios e identificar e escolher as ações a serem trabalhadas diante das ameaças ambientais na região, como uso e ocupação do solo, urbanização intensa, mineração, processos de licenciamento etc. Foram elencadas também para avaliação 20		
3.0 - Apresentação dos Estudos da ictiofauna do rio Sabará: histórico, piscosidade percepção ambiental. Estudo disponibilizado pela ArcelorMittal realizado pela Bios Consultoria			
1 h45 min	Flávia Nunes- Bios Consultoria apresenta o trabalho realizado a pedido da Arcelor Mittal. Informa que foi solicitado o estudo para se avaliar as influências da Arcellor sobre a barragem do rio e da		
4.0 – Encaminhamentos e encerramento.			
Ademir Bento-MACACA solicita que conste na presente ata a solicitação de se ter o controle de esquistossomose também em Caeté, ele levará o documento para a Reunião da Comissão de Saúde no qual ele faz parte. **Organização do seminário para a próxima reunião, com definição de horário, local e estrutura.**			
Responsável pelo registro:	Amanda Amorim - E. M. do CBH Rio das Velhas		

SCBH CARSTE

Ofício n. 009/2014/SCBH-CARSTE

Belo Horizonte, 11 de setembro de 2014**.**

Ref.: **7ª Reunião Ordinária do Subcomitê Carste**

Prezados(as) Senhores(as) conselheiros e convidados,

Em continuidade com as atividades do Subcomitê carste, para o ano de 2014, gostaríamos de convidá-lo(a) para a reunião ordinária que será realizada no dia **18 de setembro de 2014, Local: Escola Estadual Magno Claret, Localizado: Rua Vitalino Ferreira, Nº 61, Bairro Saquarema, Lagoa Santo Antônio, Município de Pedro Leopoldo, com início às 14h00min.**

Pauta:

1.0 - Recepção dos Conselheiros e Convidados.

2.0 - Aprovação da ata da 6ª reunião ordinária SCBH Carste, realizada no dia 21/08/2014;

3.0 - Informes Gerais: Palavra aberta

4.0 - Eleição da coordenação geral do SCBH Carste;

5.0 - Avaliação da Visita de campo UTE Carste – Apresentação: Izabel Nogueira

6.0 - Apresentação Proposta do projeto “Aves Aquáticas Lagoas da UTE Carste”;

7.0 - Estudo da Fauna - UTE Carste - Fashion City.

8.0 . Envolvimento e participação dos conselheiros do SCBH Carste nos processos de licenciamento da região carste em parceria com ICMBIO.

9.0 - Encaminhamentos e encerramento.

***OBS: Convide outros conselhos do seu município a participarem!**

Quaisquer informações complementares e a confirmação de sua presença ou representante poderão ser feitas através dos telefones (31) 3222-8350, com Derza Nogueira ou por meio dos endereços eletrônicos derza.nogueira@cbhvelhas.org.br e amanda. amorim@cbhvelhas.org.br.

Certo de contarmos com a sua inestimável participação, subscrevo-me.

Atenciosamente,

Maria Auxiliadora Silva Lopes
Coordenadora Poder público SCBH Carste

Ofício n. 007/2014/SCBH-CARSTE

Belo Horizonte, 12 de agosto de 2014**.**

Ref.: **6º Reunião Ordinária do Subcomitê Carste**

Prezados(as) Senhores(as) conselheiros e convidados,

Em continuidade com as atividades do Subcomitê carste, para o ano de 2014, gostaríamos de convidá-lo(a) para a reunião ordinária que será realizada no dia **21 de agosto de 2014 – Local - Centro de Arqueologia Anette Laming Emperaire – CAALE – Localizado Avenida Acadêmico Nilo Fiqueredo - Nº 62 - Centro - Município de Lagoa Santa, com início às 14h00min.**

Pauta:

1.0 - Recepção dos Conselheiros e Convidados.

2.0 - Aprovação da ata da 5ª reunião ordinária SCBH Carste, realizada no dia 26/06/2014;

3.0 - Informes Gerais: Palavra aberta

4.0 - Eleição da coordenação geral do SCBH Carste;

5.0 - Avaliação da Visita de campo UTE Carste;

6.0 - Apresentação Proposta do projeto “Aves Aquáticas Lagoas da UTE Carste”;

7.0 - Denuncia de inconformidades abatedouro no município de Lagoa Santa;

8.0 - Apresentação Processo de Licenciamento Ambiental de Expansão de Aeroporto de Confins e Construção da LMG – 800 - SUPRAM;

9.0 - Encaminhamentos e encerramento.

***OBS: Convide outros conselhos do seu município a participarem!**

Quaisquer informações complementares e a confirmação de sua presença ou representante poderão ser feitas através dos telefones (31) 3222-8350, com Derza Nogueira ou por meio dos endereços eletrônicos derza.nogueira@cbhvelhas.org.br e amanda. amorim@cbhvelhas.org.br.

Certo de contarmos com a sua inestimável participação, subscrevo-me.

Atenciosamente,

Maria Auxiliadora Silva Lopes
Coordenadora Poder público SCBH Carste

Reunião Ordinária Subcomitê Carste (Vinculado ao CBH Rio das Velhas)
Município de Lagoa Santa, 21 Agosto de 2014, 14h00.

ENTIDADE	Nº	T/S	INSTITUIÇÃO	REPRESENTANTE	E-MAIL	TELEFONE	ASSINATURA
PODER PÚBLICO	1	TITULAR	Prefeitura de Confins	Maria Auxiliadora Silva Lopes	[illegible]	[illegible]	
		SUPLENTE	Prefeitura de Pedro Leopoldo	Silvano Geraldo Correa	[illegible]@pedroleopoldo.mg.gov.br	(31) 36605309	[assinatura]
	2	TITULAR	Prefeitura de Matozinhos	Roberto Emílio Mendes Pereira	[illegible]@matozinhos.mg.gov.br	[illegible]	
		SUPLENTE	Prefeitura de Funilândia	Elton Dias Bacelos	[illegible]@gmail.com/[illegible]@funilandia.mg.gov.br/	[illegible] 37392615	[assinatura]
	3	TITULAR	IEF	Rogério Tavares de Oliveira	[illegible]@meioambiente.mg.gov.br	[illegible]	[assinatura]
		SUPLENTE	ICMBIO (APA Carste Lagoa Santa)	Cláudia Barbosa	claudia.barbosa@icmbio.gov.br	[illegible]	
	4	TITULAR	Prefeitura de Lagoa Santa	Rosângela Maria Bicalho	[illegible]@gmail.com,meioambiente@lagoasanta.mg.gov.br	[illegible]	[assinatura]
		SUPLENTE	Prefeitura de Prudente de Morais	Mariana Costa	meioambiente.prudente@gmail.com	[illegible]	
USUÁRIOS	5	TITULAR	Holcim	Yvanná Vieira	yvanna.vieira@holcim.com	[illegible]	
		SUPLENTE	Mineração Campinho	Mário Túlio Teixeira Alvim	diretoria@[illegible].com.br	[illegible]	
	6	TITULAR	Copasa	Rogério Rodrigues Gonçalves	rogerio.goncalves@copasa.com.br/ [illegible]@copasa.com.br	[illegible]	
		SUPLENTE	Mineração Lapa Vermelha Ltda	Rodrigo Simões	rodrigosimoes@lapavermelha.com.br/diretoria@lapavermelha.com.br	(31) 9976-2086/ 3660-3300	
	7	TITULAR	Condomínio Estância das Amendoeiras	José Márcio de Lima Franco	[illegible]2004@uol.com.br	[illegible]	[assinatura]
		SUPLENTE	Mineração Belocal Ltda	Mariana de Souza Inácio	mariana.inacio@lhoist.com	[illegible]	
	8	TITULAR	Lafarge Brasil S.A	José Aparecido Duarte	jose.duarte@lafarge.com	[illegible]	
		SUPLENTE	Terras de Fidalgo/Fashion City	Daniel Duarte	sustentabilidade@terrasfidalgo.com.br	[illegible]	
SOCIEDADE CIVIL	9	TITULAR	Assoc. Moradores Sitiantes Ent. Lagoas de Confins	Rodrigo Costa Andrade	[illegible]@yahoo.com.br	[illegible]	[assinatura]
		SUPLENTE	Associação Lagoa Viva	Conceição L. Lopes	[illegible]@gmail.com	[illegible]	[assinatura]
	10	TITULAR	Assoc. de moradores Jose- AMJO (Lagoa Santa)	Kurt Erwin Glatz	[illegible]@yahoo.com.br	[illegible]	[assinatura]
		SUPLENTE	PEDALAGOA	Nelson Morta	[illegible]@hotmail.com	[illegible]	
	11	TITULAR	ASAO- Matozinhos	Francisca de Paula Martins	[illegible]@gmail.com	[illegible]	
		SUPLENTE	Instituto Guaicuy	José de Castro Procópio	[illegible]@gmail.com	[illegible]	[assinatura]
	12	TITULAR	ABES-MG	Maria de Fátima Guimarães Soares	[illegible]@gmail.com	[illegible] 33351292	[assinatura]
		SUPLENTE					

Carste

6ª Reunião Ordinária do SCBH Carste

21 de Agosto de 2014 – 14:00 Horas

Local: CAALE - Município de Lagoa Santa

	NOME	ENTIDADE	TEL/FAX/CEL	E-MAIL (letra de forma)
1	[illegible] Costa Nogueira	CBH Rio das Velhas	3222 8350	[illegible]
2	Isabel Gonçalves Nogueira	CBH Rio das Velhas	3222 8350	izabel.[illegible]@cbhvelhas.org.br
3	Amanda de Amorim [illegible]	CBH Rio das Velhas	3222 8350	amanda.amorim@cbhvelhas.org.br
4	Rosangela Albano	CAALE - PAILS	9631 8755	albano.rosangela@gmail.com
5	Tayra Lopes	—	(31) 92057128	TAYRAMULLER@YAHOO.COM.BR
6	Leandro C. Q. Couto	Supram CM	3228-7704	leandro.couto@meioambiente.mg.gov.br
7	[illegible]			
8	[illegible]		88943284	
9				
10				
11				
12				
13				
14				
15				
16				

Reunião Ordinária Subcomitê Carste (Vinculado ao CBH Rio das Velhas)
Município de Pedro Leopoldo, 18 de Setembro de 2014, 14h00.

ENTIDADE	nº	T/S	INSTITUIÇÃO	REPRESENTANTE	E-MAIL	TELEFONE	ASSINATURA
PODER PÚBLICO	1	TITULAR	Prefeitura de Confins	Maria Auxiliadora Silva Lopes	doraconfins@yahoo.com.br	(31)-36861423-92812757	
		SUPLENTE	Prefeitura de Pedro Leopoldo	Silvany Geralda Correa	fgcorrea@pedroleopoldo.mg.gov.br	(31)-36605109	
	2	TITULAR	Prefeitura de Matozinhos	Roberto Emílio Mendes Pereira	meioambiente@matozinhos.mg.gov.br	(31)-37125538/86681484	
		SUPLENTE	Prefeitura de Funilândia	Elton Dias Barcelos	admfunil@gmail.com/gabinete@funilandia.mg.gov.br/	(31)-37136229/84892835?	
	3	TITULAR	IEF	Rogério Tavares de Oliveira	rogerio.tavares@meioambientemg.gov.br	(31)-36898592	
		SUPLENTE	ICMBIO (APA Carste Lagoa Santa)	Cláudia Barbosa	claudia.barbosa@icmbio.gov.br	(31)-88895151	
	4	TITULAR	Prefeitura de Lagoa Santa	Rosângela Maria Bicalho	rosangella.bicalho@gmail.com,meioambiente@lagoasanta.mg.gov.br	(31) 36881369/ 88175002	
		SUPLENTE	Prefeitura de Prudente de Morais	Mariana Costa	meioambiente.prudente@gmail.com	(31)37111212/031 9154 - 9707	
USUÁRIOS	5	TITULAR	Holcim	Ynamã Vieira	ynama.vieira@holcim.com	(31)-36609489	
		SUPLENTE	Mineração Campinho	Múcio Túlio Teixeira Alvim	diretoria@cenatte.com.br	(31)-36608945	
	6	TITULAR	Copasa	Rogerio Rodrigues Gonçalves	rogerio.goncalves@copasa.com.br/ dtmv@copasa.com.br	(31) 36894457/98554130 36894457/36894551	
		SUPLENTE	Mineração Lapa Vermelha Ltda	Rodrigo Simões	rodrigosimoes@lapavermelha.com.br/diretoria@lapavermelha.com.br	(31)-9976-2088/ 3660-3100	
	7	TITULAR	Condomínio Estância das Amendoeiras	José Márcio de Lima Franco	famas2004@uol.com.br	(31)36815692/ 85611608	
		SUPLENTE	Mineração Belocal Ltda	Mariana de Souza Inácio	mariana.inacio@lhoist.com	(31) 36293547	
	8	TITULAR	Lafarge Brasil S.A	José Aparecido Duarte	jose.duarte@larfarge.com	(31)37129222/99427733	
		SUPLENTE	Terras de Fidalgo/Fashion City	Daniel Duarte	sustentabilidade@terrasfidalgo.com.br	(31)-85585549	
SOCIEDADE CIVIL	9	TITULAR	Assoc. Moradores Sitiantes Ent. Lagoas de Confins	Rodrigo Costa Andrade	digaocost@yahoo.com.br	(31)-36624471/98807011	
		SUPLENTE	Associação Lagoa Viva	Conceição L. Lopes	ceicaolimalopes@gmail.com	(31)86632091	
	10	TITULAR	Assoc. de moradores Joá- AMJO (Lagoa Santa)	Kurt Erwin Glatz	keglatz@yahoo.com.br	(31)-36813468/99812938	
		SUPLENTE	PEDALAGOA	Nelson Murta	nelsonmurta@hotmail.com	(31)-91295353	
	11	TITULAR	ADAO- Matozinhos	Francisca de Paula Martins	chikinhamartins@gmail.com	(31)-96473173	
		SUPLENTE	Instituto Guaicuy	José de Castro Procópio	procopiodecastro@gmail.com	(31)96292735	
	12	TITULAR	ABES-MG	Maria de Fátima Guimarães Gouvea	fatimaggouvea@gmail.com	(31)-36881370/99837250	
		SUPLENTE					

Reunião Ordinária SCBH Carste

18 de setembro de 2014 – 14:00 Horas

Local: Pedro Leopoldo

	NOME	ENTIDADE	TEL/FAX/CEL	E-MAIL (letra de forma)
1	Neuza Costa Nogueira	CBH Rio das Velhas	31 - 32228350	deuza.nogueira@cbhvelhas.org.br
2	Amanda amorim alves	CBH rio das velhas	31-32228350	amanda.amorim@cbhvelhas.org.br
3	Neuza Maria Mendes da Silva.	Coord. projetos M.A. Pref. M. Matozinhos	31.3712.6919	nsilvameioambiente@gmail.com
4	Catarina Capella	Profa FPL - Heitor Claudio	31 3660-2443	katecapella@gmail.com
5	Izabel G. Nogueira	cbh Rio DAS Velhas	31.32228350	izabel.nogueira@cbhvelhas.org.br
6	Umbelita Jabour Antunes	Meio Ambiente Confins	3188556021	umbelitajabour@gmail.com
7				
8				
9				
10				
11				
12				
13				
14				
15				
16				

REGISTRO DE REUNIÃO

Objeto:	Reunião Ordinária do SCBH Carste

Reunião n°	6ª	Próxima reunião:	7ª reunião ordinária
Data:	21/08/2014	Data:	18/09/2014
Horário:	14h00	Horário	14h00
Local:	Lagoa Santa-CAALE	Local:	a definir

Entidades presentes:

Nomes:	Representação:	Entidade:
Kurt Erwin Glatz	Titular	AMJO
Silvany Geralda Correa	Suplente	Pref.Pedro Leopoldo
Rodrigo Costa Andrade	Suplente	A.Mor.Sit Ent.LagoasConfins
Elton Dias Barcelos	Suplente	Prefeitura de Funilândia
José Márcio de Lima Franco	Titular	Cond.Estância Amendoeiras
Daniel Duarte	Suplente	Terras de Fid/Fashion City
Rosângela Maria Bicalho	Titular	Prefeitura de Lagoa Santa
Maria de Fátima Gouvêa	Titular	ABES-MG
Maria Auxiliadora Silva Lopes	Titular	Prefeitura de Confins
José de Castro Procópio	Titular	SOS Rio das Velhas
Conceição L Lopes	Titular	Assoc. Lagoa Viva
Tayra Lopes	Convidada	
Leandro Couto	convidado	Supram
Vilmar Antônio	Convidado	
Eugênio Cortês	Convidado	UFMG
Gerson Abrantes	Convidado	
Luísa Cunha Cota	Convidada	IEF
Amanda de Amorim Alves	CBH Rio das Velhas	Equipe de Mobilização
Izabel Gonçalves Nogueira	CBH Rio das Velhas	Equipe de Mobilização
Derza Costa Nogueira	CBH Rio das Velhas	Equipe de Mobilização

Entidades ausentes:

Nomes:	Representação:	Entidade:
Cláudia Barbosa	Suplente	ICMBIO- APA Carste LS
Múcio Túlio Teixeira Alvim	Suplente	Mineração Campinho
Roberto Emílio Mendes Pereira	Titular	Prefeitura de Matozinhos
José Aparecido Duarte	Titular	Lafarge
Mariana Costa	Suplente	Prefeitura de Prud. Morais
Ynamã Vieira	Titular	Holcim
Rogério Rodrigues Gonçalves	Titular	Copasa
Rodrigo Simões	Suplente	Mineração Lapa Vermelha
Nelson Murta	Suplente	Pedalagoa
Mariana Inácio	Suplente	Mineração Belocal
Francisca de Paula Martins	Titular	Adao

	1. Aprovação da ata da 5ª reunião ordinária SCBH Carste, realizada no dia 26/06/2014;
	2. Informes Gerais-palavra aberta

Pauta:	3. Eleição da coordenação geral do SCBH Carste;
	4.Apresentação Proposta do projeto “Aves Aquáticas Lagoas da UTE Carste”;
	5.Denuncia de inconformidades abatedouro no município de Lagoa Santa;
	6..Apresentação Processo de Licenciamento Ambiental de Expansão de Aeroporto de Confins e Construção da LMG – 800 - SUPRAM;
	7.Encaminhamento e encerramento

Gravação	Resumo dos assuntos tratados	Encaminhamentos/OBS	
1. Aprovação da ata da 5ª reunião ordinária SCBH Carste, realizada no dia 26/06/2014;			
	Realizada sem alteração do documento- Em relação a ata, Derza Nogueira-equipe de mobilização, informa sobre o novo modelo da ata.		
2. Informes Gerais-palavra aberta			
2min 15 seg- 22 min e 20 seg	Sr Kurt Erwin Glatz-AMJO: informa sobre o Projeto Jardins Filtrantes proposto para a lagoa que esta preocupado pelo fato de que irá ter um plantio sobre os sedimentos residuais da filtragem da água da lagoa, a espécie utilizada proposta é azaléias, ter ser uma planta tóxico. José Procópio informa que é necessário tenha acompanhamento do CBH Rio das Velhas, verificar referente ao licenciamento junto aos órgãos como SUPRAM . Rosângela Bicalho informa que é de interesse da prefeitura de Lagoa Santa executar esse projeto e que ainda será discutido no CODEMA e que será levado ainda à Secretaria de Desenvolvimento do município. Como encaminhamento, da diretoria do Meio Ambiente de Lagoa Santa manter os conselheiros informados do andamendo do projeto. Maria Auxiliadora- Prefeitura de Confins: informa sobre o pedido de outorgas através da SUPRAM para a revitalização da lagoa central . Informou que a prefeitura de Confins está trabalhando com vários projetos referentes ao dessoreamento e que a retirada dos sedimentos e que já se iniciou estudo para verificação das espécies que poderá ser plantada na lagoa. Informa também sobre a assinatura do serviço de abastecimento de água e esgotamento sanitário de Confins, que o José Procópio presenciou assinatura do contrato do tratamento de esgosto de Confins pela COPASA. Rosângela Bicalho-Prefeitura de Lagoa Santa: informou que o Plano Diretor de Lagoa Santa está sendo revisado e que foi realizado uma visita técnica do município e que vários problemas foram identificados, principalmente referente à questão do saneamento básico. Na visita técnica em Campinho identificou uma fossa comunitária que transborda, dessa forma o esgoto cai in natura no córrego bebedouro e a questão precisa ser resolvida. A lei ambiental de Lagoa Santa está sendo elaborada e a prefeitura gostaria apresentar ao Subcomitê Carste para conhecimento . Informou que a prefeitura irá realizar o convite ao Subcomitê. José Márcio de Lima: Condomínio Estância das Amendoeiras: informa sobre a sua preocupação referente ao processo de canoagem realizada na lagoa central de Lagoa Santa. Tem interesse em saber se há licenciamento e se há condicionantes a serem respeitadas, pois o motor possui óleo que possivelmente contamina o curso dágua. Verificar quais	Como encaminhamento, da diretoria do Meio Ambiente de Lagoa Santa manter os conselheiros informados do andamendo do projeto. **Discutir a quem recorrer a respeito da atividade de canoagem (SCBH Carste)**	
3-. Eleição da coordenação geral do SCBH Carste;			
	Não ocorreu o processoa eleitoral devido a falta de tempo. Será realizado		
4-Apresentação Proposta do projeto “Aves Aquáticas Lagoas da UTE Carste”;			

24 min-35min20 seg	José de Castro Procópio informa que a ideia do projeto surgiu há 4 anos e que o objetivo do projeto é articular o envolvimento entre a universidade, a escola de ensino básico, prefeitura do município como parceira , o CBH Rio das Velhas e o subcomitê Carste para monitoramento das aves da UTE Carste. A proposta é envolver uma lagoa e uma escola de cada município que pertence a UTE Carste e que seria um projeto piloto com duração de 1 anos, podendo ser extendido a 3 anos. Será realizado por uma turma da escola o monitoramento de uma lagoa e a partir dos resultados do monitoramento ampliar o projeto para o período de 3 anos. Professor Eugênio Cortês-UFMG explica que será feito um levantamento das espécies de aves, sua quantificação e a relação das aves com a cheia das lagoas, pois as aves são bioindicadoras da condição climática. Informa que será interessante envolver todas as disciplinas. O monitoramento do nivel da água contribui para melhor compreensão da região cásrstica. Daniel Duarte- Fashion City: Solicita ao Leandro Couto-Supram que a Supram apresente quando possível, informações acerca do monitoramento dos projetos que se encontram no entorno de Confins e Lagoa Santa: Ex: sobre o processo de licenciamento do aeroporto de Confins, como foi realizado, se ocorreu mudanças referentes às condiconantes, qual o nº do processo para consulta, etc.		
6- Denuncia de inconformidades abatedouro no município de Lagoa Santa;			
1 h 7min 29 seg	Maria Auxiliadora-Confins-Informa que a ICMBIO recebeu a denúncia e que o órgão esteve no local e enviou um relatório com um parecer que foi encaminhado ao subcomitê Carste. A denúnica referente à Estaçao de Tratamento do abatedouro de Aves em Vila Maria, Lagoa Santa, foi feita por Gerson Abrantes, morador local. De acordo com Gerson, a estação de tratamento polui com produtos químicos o curso dágua e solo, favorece o assoreamento da mina dágua próxima que se encontra além de assoreada, poluída. A canalização da estação vai à porta das residências, o que causa grandes transtornos, como o mau cheiro. Ficou encaminhado que Gerson Abrantes encaminhe todos os documentos e processos referente ao abatedouro e envie ao Subcomitê Carste para se pensar em algo a fazer para solucionar esse problema. Mas ao final da reunião o Sr. Gerson mencionou que estava agendado reunião com o secretrio de meio embiente Sr. Alceu, que iria aguardar um posicionamento do mesmo.	Encaminhar todos os documentos e processos referente ao abatedouro e envie ao Subcomitê Carste para que medidas possam ser tomadas.	Gerson Abrantes
7.Apresentação Processo de Licenciamento Ambiental de Expansão de Aeroporto de Confins e Construção da LMG – 800 - SUPRAM;			

42min42 seg- 1hora30 min29 se	Rodrigo Andrade-Assoc, Moradores- retratou antes da apresentação do Leandro Couto-Supram, como se desenvolveu o processo de licencimento para o expansão do aeroporto de Confins. Informou que Confins foi o município que mais sofreu impacto com a instalação do aeroporto. Informa sobre condicionante do empreendimento que não estão sendo compridas. Comenta sobre os problemas referente as cheia que ocorreu no municipio de Confins em 2012. Informa que possui um histórico, documentos que tratam sobre a construção do aeroporto e que nada foi feito em relação à solução de problemas causados pelo empreendimento, como assoreamento, poluição, etc. Não há condionantes referentes à qualidade de água, alterações físicas do solo, alteração do regime hidrológico, alteração referente às aves aquáticas, etc. O poder público se encontra omisso. Rodrigo questiona: Como está sendo seguido as fases de licencimento? Como os órgaos estão discutindo sobre isso? Demonstra fotos que identificam os problemas ambientais provocados pelo aeroporto. Já foi enviado aos órgãos competentes como IGAM, Minstério Público e SUPRAM relatórios e nada foi feito. O interesse da comunidade de Confins e Lagoa Santa é recuperação ambiental. Sugere construção de bacias de contenção para avaliação da qualidade da água por exemplo. Leandro Couto-supram: Se apresenta. informa que a apresentação será apenas um início de diálogo, que o objetivo na reunião foi mais em ouvir o subcomitê. Apresenta as fases do licenciamento e que a primeira foi em 2006, com a LOC, sendo que não teve a LI, LP e LO, e que a licença corretiva foi renovada e que se encontra em vigor, que é o processo de revidalização. Quem concedeu as licenças não foi a SUPRAM, o COPAM delibera e que o parecer é baseado nos estudos feitos. Para a ampliação da pista, foi concedida uma LP e a LI. Para o terminal3 foi dada o LI parcial, sendo que a LO se encontra em andamento. A ampliação da pista do aeroporto teve EIA/RIMA para a LP. Para a LI teve um PCA, sendo o PCA relacionada ao terminal 3. Informa que a mudança do corpo técnico da SUPRAM prejudica o acompanhamento dos licenciamentos. Informa que o responsável pela ampliação do aeroposto é o Geraldo-SUPRAM, mas ele se encontrava de férias. Sugere que em caso de dúvidas o subcomitê o convide o Geraldo para maiores esclarecimentos.		

8-Encaminhamentos
Eleição do coordenador do Subcomitê Carste na próxima reunião ordinária- Subcomitê Carste **Apresentação e discussão da proposta do projeto "Aves Aquáticas Lagoas da UTE Carste";- Subcomitê Carste (GT), professor Eugênio, Equipe de Mobilização do CBH Rio das Velhas.** **Encaminhar todos os documentos e processos referente ao abatedouro e envie ao Subcomitê Carste para que medidas possam ser tomadas- Gerson Abrantes.**

Responsável pelo registro:	Amanda Amorim - E. M. do CBH Rio das Velhas

REGISTRO DE REUNIÃO

Objeto:	Reunião Ordinária do SCBH CARSTE

Reunião n°	007/2014	Próxima reunião:	008/2014
Data:	18/09/2014	Data:	16/10/2014
Horário:	14H00	Horário	14H00
Local:	EscolaMunicipal Magno Claret- Pedro Leopoldo	Local:	Municipio de Prudente de Morais

Entidades presentes:

Nomes:	Representação:	Entidade:
Kurt Erwin Glatz	Titular	AMJO
Rodrigo Costa Andrade	Suplente	A.Mor.Sit Ent.LagoasConfins
Daniel Duarte	Suplente	Terras de Fid/Fashion City
José Aparecido Duarte	Titular	Lafarge
Rosângela Maria Bicalho	Titular	Prefeitura de Lagoa Santa
Maria Auxiliadora Silva Lopes	Titular	Prefeitura de Confins
Mucio Tulio Teixeira Alvim	Suplente	Mineração Campinho
Francisca de Paula Martins	Titular	Adao
Procópio de Castro	Titular	SOS Rio das Velhas
Nelson Murta	Suplente	Pedalagoa
Conceição Lopes	Suplente	Assoc. Lagoa Viva
Meuza Maria Mendes da Silva	convidada	Coord. Progetos MA Matoz
Catarina Capella	Convidada	Escola Magno Claret
Umberto Antonio	Convidado	
Amanda de Amorim Alves	Convidada	Equipe Mob CBH RV
Derza Nogueira	Convidada	Equipe Mob CBH RV
Izabel Nogueira	Convidada	Equipe Mob CBH RV

Nomes:		
Silvany Geralda Correa	Suplente	Pref.Pedro Leopoldo
Elton Dias Barcelos	Suplente	Prefeitura de Funilândia
Cláudia Barbosa	Suplente	ICMBIO- APA Carste LS
Roberto Emílio Mendes Pereira	Titular	Prefeitura de Matozinhos
Mariana Costa	Suplente	Prefeitura de Prud. Morais
Ynamã Vieira	Titular	Holcim
Rogério Rodrigues Gonçalves	Titular	Copasa
Rodrigo Simões	Suplente	Mineração Lapa Vermelha
José Márcio de Lima Franco	Titular	Cond.Estância Amendoeiras
Nelson Murta	Suplente	Pedalagoa
Mariana Inácio	Suplente	Mineração Belocal
Maria de Fátima Gouvêa	Titular	ABES-MG

Pauta:	**1.0** - Recepção dos Conselheiros e Convidados. **2.0** - Aprovação da ata da 6ª reunião ordinária SCBH Carste, realizada no dia 21/08/2014; **3.0** - Informes Gerais: Palavra aberta **4.0** - Eleição da coordenação geral do SCBH Carste; **5.0** - Avaliação da Visita de campo UTE Carste – Apresentação: Izabel Nogueira **6.0** - Apresentação Proposta do projeto "Aves Aquáticas Lagoas da UTE Carste"; **7.0** - Estudo da Fauna - UTE Carste - Fashion City. **8.0** . Envolvimento e participação dos conselheiros do SCBH Carste nos processos de licenciamento da região carste em parceria com ICMBIO. **9.0** - Encaminhamentos e encerramento

Gravação	Discussão	Encaminhamento e Responsável	
Aprovação da ata da 6ª reunião ordinária SCBH Carste, realizada no dia 21/08/2014;			
	Os conselheiros aprovararam a pauta, com a alteração referente ao Projeto Jardins Filtrantes solicitado por Rosângellla Bicalho que solicitou a correção na linha 6 e 7 do item "informes gerais-Palavra aberta. Informou que a Prefeitura de Lagoa tem o interesse em executar o Projeto Jardins Filtrantes, portanto, ainda não iniciou a execução.	x	x
Informes Gerais: Palavra aberta			
00:01:02 00:55:50	Processo eleitoral de coordenação do segmento Sociedade Civil ocorrido, sendo eleitoSr. Nelson Murta - PEDALAGOA. Francisca Martins - ADAO: justifica ausência das reuniões ordinárias anteriores,do SCBH Carste. Coloca em discussão a sua preocupação referente à questão da escassez de água na região do SCBH Carste e SCBH Ribeirão da Mata, informa que vários projetos já foram formulados a respeito, mas nada foi adiante. Comenta sobre o açude localizado em Mocambeiro que recebe água da lagoa de Santo Antônio e que é necessário executar uma obra emergencial para a época de chuva na lagoa, pois ocorre transbordamento da lagoa e prejudica a região de xxxx. Informa que foi enviado um oficio para o município de xxxxxx há três anos e que nada foi resolvido acerca desse problema.Sr. Procópio de Castro salienta da necessidade de se enviar um ofício às prefeituras, IEF, ICMBio, IGAM para debater esse problema. Francisca questiona também sobre a situação do aterro sanitário de Matozinhos. Sugere que Matozinhos informe a à população sobre o aterro, que se encontra paralisado, pois o resíduo de Matozinhos está sendo destinado ao município de Sabará. Solicita a realização de uma plenária entre o CBH Rio das Velhas e subcomitês Carste e Ribeirão da Mata para discussão, informa que o investimento para a implantação do aterro foi alto e a obra está parada e que a população de Matozinhos busca explicação, sendo necessário a realização de uma Audiência Pública. Derza Nogueira - Equipe de Mobilização CBH Rio das Velhas, informa que é necessário compreensão do que está acontecendo e sugere reunião com Roberto Emílio - Prefeitura de Matozinhos para esclarecer sobre o problema e que ficará encaminhado para a próxima reunião do SCBH Carste. Procópio de Castro e Derza Nogueira reforçam da necessidade do comparecimento dos Conselheiros dos Subcomitês que solicitam demandas para pautar nas reuniões. Em relação à Lagoa de Confins, onde está no momento ocorrendo processo de desasoriamento, Rodrigo Andrade questiona sobre o licenciamento do processo e a forma de como está sendo conduzido. Derza Nogueira informa que a responsabilidade é do poder público. Considera a necessidade de se envolver os municípios, pois o Subcomitê Carste e CBH Rio das Velhas não consegue acompanhar todos os projetos nos municípios.	Enviar um ofício à Prefeitura de xxxxx, IEF, ICMBio, IGAM para debater o problema de Assoreamento da lagoa. Agendar com o Roberto Emílio-Prefeitura de Matozinhos uma discussão referente ao aterro sanitário de Matozinhos.	Equipe de Mobilização-CBH Rio das Velhas Franscica de Paula Martins-ADAO
Eleição da coordenação geral do SCBH Carste			

	Daniel Duarte-Fahion City foi eleito o coordenador geral do SCBH Carste	x	
Avaliação da Visita de campo UTE Carste-Apresentação: Izabel Nogueira			
	Izabel Nogueira: apresenta o vídeo que o Sr. Kurt produziu a partir da visita térnica. Encaminhamentos: terminar o relatório de mobilização de forma descritiva e conclusiva, incluindo as contribuições dos participantes do SCBH Carste. Procópio solicita que o relatório finalizado seja enviado aos Conselheiros.. Derza Nogueira e Daniel Duarte sugerem que seja feito um relatório mais técnico e que seja enviado a representantes do IEF (Gerentes das UC). Izabel Nogueira informa que irá colocar todos os relatórios recebidos dos conselheiros anexados ao relatório técnico e enviar aos conselheiros para avaliarem o formato do documento.	Concluir o relatório. Izabel Nogueira informa que irá colocar todos os relatórios de contribuinção dos conselheiros anexados ao relatório técnico e enviar aos conselheiros para avaliarem o formato do documento.	Equipe de Mob CBH Rio das Velhas
Apresentação Proposta do projeto Aves Aquáticas Lagoas da UTE Carste			
01:02:28 02:09:38	Procópio de Castro informa que é necessário amadurecer mais essa discussão, dialogar com a Secretaria de Educação, com as professoras, incluindo a professora Catarina. Informa sobre a reunião que irá acontecer entre a Conceicão-Lagoa Viva, Catarina e Professor Eugênio Cortes para discussão do projeto em relação ao processo pedagógico. Procópio sugere a necessidade de se buscar parcerias para adquirir recursos para serem investidos no projeto. O interesse é que o projeto esteja andamento em fevereiro de 2015.	Agendar reunião entre Conceição, Catarina, Professor Eugenio para discussão do projeto .	Equipe de mobiliza ção-CBH Rio das Velhas
Estudo da Fauna-UTE Carste-Fashion City			
02:12:55 03:27:00	Daniel Duarte-Fashion City, apresenta o estudo de fauna do Fashio Cith e explica que o estudo é uma das condicionantes para implantação do empreendimento. É um estudo complementar da fase de licenciamento ambiental, pois o Ministério Público solicitou um estudo com dados secundários. Informa que está apresentando o Estudo para contribuir com o projeto de Aves aquática do Carste.	x	x
Envolvimento e participação dos conselheiros do SCBH Carste nos processos de licenciamento da região carste em parceria com ICMBIO.			
	Daniel Duarte-Fashion City explica a importância de todos do SCBH Carst participar e acompanhar os processos da APACLS e contribuir.	**x**	**x**
Encaminhamento			
Agendar com o Roberto Emílio-Prefeitura de Matozinhos uma discussão referente ao aterro sanitário de Matozinhos. Equipe de Mobilização-CBH Rio das Velhas- Derza Nogueira e Amanda Amorim Enviar um ofício à Prefeitura de Matozinhos, IEF, ICMBio, IGAM para debater o problema de transbordamento da lagoa de xxxxx. Franscica de Paula Martins-ADAO. Confeccionar um relatório mais técnico pela Izabel Nogueira, que informa que irá colocar todos os relatórios dos conselheiros anexados ao relatório técnico e enviar aos conselheiros para avaliarem o formato do documento. Izabel Nogueira- Equipe de Mob CBH Rio das Velhas. Agendar reunião entre Conceição, Catarina, Professor Eugenio para discussão do projeto. Equipe de mobilização-CBH Rio das Velhas-Derza Nogueira e Amanda Amorim		
Responsável pelo registro:	Amanda de Amorim Alves-Equipe de Mobilização do CBH Rio das Velhas		

SCBH RIO CIPÓ

Ofício n° 07/2014 – SCBH Rio Cipó

Belo Horizonte, 16 de julho de 2014.

Prezado(a) Senhor(a),

Em continuidade as atividades desenvolvidas pelo Subcomitê da Bacia Hidrográfica do Rio Cipó (SCBH Rio Cipó), convidamos para 10° Reunião Ordinária que será realizada no dia 21 de julho de 2014 (segunda-feira), no Centro de Referência da Assistência Social (CRAS), localizado à Rua José Martins Braga, n°183, Bairro São Sebastião – Santana de Pirapama/MG, com início às 13h30.

Pauta:

1. Aprovação da ata – reunião realizada no dia 25/06/2014;
2. Informes:
   1.1. Status dos planos municipais de saneamento básico;
   1.2. Proposta de mudança de lei dos rios de preservação permanente;
   1.3. Situação do contrato entre COPASA e o Município de Santana do Riacho;
3. Apresentação das ações ambientais do Município de Santana de Pirapama (Prefeitura Municipal de Santana de Pirapama);
4. Apresentação do mapa dos usos insignificantes da bacia hidrográfica do Rio Cipó (Equipe de Mobilização: Izabel Nogueira);
5. Organização do Seminário “Esgotamento Sanitário: pensando alternativas para reduzir o impacto ambiental na bacia hidrográfica do Rio Cipó”;
6. Demandas dos municípios da bacia hidrográfica do Rio Cipó para o Subcomitê;
7. Discussões e encaminhamentos.

Quaisquer informações complementares e a confirmação de sua presença ou representante poderão ser feitas através do telefone (31) 3222 8350, ou por meio do endereço eletrônico fernanda.oliveira@cbhvelhas.org.br.

Certo de contarmos com a sua inestimável participação, subscrevo-me.

Atenciosamente,

Fernanda Souto Loyola
Coordenadora do SCBH Rio Cipó

Ofício n° 08/2014 – SCBH Rio Cipó

Belo Horizonte, 12 de agosto de 2014.

Prezado(a) Senhor(a),

Em continuidade as atividades desenvolvidas pelo Subcomitê da Bacia Hidrográfica do Rio Cipó (SCBH Rio Cipó), convidamos para 11° Reunião Ordinária que será realizada no dia 18 de agosto de 2014 (segunda-feira), na Câmara Municipal dos Vereadores de Jaboticatubas**,** localizado à Rua Dom Carlos de Vasconcelos, n°241, Centro – Jaboticatubas/MG, com início às 13h30.

Pauta:

1. Aprovação da ata – reunião realizada no dia 21/07/2014;
2. Informes:
   1.1. Status dos planos municipais de saneamento básico
   1.2. Proposta de mudança de lei dos rios de preservação permanente
   1.3. Situação do contrato entre COPASA e o Município de Santana do Riacho
   1.4. Retorno sobre as outorgas na bacia hidrográfica do Rio Cipó
   1.5. Retorno sobre a reunião com os produtores rurais de Santana de Pirapama
3. Apresentação das ações ambientais do Município de Jaboticatubas (Prefeitura Municipal de Jaboticatubas);
4. Organização do Seminário “Esgotamento Sanitário: pensando alternativas para reduzir o impacto ambiental na bacia hidrográfica do Rio Cipó”;
5. Discussões e encaminhamentos.

Quaisquer informações complementares e a confirmação de sua presença ou representante poderão ser feitas através do telefone (31) 3222 8350, ou por meio do endereço eletrônico fernanda.oliveira@cbhvelhas.org.br.

Certo de contarmos com a sua inestimável participação, subscrevo-me.

Atenciosamente,

Fernanda Souto Loyola
Coordenadora do SCBH Rio Cipó

Ofício n° 11/2014 – SCBH Rio Cipó

Santana de Pirapama, 23 de setembro de 2014.

Prezados(as),

O Comitê da Bacia Hidrográfica do Rio das Velhas (CBH Rio das Velhas) e o Subcomitê da Bacia Hidrográfica do Rio Cipó (SCBH Rio Cipó) convidam todas as entidades interessadas a participarem da reunião que tem como objetivo compreender e discutir a situação das nascentes localizadas nas propriedades rurais do Município de Santana de Pirapama. A reunião será realizada no dia 29 de setembro de 2014 (segunda-feira), às 14h, no Centro de Artesanato, localizado na Avenida José Marques Pereira, s/n°, Bairro São Sebastião – Santana de Pirapama/ Minas Gerais.

Contamos com a participação das entidades: Prefeitura, Câmara Municipal, EMATER, IEF, Sindicato dos Produtores Rurais, Produtores Rurais de Santana de Pirapama e demais entidades interessadas.

A confirmação da sua presença e/ou representante poderá ser realizada através do telefone (31) 3222 8350 ou através do e-mail fernanda.oliveira@cbhvelhas.org.br.

Para maiores informações e/ou esclarecimentos, estamos à disposição.

Atenciosamente,

Fernanda Souto Loyola
Coordenadora do SCBH Rio Cipó

CBH Rio das Velhas
Comitê da Bacia Hidrográfica do Rio das Velhas

Subcomitê da Bacia Hidrográfica do Rio Cipó

convidam para

SEMINÁRIO

Esgotamento sanitário:
pensando alternativas para reduzir o impacto ambiental na Bacia Hidrográfica do Rio Cipó.

22 de setembro de 2014 (segunda-feira)
18h30 às 21h30

LOCAL:

Associação Comunitária
João Nogueira Duarte e
Fundação Comunitária Rio Cipó

Rua Jatobá, n° 130, Centro,
Distrito da Serra do Cipó
Santana do Riacho/ Minas Gerais

PROGRAMAÇÃO:

Aplicabilidade de sistemas de tanques sépticos e sumidouros no Distrito da Serra do Cipó: principais condicionantes.
Professor Carlos Augusto de Lemos Chernicharo – Professor Associado do Departamento de Engenharia e Ambiental – Escola de Engenharia da Universidade Federal de Minas Gerais.

Uso de tecnologia de jardins filtrantes para tratamento de esgoto da ETE-UPA-Sabará
Professor Luiz Mário Queiroz Lima – Dr. Engenharia Hidráulica e Saneamento – USP – Escola de Engenharia de São Carlos – SP. Pós-Doutorado em Engenharia Livre Docência em Biotecnologia Ambiental – Faculdade de Engenharia de Campinha da UNICAMP – SP.

Soluções ecológicas de baixo custo para o esgotamento sanitário
Diego Cirino Teixeira – Engenheiro Ambiental do Município de Santana do Riacho, Permacultor, Agricultor Orgânico.

INSCRIÇÕES GRATUITAS

até o dia **19/09/2014** pelo telefone **(31) 3222 8350** ou e-mail **fernanda.oliveira@cbhvelhas.org.br**

www.cbhvelhas.org.br

Subcomitê da Bacia Hidrográfica do Rio Cipó

CBH RIO DAS VELHAS

SUBCOMITÊ DA BACIA HIDROGRÁFICA DO RIO CIPÓ
SCBH Rio Cipó (Vinculado ao CBH-Velhas)

LISTA DE PRESENÇA - Data: 21 de julho de 2014
LOCAL: CRAS - Santana de Pirapama/MG

Nº	Nome	Entidade	Email	Telefone	Assinatura
Membros do Poder Público					
TITULAR					
1	Samuel Victor Maia Nascimento	Prefeitura Municipal de Santana Riacho	engenharia@santanadoriacho.mg.gov.br	(31) 8879 0654	
2	José Geraldo Araújo	ICMBIO	jose-geraldo.araujo@icmbio.gov.br	(31) 3718 7469	
3	Cláudia de Castro Rosa	Prefeitura Municipal de Baldim	claudiambiente@yahoo.com.br	(31) 8350 4190	
4	Lairto Divino de Almeida	Prefeitura Municipal de Jaboticatubas	lairtosema@gmail.com	(31) 9952 4954	
5	Kátia Liliane Rosa	Prefeitura Municipal de Presidente Juscelino	katialilianerosa@ymail.com	(38) 9907 2004	
6	Poliana Aparecida Valgas de Carvalho	Prefeitura Municipal de Santana de Pirapama	pollivalgas@yahoo.com.br	(31) 9672 6002	
SUPLENTES					
1	Maria Stela Ferreira dos Santos	Escola Estadual Dona Francisca Josina	nharita@yahoo.com.br	(31) 9986 6452	
2	Maria Mércia Rodrigues	Escola Estadual Oscar Artur Guimarães	pagusv@yahoo.com.br	(31) 9651 1587	
3	Sílvio de Castro Fonseca	Instituto Estadual de Florestas – IEF	silvio.fonseca@meioambiente.mg.gov.br	(31) 3774 8273*	*PROCAR 2106750
4	Em aberto	Em aberto	Em aberto	X	
5	Em aberto	Em aberto	Em aberto	X	
6	Em aberto	Em aberto	Em aberto	X	
Membros Usuários					
TITULAR					
1	Lívia de Paiva Pacheco	Circuito Serra do Cipó	liviadepaiva@yahoo.com.br	(31) 9988 4468	
2	Cleiber Júnior de Souza Batista	COPASA	cleiber.batista@copasa.com.br	(31) 9134 0283	
3	José Eustáquio Miranda	Serra do Cipó Convention & Visitors Bureau	eustaquio@chaodaserra.com.br	(31) 9616 9967	
4	Roberto Rimond Baruqui	Associação Comercial da Serra do Cipó	contato@pousadadaspedras.net	(31) 8850 8001	
5	Wilson Neves Martins	Sindicato dos Trabalhadores Rurais de Baldim		(31) 9771 0664	
6	Oswaldo Machado dos Santos	Fazenda Monjolos	reservas@fazendamonjolos.com.br	(31) 3718 7011	
SUPLENTES					
1	Em aberto	Em aberto	Em aberto	X	
2	Em aberto	Em aberto	Em aberto	X	
3	Em aberto	Em aberto	Em aberto	X	

4	Em aberto	Em aberto	Em aberto	x	
5	Em aberto	Em aberto	Em aberto	X	
6	Em aberto	Em aberto	Em aberto	X	
Membros Sociedade Civil					
TITULAR					
1	Antônio Thomaz G. da Matta Machado	Instituto Guaicuy	thomaz@medicina.ufmg.br	(31) 3409 9818	
2	José Geraldo Soares Silvério	Arte Vale Cipó	zedovale@yahoo.com	(31) 9511 8897	José G. Silvério (Zezinho)
3	Fernanda Souto Loyola	ACAM	ffernandaloyola@yahoo.com.br	(31) 9837 9973	Fernanda S. Loyola
4	Elena Gomes Candeia	COOMARB	elenabrasil@ymail.com	(31) 8357 5352	
5	Adair Fraga de Morais	Associação Comunitária João Nogueira Duarte	adairfraga@terra.com.br	(31) 9984 1383	
6	Marcos Paulo Torres Gomes	Associação Comunitária de Santana do Riacho e Comunidades Rurais	autoescolasantana@gmail.com	(31) 8673 2213	
SUPLENTES					
1	Em aberto	Em aberto	Em aberto	x	
2	Em aberto	Em aberto	Em aberto	X	
3	Em aberto	Em aberto	Em aberto	X	
4	Em aberto	Em aberto	Em aberto	x	
5	Em aberto	Em aberto	Em aberto	X	
6	Em aberto	Em aberto	Em aberto	X	

10° Reunião Ordinária do Subcomitê da Bacia Hidrográfica do Rio Cipó

Subcomitê da Bacia Hidrográfica do Rio Cipó

Data: 21 de julho de 2014

Local: CRAS – Santana de Pirapama/ Minas Gerais

Lista de presença – Convidados(as)

	NOME	ENTIDADE	TEL/FAX/CEL	E-MAIL (letra de forma)
1	Maria Izabel Pereira da Cruz	Secret. Munic. de Educação	9863-5759	mariaizabelsme@yahoo.com.br
2	José Geraldo Silvério	Soc. civil. Sant. Pirapama	95118897	Zedovale@yahoo.com
3	FERNANDA OLIVEIRA	E.M. CBH Rio das Velhas	32228350	FERNANDA.OLIVEIRA@CBHVELHAS.ORG.BR
4	Izabel Nogueira	cbh Rio das velhas	32228350	izabel.nogueira@cbhvelhas.org.br
5	Márcio A. Torres	Prefeitura Sant do Riacho	87561896	comprodec@santanadoriacho.mg.gov.br
6	Diego Cirino Teixeira	"	88640419	~~DIEGO CIRINO TEIXEIRA~~ DIEGOCTEIXEIRA@HOTMAIL.COM
7	Heverton Ap. Moreira de Oliveira	Social Sant. Pirapama	99153645	hevertono@ymail.com
8	Poliana Ap. Valpas	Pref. Municipal M. Amb	9672-6002	pollivalpas@yahoo.com.br
9	Luis Augusto da Rocha	Pref. Municipal Fisco Obras	9601-5268	lisaugustodarochahocha@yahoo.com.br
10	José João B. de Oliveira	Produtor Rural	38839889	
11	Samuel Victor Maia Nasc.	Pref. Mun. Santana Riacho	8879-0654	engenharia@santanadoriacho.mg.gov.br
12	Rosélia Machado	Serra do Cipó	37187011	RESERVAS@FAZENDAMONJOLOS.COM.BR
13	Kátia Liliane Rosa	Pref. Mun. Presidente Juscelino	(38)3724-1239	Katialilianerosa@ymail.com
14	Alberto Pereira Costa	Com. M. D. Pirapama	(31)71646198	DebetoPereira25@yahoo.com
15				
16				

→ JOSÉ JOÃO BARBOSA.

Subcomitê da Bacia Hidrográfica do Rio Cipó

CBH RIO DAS VELHAS

SUBCOMITÊ DA BACIA HIDROGRÁFICA DO RIO CIPÓ
SCBH Rio Cipó (Vinculado ao CBH-Velhas)

LISTA DE PRESENÇA - Data: 18 de agosto de 2014
LOCAL: Câmara Municipal de Jaboticatubas - Jaboticatubas/MG

Nº	Nome	Entidade	Email	Telefone	Assinatura
Membros do Poder Público					
TITULAR					
1	Samuel Victor Maia Nascimento	Prefeitura Municipal de Santana Riacho	engenharia@santanadoriacho.mg.gov.br	(31) 8879 0654	
2	José Geraldo Araújo	ICMBIO	jose-geraldo.araujo@icmbio.gov.br	(31) 3718 7469	
3	Cláudia de Castro Rosa	Prefeitura Municipal de Baldim	claudiambiente@yahoo.com.br	(31) 8350 4190	
4	Lairto Divino de Almeida	Prefeitura Municipal de Jaboticatubas	lairtosema@gmail.com	(31) 9952 4954	
5	Kátia Liliane Rosa	Prefeitura Municipal de Presidente Juscelino	katialilianerosa@ymail.com	(38) 9907 2004	
6	Poliana Aparecida Valgas de Carvalho	Prefeitura Municipal de Santana de Pirapama	pollivalgas@yahoo.com.br	(31) 9672 6002	
SUPLENTES					
1	Maria Stela Ferreira dos Santos	Escola Estadual Dona Francisca Josina	nharita@yahoo.com.br	(31) 9986 6452	
2	Em aberto	Em aberto	Em aberto		
3	Maria Mércia Rodrigues	Escola Estadual Oscar Artur Guimarães	pagusv@yahoo.com.br	(31) 9651 1587	
4	Sílvio de Castro Fonseca	Instituto Estadual de Florestas – IEF	silvio.fonseca@meioambiente.mg.gov.br	(31) 3774 8273	
5	Em aberto	Em aberto	Em aberto		
6	Em aberto	Em aberto	Em aberto		
Membros Usuários					
TITULAR					
1	Lívia de Paiva Pacheco	Circuito Serra do Cipó	liviadepaiva@yahoo.com.br	(31) 9988 4468	
2	Em aberto	Em aberto	Em aberto		
3	Em aberto	Em aberto	Em aberto		
4	Cleiber Júnior de Souza Batista	COPASA	cleiber.batista@copasa.com.br	(31) 9134 0283	
5	José Eustáquio Miranda	Serra do Cipó Convention & Visitors Bureau	eustaquio@chaodaserra.com.br	(31) 9616 9967	
6	Roberto Rimond Baruqui	Associação Comercial da Serra do Cipó	contato@pousadadaspedras.net	(31) 8850 8001	
SUPLENTES					
1	Yasmin Loureiro de Jesus	CIPOEIRO EXPEDIÇÕES	yayaloureiro@hotmail.com	(31) 9829 4988	
2	Em aberto	Em aberto	Em aberto		
3	Wilson Neves Martins	Sindicato dos Trabalhadores Rurais de Baldim		(31) 9771 0664	

4	Em aberto	Em aberto	Em aberto		
5	Oswaldo Machado dos Santos	Fazenda Monjolos	reservas@fazendamonjolos.com.br	(31) 3718 7011	O. Mach
6	Em aberto	Em aberto	Em aberto		
Membros Sociedade Civil					
TITULAR					
1	Antônio Thomaz G. da Matta Machado	Instituto Guaicuy	thomaz@medicina.ufmg.br	(31) 3409 9818	
2	Luiz Gustavo Nunes Vieira	AMDA	luizgustavo@amda.org.br	(31) 9718 4816	
3	Fernanda Souto Loyola	ACAM	ffernandaloyola@yahoo.com.br	(31) 9837 9973	Fernanda Loyola
4	Elena Gomes Candeia	COOMARB	elenabrasil@ymail.com	(31) 8357 5352	
5	Adair Fraga de Morais	Associação Comunitária João Nogueira Duarte	adairfraga@terra.com.br	(31) 9984 1383	Vânia Maria Santos Vieira de Souza
6	Marcos Paulo Torres Gomes	Associação Comunitária de Santana do Riacho e Comunidades Rurais	autoescolasantana@gmail.com	(31) 8673 2213	
SUPLENTES					
1	Simone Fontes Pasko	4 Cantos do Mundo	amalapinha@hotmail.com	(31) 8649 4344	
2	José Geraldo Soares Silvério	Arte Vale Cipó	zedovale@yahoo.com	(31) 9511 8897	José Geraldo Silvério
3	Ana Carolina de Oliveira Neves	Instituto Biotrópicos	ananeves@biotropicos.org.br	(31) 9321 5549	
4	Sílvia de Souza Lima	Instituto Jardim Cultural	geovana@jardimproducoes.com.br	(31) 9243 2575	
5	Em aberto	Em aberto	Em aberto		
6	Em aberto	Em aberto	Em aberto		

11° Reunião Ordinária do Subcomitê da Bacia Hidrográfica do Rio Cipó

Subcomitê da Bacia Hidrográfica do Rio Cipó

Data: 18 de agosto de 2014

Local: Câmara Municipal de Jaboticatubas – Jaboticatubas/ Minas Gerais

Lista de presença – Convidados(as)

	NOME	ENTIDADE	TEL/FAX/CEL	E-MAIL (letra de forma)
1	Rozélia Almeida Machado	M. 1521649	99599848	rezervas@yazendamonjols.ac
2	Daniela Campos De Filippo	INOT	9896-1512	danidefilippo@hotmail.com
3	Valéria Alage Carvalho	Prefeitura Jaboticatubas	3683-1233	valagemg@gmail.com
4	Fabo Morena Santos	Pref. "	36831072	gabuet@jaboticatub.mc.gov.br
5	Adelaide Izabel Marques	Prefeitura	84714695	adelaideizabel@ig.com.br
6	Izabel Gonçalves Nogueira	Cbh Rio das Velhas	32228350	izabel.nogueira@cbhvelhas.org.br
7	Fernanda Oliveira	E.MCBHRioms Velhas	32228350	Fernanda.oliveira@cbhvelhas.org.br
8	UMBELINO J.C. DIAS	PREFEITURA JABÓ	96419120	viceprefeito@jaboticatubas.mg.gov.br
9	DIVINO RAIMUNDO ANDRADE	CAMARA MUNIC.	8895-1286	divinoraindade@yahoo.com.br
10	Aline Moreira de Oliveira	Prefeitura Jabot.	9842-2023	moreiraaline176@yahoo.com.br
11	Romina Belloni Silva	ICMBio - APA Morro da Pedreira	7321-0259	ROMINA.SILVA@icmbio.gov.br.
12	Márcio A. Torres	Prefeitura Santana do Riacho	87561896	ComProdec@santanadoriacho.mg.gov.br
13	Vilmar Aparecido da Silva	prefeitura de SANTANA do Riacho	86868477	vilmardalapinha@gmail.com.
14	Heverton Ap. Moreira de Oliveira	Prefeitura de Santana de Pirapama	99153645	Hevertono@ymail.com
15	Poliana Ap. Valpaso Canello	Pref. Santana de Pirapama	9672-6002	pollivalpaso@yahoo.com.br.
16	Vânia Maria Santos Meira de Souza	Ass. Com. João Nogueira Duarte	87417053	Vaniamsms@Gmail.com

11° Reunião Ordinária do Subcomitê da Bacia Hidrográfica do Rio Cipó

Subcomitê da Bacia Hidrográfica do Rio Cipó

Data: 18 de agosto de 2014

Local: Câmara Municipal de Jaboticatubas – Jaboticatubas/ Minas Gerais

Lista de presença – Convidados(as)

	NOME	ENTIDADE	TEL/FAX/CEL	E-MAIL (letra de forma)
17	Bruno Dutra de Araújo	COBRAPE	(31) 3546-1970	brunoaraujo@cobrape.com.br
18	Fabiana de Cerqueira Martins	COBRAPE	(31) 3546-1960	fabianamartins@cobrape.com.br
19				
20				
21				
22				
23				
24				
25				
26				
27				
28				
29				
30				
31				
32				

REGISTRO DE REUNIÃO

Objeto:	10° Reunião Ordinária do SCBH Rio Cipó		
Reunião n°	005/2014	Próxima reunião:	006/2014
Data:	21/07/2014	Data:	18/08/2014
Horário:	13h30	Horário	13h30
Local:	Baldim	Local:	Jaboticatubas

Conselheiros(as)/ Entidades presentes:		
Nomes:	Representação:	Entidade:
Samuel Victor Maia Nascimento	Titular	Prefeitura Municipal de Santana do Riacho
Kátia Liliane Rosa	Titular	Prefeitura Municipal de Presidentes Juscelino
Poliana Aparecida Valgas de Carvalho	Titular	Prefeitura Municipal de Santana de Pirapama
Sílvio de Castro Fonseca	Suplente	Instituto Estadual de Floresta
Oswaldo Machados dos Santos	Titular	Fazenda Monjolos
Fernanda Souto Loyola	Titular	ACAM
José Geraldo Silvério	Titular	Arte Vale Cipó
Maria Izabel Pereira da Cruz	Convidada	Secretaria Municipal de Educação de San. Pira.
Márcio A. F. Tôrres	Convidado	Prefeitura Municipal de Santana do Riacho
Diego Cirino Teixeira	Convidado	Prefeitura Municipal de Santana do Riacho
Heverton Ap. Moreira de Oliveira	Convidado	Sociedade Civil de Santana de Pirapama
Luis Augusto da Rocha	Convidado	Prefeitura Municipal de Santana de Pirapama
José João Barbosa	Convidado	Produtor Rural de Santana de Pirapama
Rosélia Machado	Convidada	Moradora do Distrito da Serra do Cipó
Alberto Pereira Costa	Convidado	Câmara Municipal de Santana de Pirapama
Izabel Nogueira	Convidada	E. M. CBH Rio das Velhas
Fernanda Oliveira	Convidada	E. M. CBH Rio das Velhas

Conselheiros(as)/ Entidades ausentes:		
Nomes:	Representação:	Entidade:
José Geraldo Araújo	Titular	ICMBIO
Cláudia de Castro Rosa	Titular	Prefeitura Municipal de Baldim
Lairto Divino de Almeida	Titular	Prefeitura Municipal de Jaboticatubas
Maria Stela Ferreira dos Santos	Suplente	Escola Estadual Dona Francisca Josina
Maria Mércia Rodrigues	Suplente	Escola Estadual Oscar Artur Guimarães
Lívia de Paiva Pacheco	Titular	Circuito Serra do Cipó
Cleiber Júnior de Souza Batista	Titular	COPASA
José Eustáquio Miranda	Titular	Serra do Cipó Convention & Visitor Bureau
Roberto Rimond Baruqui	Titular	Associação Comercial da Serra do Cipó
Wilson Neves Martins	Titular	Sindicato dos Trabalhadores Rurais de Baldim
Antônio Thomaz G. da Matta Machado	Titular	Instituto Guaicuy
Elena Gomes Candeia	Titular	COOMARB
Adair Fraga de Morais	Titular	Associação Comunitária João Nogueira Duarte
Marcos Paulo Torres Gomes	Titular	Ass. Com. De Santana do Riacho e Com. Rurais

	1. Aprovação da ata - reunião realizada no dia 25/06/2014

Pauta:	2. Informes:	Status dos planos municipais de saneamento básico
		Proposta de mudança de lei dos rios de preservação permanente
		Situação do contrato entre COPASA e o Município de Santana do Riacho
	3. Apresentação das ações ambientais do Município de Santana de Pirapama	
	4. Apresentação do mapa dos usos insignificantes da bacia hidrográfica do Rio Cipó	
	5. Organização do Seminário "Esgotamento Sanitário: pensando alternativas para reduzir o impacto ambiental da bacia hidrográfica do Rio Cipó	
	6. Demandas dos municípios da bacia hidrográfica do Rio Cipó para o Subcomitê	
	7. Discussões e encaminhamentos	

Gravação	Resumo dos assuntos tratados	Encaminhamentos/OBS	Responsável
1. Aprovação da ata - reunião realizada no dia 25/06/2014			
00:00:00 - 00:39:40	Documento aprovado sem alteração	X	X
2. Informes:			
00:00:00 - 00:39:40	Fernanda Oliveira realiza a leitura do ofício encaminhado pela COBRAPE para os(as) Conselheiros(as) do SCBH Rio Cipó. Neste documento, a empresa explica que o produto 02 já foi finalizado e encaminhado para apreciação da AGB Peixe Vivo e do Comitê. Ressalta a importância da participação dos(as) Conselheiros(as) do Subcomitê nas conferências públicas que serão realizadas na próxima semana.	Participar e ajudar a divulgar as conferências públicas.	Todos(as) os(as) Conselheiro(as) do SCBH Rio Cipó.
	Sobre a proposta de mudança de lei dos rios de preservação permanente, Fernanda Oliveira explica que o projeto continua em andamento da ALMG e o status é aguardando parecer em comissão. Explica que a Comissão e a de Meio Ambiente e Desenvolvimento Sustentável.	Propor ao Presidente do CBH Rio das Velhas um ponto na pauta para que o SCBH Rio Cipó apresente uma moção contra o projeto de lei na próxima reunião plenária do Comitê.	Márcio Tôrres e Equipe de Mobilização do CBH Rio das Velhas (Fernanda Oliveira)
		Criar um manifesto de repúdio ao projeto de lei na internet.	Equipe de Mobilização (Fernanda Oliveira)
	Sobre o status do contrato entre a COPASA e a Prefeitura Municipal de Santana do Riacho, Fernanda Loyola explica que foi realizada uma reunião entre a Prefeitura e a ARSAE que demonstrou interesse em ajudar o Município. O Prefeito irá oficializar para a COPASA solicitação de esclarecimentos sobre o contrato. Na próxima sexta-feira tem reunião agendada entre o Presidente da COPASA e o Prefeito de Santana do Riacho.	Apresentar na próxima reunião do SCBH Rio Cipó os andamentos da negociação.	Samuel Nascimento.
3. Apresentação das ações ambientais do Município de Santana de Pirapama			

00:39:40 - 01:04:13	Poliana Valgas realiza uma breve apresentação das ações ambientais realizadas no Município de Santana de Pirapama com destaque para as gestões de recursos hídricos e resíduos sólidos. Destaca problemas com o abastecimento de água no Município. Explica que em alguns locais tornou-se necessário o revezamento para o abastecimento de água nos bairros. Apresenta algumas atividades de educação ambiental desenvolvidas na cidade.	X	X
4. Apresentação do mapa dos usos insignificantes da bacia hidrográfica do Rio Cipó			
01:49:50 - 02:09:37	Izabel Nogueira explica que enviou um ofício para o IGAM solicitando a base dos usos insignificantes da bacia hidrográfica do Rio Cipó. Ressalta que os usos insignificantes não são passíveis de cobrança sendo passíveis somente de cadastro. O total de usos insignificantes em toda bacia corresponde a 125 cadastro, o que não corresponde com a realidade.	Solicitar ao CBH Rio das Velhas e ao IGAM esclarecimentos sobre a situação das outorgas na Bacia Hidrográfica do Rio Cipó. Solicitar à AGB Peixe Vivo reposta do ofício 06/2014 que solicitava esclarecimentos sobre o cadastro de outorgas.	Equipe de Mobilização (Fernanda Oliveira)
5. Organização do Seminário "Esgotamento Sanitário: pensando alternativas para reduzir o impacto ambiental da bacia hidrográfica do Rio Cipó			
02:09:37 - 02:19:48	Sobre a realização do Seminário do SCBH Rio Cipó, Fernanda Oliveira explica que ainda não obteve respostas dos palestrantes convidados. Inicialmente a data mantêm para o dia 18 de agosto, às 13h30, no Distrito da Serra do Cipó.	Entrar em contato com os professores do DESA/UFMG.	Samuel Nascimento e Equipe de Mobilização do CBH Rio das Velhas.
6. Demandas dos municípios da bacia hidrográfica do Rio Cipó para o Subcomitê			

01:04:13 - 01:49:51	Fernanda Loyola antecipa esse ponto de pauta. Após a apresentação da Prefeitura Municipal de Santana de Pirapama pergunta aos Conselheiros(as) sobre outros debates que o Subcomitê poderia realizar. O objetivo é envolver os outros municípios, não ficando as discussões concentradas apenas em Santana do Riacho. O Sr. José João Barbosa, produtor rural de Santana de Pirapama, explica que um problema recorrente na região é o pisoteamento de nascentes por gados. Poliana explica existem vários proprietários rurais na região reclamando da mesma situação. Sílvio explica sobre as responsabilidades dos produtores rurais para preservação das nascentes. O programa do IEF que doava os materiais para o cercamento não existe mais. Sugere a organização da Prefeitura, Sindicatos e proprietários rurais para buscar junto aos órgãos ambientais uma solução para a região. Ressalta a importância da revitalização e a proteção dos cursos d'águas. José Geraldo Silvério explica que alguns produtores ainda apresentam resistência em relação ao cercamento das nascentes. Fernanda Oliveira sugere que o CBH Rio das Velhas realize uma reunião	Agendar uma reunião entre os produtores rurais de Santana de Pirapama, Prefeitura, IEF, EMATER e Câmara Municipal com o objetivo de abrir uma discussão para resolução do problema.	Poliana, José Geraldo Silvério (Zezinho) e Equipe de Mobilização (Fernanda Oliveira)

7. Discussões e encaminhamentos	
A próxima Reunião Ordinária do SCBH Rio Cipó será realizada em Jaboticatubas, sede.	
Responsável pelo registro:	Fernanda Oliveira - E. M. do CBH Rio das Velhas

REGISTRO DE REUNIÃO

Objeto:	11° Reunião Ordinária do SCBH Rio Cipó		
Reunião n°	006/2014	Próxima reunião:	007/2014
Data:	18/08/2014	Data:	20/10/2014
Horário:	13h30	Horário	13h30
Local:	Jaboticatubas	Local:	a definir

Conselheiros(as)/ Entidades presentes:		
Nomes:	Representação:	Entidade:
José Geraldo de Araújo	Titular	ICMBIO
Lairto Divino de Almeida	Titular	Prefeitura Municipal de Jaboticatubas
Poliana Aparecida Valgas de Carvalho	Titular	Prefeitura Municipal de Santana de Pirapama
Sílvio de Castro Fonseca	Suplente	Instituto Estadual de Florestas
Lívia de Paiva Pacheco	Titular	Circuita Serra do Cipó
José Eustáqio Miranda	Titular	Serra do Cipó Convention & Visitors Bureau
Roberto Rimond Baruqui	Titular	Associação Comercial da Serra do Cipó
Oswaldo Machado dos Santos	Suplente	Fazenda Monjolos
Fernanda Souto Loyola	Titular	ACAM
Vânia Maria Santos M. de Souza	Titular	Associação Comunitária João Nogueira Duarte
José Geraldo Soares Silvério	Suplente	Arte Valé Cipó
Rosélia Almeida Machado	Convidada	Fazenda Monjolos
Daniela Campos de Filippo	Convidada	INOT
Valéria Lage Carvalho	Convidada	Prefeitura Municipal de Jaboticatubas
Fábio Moreira Santos	Convidado	Prefeitura Municipal de Jaboticatubas
Adelaide Izabel Marques	Convidada	Prefeitura Municipal de Jaboticatibas
Umbelino Dias	Convidado	Prefeitura Municipal de Jaboticatubas
Divino Raimundo Andrade	Convidado	Câmara Municipal de Jaboticatubas
Aline Moreira de Oliveira	Convidada	Prefeitura Municipal de Jaboticatubas
Romina Belloni Silva	Convidada	ICMBIO
Márcio Torres	Convidado	Prefeitura Municipal de Santana do Riacho
Vilma Aparecido da Silva	Convidado	Prefeitura Municipal de Santana do Riacho
Heverton Aparecido Moreira de Oliveira	Convidado	Prefeitura Municipal de Santana de Pirapama
Bruno Dutra de Araújo	Convidado	COBRAPE
Fabiana de Cerqueira Martins	Convidada	COBRAPE
Izabel Gonçalves Nogueira	Convidada	E. M. CBH Rio das Velhas
Fernanda Oliveira	Convidada	E. M. CBH Rio das Velhas

Conselheiros(as)/ Entidades ausentes:		
Nomes:	Representação:	Entidade:
Samuel Victor Maia Nascimento	Titular	Prefeitura Municipal de Santana do Riacho
Cláudia de Castro Rosa	Titular	Prefeitura Municipal de Baldim
Kátia Liliane Rosa	Titular	Prefeitura Municipal de Presidente Juscelino
Maria Stela Ferreira dos Santos	Suplente	Escola Estadual Dona Francisca Josina
Maria Mércia Rodrigues	Suplente	Escola Estadual Oscar Arthur Guimarães
Cleiber Júnior de Souza Batista	Titular	COPASA
Yasmin Loureiro de Jesus	Suplente	Cipoeiro Expedições
Wilson Neves Martins	Suplente	Sindicato dos Trabalhadores Rurais de Baldim
Antônio Thomaz G da Mata Machado	Titular	Instituto Guaicuy

Elena Gomes Candeia	Titular	COOMARB
Marcos Paulo Torres Gomes	Titular	Ass. Com. De Santana do Riacho e Com. Rurais
Simone Fontes Pasko	Suplente	4 Cantos do Mundo
Sílvia de Souza Lima	Suplente	Instituto Jardim Cultural

Pauta:	1. Aprovação da ata - reunião realizada no dia 21/07/2014	
	2. Informes	2.1. Status dos planos municipais de saneamento básico
		2.2. Proposta de mudança de lei dos rios de preservação permanente
		2.3. Situação do contratto entre COPASA e o Município de Santana do Riacho
		2.4. Retorno sobre as outorgas na Bacia Hidrográfica do Rio Cipó
		2.5. Retorno sobre a reunião com os produtores rurais de Santana de Pirapama
	3. Apresentação das ações ambientais do Município de Jaboticatubas	
	4. Organização do Seminário "Esgotamento Sanitário: pensando alternativas para reduzir o impacto ambiental na Bacia Hidrográfica do Rio Cipó"	
	5. Discussões, encaminhamentos, outros	

Gravação	Resumo dos assuntos tratados	Encaminhamentos/OBS	Responsável
1. Aprovação da ata - reunião realizada no dia 21/07/2014			
00:00:46 - 00:00:00	Documento aprovado sem alterações	X	X
3. Apresentação das ações ambientais do Município de Jaboticatubas			
00:00:46-00:46:50	Fernanda Loyola solicita inversão de pauta e convida o Prefeito de Jaboticatubas a iniciar os trabalhos do Subcomitê. Fábio Santos agradece a presença de todos e realiza um breve relato da situação ambiental do Município. Explica que Lairto Almeida, Secretário de Meio Ambiente, entrará em detalhes na apresentação elaborada pela Prefeitura. Lairto e Valéria conduzem a apresentação. Dentre as atividades desenvolvidas, Lairto destaca a gestão ambiental de resíduos sólidos. Explica que o Município tem encaminhado todo o lixo para o Centro de Tratamento de Resíduos Macaúbas, localizado em Sabará. Valéria explica que a Prefeitura, em parceria com a Associação dos Catadores, tem implementado o coleta seletiva no Município. Valéria destaca também as atividades de educação ambiental desenvolvidas com as escolas e comunidades locais. Sobre o acompanhamento das irregularidades,	X	X

	Lairto explica que o Município conta com uma equipe reduzida para realizar a fiscalizadação das denúnicias ambientais. Apesar das dificudades, explica que a Prefeitura tem conseguido acompanhar os licenciamentos ambientais dos empreendimentos imobiliários do Município. Por fim, falam sobre a implantação da brigada de incêndio do Município. Ao final, da apresentação Lairto e Valéria agradecem a atenção e se colocam à disposição para maiores esclarecimentos. Após algumas intervenções, Fernanda Loyola realiza o fechamento do ponto de pauta.		
2. Informes			
00:46:50 - 02:21:17	Sobre o status dos planos municipais de saneamento básico, Lairto explica que no mês de julho foram realizadas as conferências públicas para apresentação dos diagnósticos do saneamento. Poliana avalia que houve falhas na mobilização. Explica que em Santana de Pirapama os materiais de divulgação foram entregues muito próximos da data do evento. Sobre a qualidade do produto, Daniela avalia que os dados apresentados nos diagnóstico são superficiais e não correspondem com a realidade. Como exemplo cita a porcentagem de fossa sépticas e de população do município de Santana do Riacho. Fabiana da empresa COBRAPE esclarece dúvidas dos(as) Conselheiros(as) e explica como foi realizada a contratação da empresa à partir das orientações apresentadas pela AGB Peixe Vivo no Termo de Referência.	Solicitar ao CBH Rio das Velhas um acompanhamento das atividades de mobilização social da COBRAPE. A proposta é que as atividades públicas tenham uma melhor divulgação e mobilização.	Poliana Valgas
		O CODEMA de Santana do Riacho apresentará considerações sobre os dados apresentados no diagnóstico de Santana do Riacho.	Daniela de Filippo
		Solicitar à AGB Peixe Vivo esclarecimentos sobre os dados secundários das pesquisas.	Equipe de Mobilização (Fernanda Oliveira)
	Sobre a situação do contrato entre a COPASA e a Prefeitura Municipal de Santana do Riacho, Márcio Torres explica que acontecerá uma reunião entre essas instutições na segunda-feira, 25 de agosto.	Encaminhar para o Comitê e SCBH Rio Cipó o resultado da reunião.	Márcio Torres
	Sobre a proposta de mudança dos rios de preservação permamente, Fernanda loyola explica que o CBH Rio das Velhas apresentará na próxima reunião odrinária uma Moção contra o PL do Deputado Lafayette Andrada.	Participar da próxima reunião ordinária do CBH Rio das Velhas que será realizada no dia 22 de agosto de 2014, às 13h30 em Belo Horizonte. Após a aprovação da Moção, encaminhar para o conhecimento dos outros comitês o posicionamento do CBH Rio das Velhas e SCBH Rio Cipó.	Márcio Torres, Lívia Pacheco e Lairto Almeida.

	Sobre as outorgas de usos insignificantes na bacia do Rio Cipó. Izabel explica que foi encaminhado um ofício para a ABG Peixe Vivo solicitando esclarecimentos, mas ainda não houve respostas.	Solicitar ao CBH Rio das Velhas esclarecimentos sobre a situação dos cadastros na bacia do Rio das Velhas.	Equipe de Mobilização (Fernanda Oliveira)
		Na reunião ordinária do CBH Rio das Velhas questionar o IGAM sobre a situação das outorgas na bacia.	Lívia Pacheco
	Sobre as reuniões com os produtores rurais de Santana de Pirapama, Fernanda explica que a reunião está agendada para o dia 29 de setembro, às 14h em Santana de Pirapama.	Participar da reunião.	Poliana Valgas, Sílvio Fonseca, José Geraldo Silvério e Equipe de Mobilização.
4. Organização do Seminário "Esgotamento Sanitário: pensando alternativas para reduzir o impacto ambienta			
02:21:17 - 02:33:31	Sobre o Seminário do SCBH Rio Cipó, Fernanda Oliveira ressalta que a atividade será realizada no dia 15 de setembro, às 18h30, no Distrito da Serra do Cipó.	Organizar e ajudar a divulgar o Seminário.	Equipe de Mobilização (Fernanda Oliveira) e Consellheiros(as) do SCBH Rio Cipó
5. Discussões, encaminhamentos, outros			
Nenhum registro.			
Responsável pelo registro:	Fernanda Oliveira - E. M. do CBH Rio das Velhas		

SCBH RIO CURIMATAÍ

ELEIÇÃO DO SUBCOMITÊ DE BACIA HIDROGRÁFICA CURIMATAÍ

GESTÃO 2014-2016

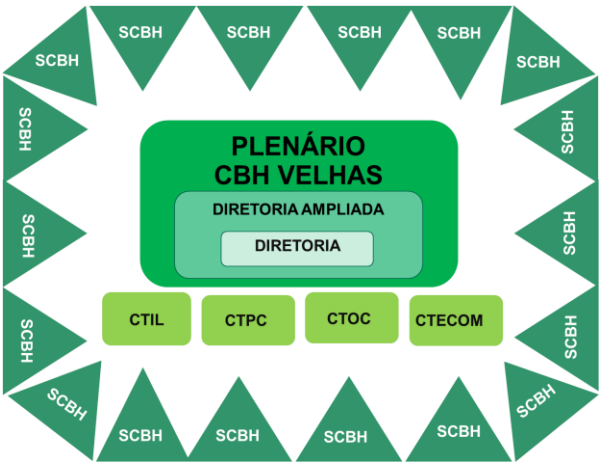

Criado em 1998, o Comitê da Bacia Hidrográfica do Rio das Velhas (CBH Rio das Velhas) é um órgão de Estado, colegiado, que discute e define a Política, regras, propostas e projetos para melhoria da quantidade e qualidade das águas da Bacia Hidrográfica do Rio das Velhas. O CBH Rio das Velhas é eleito e composto por 56 representantes do poder público, usuários de água e sociedade civil. Ao longo dos anos, ampliou cada vez mais a sua atuação junto às comunidades e aprovou em 2004 a criação dos Subcomitês, possibilitando a participação de um número maior de pessoas nas decisões sobre as águas e o meio ambiente em todos os cantos da bacia.

Para contribuir com propostas de melhoria da quantidade e qualidade das águas nas bacias hidrográficas no território onde você atua, instituições interessadas podem se integrar e formar o Subcomitê Curimataí. Assim é possível participar das decisões, contribuir no planejamento e ajudar a aprimorar a gestão das águas na Unidade Territorial Estratégica Curimataí, que compreende parte dos municípios de Augusto de Lima, Joaquim Felício e Buenópolis.

O Subcomitê é composto pelos seguintes segmentos:
Sociedade civil organizada: associações de bairro, associações comunitárias, centros culturais, grupos religiosos, entidades de pesquisa, organizações não governamentais (ONG).
Usuários de água: empresas, concessionárias municipais de saneamento básico, associação de pescadores, produtores rurais que fazem uso da água por meio da captação superficial e subterrânea.
Poder público: órgãos públicos do poder municipal, estadual e federal, como por exemplo, secretarias regionais, escolas e institutos.

As entidades interessadas em participar da nova composição deverão estar presentes na próxima reunião e apresentar a carta de indicação do representante da entidade:

ELEIÇÃO SCBH CURIMATAÍ: GESTÃO 2014-2016
DATA: 07 de agosto (quinta feira) **HORÁRIO: 09h00** **LOCAL: Parque Estadual da Serra do Cabral (Casarão)** **ENDEREÇO: Alameda Serra do Cabral, 720 Horto Florestal - Buenópolis**

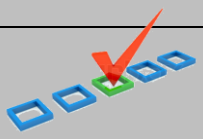

Participe e ajude a divulgar!

Quaisquer informações complementares e a confirmação de presença, estamos disponíveis pelo telefone (31) 3222-8350 ou por meio do endereço derza.nogueira@cbhvelhas.org.br e izabella.resende@cbhvelhas.org.br.

Anexos:

1. Modelo de carta de indicação para compor o SCBH Curimataí,
2. Mapa Unidade Territorial Estratégica Curimataí,
3. DN CBH Rio das Velhas 02/2004 – Diretrizes para criação e o funcionamentos dos Subcomitês,
4. DN CBH Rio das Velhas 02/2009 – Regulamenta os procedimentos para criação dos Subcomitês,
5. Artigo “Descentralização Participativa por meio dos Subcomitês na Bacia Hidrográfica do Rio das Velhas” - aprovado e publicado no VI Fórum Mundial das Águas Marselha-França.

SUBCOMITÊ DA BACIA HIDROGRÁFICA DO RIO CURIMATAÍ
(Vinculado ao CBH Rio das Velhas)

Ofício n. 01/2014/SCBH Curimataí

Augusto de Lima, 04 de setembro de 2014.

Ref.:1ª Reunião Ordinária do Subcomitê Curimataí

Prezado(a) Senhor(a),

Em continuidade com as atividades do Subcomitê da Bacia Hidrográfica do Rio Curimataí para o ano de 2014, gostaríamos de convidá-lo para a 1ª reunião de capacitação CAR – Cadastro Ambiental Rural, que se realizará **em 26 (sexta feira) de setembro de 2014, na Câmara Municipal localizada na Avenida Coronel Pedro Pedra, Nº 121, Centro, Município de Augusto de Lima, com início às 09:00 horas**.

Pauta:

Recepção dos Conselheiros e Convidados.

1.0 - Aprovação da ata reunião processo eleitoral realizada 07/08/2014.

2.0 - Informes gerais: Palavra aberta.

3.0 - Capacitação CAR – Cadastro Ambiental Rural; Corpo técnico do IEF;

3.1 - CAR – Cadastro Ambiental Rural – Definição, como é feito, suas implicações;

3.2 - Legislação aplicável ao CAR (lei nº 12651/2012, Lei Estadual nº 20922/2013, Decreto nº 7830/2012, IN MMA nº 02/2014. Entre outras).

3.3 - Sistema de Cadastro Ambiental Rural de Minas Gerais – SICARMG – acesso, preenchimento e orientações.

4.0 - Encaminhamentos e encerramento

Quaisquer informações complementares e a confirmação de sua presença ou representante poderão ser feitas através dos telefones (31) 32228350 ou por meio do endereço eletrônico: amanda.amorin@cbhvelhas.org.br, derza.nogueira@cbhvelhas.org.br.

Certa de contarmos com a sua inestimável participação, subscrevo-me.

Atenciosamente,

Rodrigo César Costa
Coordenador do SCBH Curimataí

COMITE DA BACIA HIDROGRAFICA DO RIO DAS VELHAS

CBH RIO DAS VELHAS

LISTA DE PRESENÇA

Subcomitê Curimataí

Processo Eleitoral- Local: Várzea da Palma

Buenópolis, 07 de agosto de 2014 – 09h00

	NOME	INSTITUIÇÃO / ENTIDADE	TELEFONE/ E-MAIL	ASSINATURA
16.	[illegible]	Associação A. Comunitária	38 99306970	[illegible]
17.	Hugo Jam Tim	PREF. JOAQUIM FELICIO	38 98674140	[illegible]
18.	Clio Caldeira F. Fil	prefeito M. "	38 99438311	[illegible]
19.	ANA CLÁUDIA F. TEIXEIRA	PREF. BUENÓPOLIS	(38) 99188757	Ana Cláudia F. Teixeira
20.	HUGO CÉSAR SOARES GUIMARÃES	PESCABRAL / IEF	38 9917-3377	[illegible]
21.	Sebastião Evaldo Vieira		03898645699	
22.	Gomes Cimeid Santana	Sociedade Civil	038 99035846	[illegible]
23.	PAULO CAETANO PEREIRA	Sociedade Civil/Usuário	38 99140944	Caetano Pereira
24.	Franz Wesbleys Martins	Câmara Municipal A de Lima	(38) 99668560	[illegible]
25.	Jacson Antunes Almeida Rodrigo	antunes.bue2013@ied.com.br Associação	(38) 99583575	Jacson Antunes Almeida R.
26.	Arnaldo Alves da Silva Filho	prefeitura Augusto de Lima	(38) 99658299	[illegible]
27.	JOÃO CARLOS BAHSTA BORGES	PREFEITURA AUGUSTO DE LIMA	38. 37581279	[illegible]
28.	Amanda de Amorim Alves	CBH-Rio das Velhas - Eq. mobiliz	31-32228350	Amanda Amorim
29.				
30.				

COMITE DA BACIA HIDROGRAFICA DO RIO DAS VELHAS

CBH RIO DAS VELHAS

LISTA DE PRESENÇA

Subcomitê Curimataí

Processo Eleitoral- Local: Várzea da Palma

Buenópolis, 07 de agosto de 2014 – 09h00

	NOME	INSTITUIÇÃO / ENTIDADE	TELEFONE/ E-MAIL	ASSINATURA
1.	Katia Cristina de Souza	Sindicato trab. R. Buenópolis	www.ktyacristina@yahoo.com.br (31) 98630891	[signature]
2.	Euzana Cristina de Moura	Agente Comunitario	(38) 99148605	Euzana
3.	Renata Luciana Santana	PACE	(38) 9945-4840	Renata L. Santana
4.	Alessandra Karin C. de Amorim	Prefeitura [illegible]	(38) 9986-7809	Amorim
5.	Doramar Lopes [illegible]	Pref. [illegible]	(38) 99537527	Doramar Lopes [illegible]
6.	[illegible]	Prefeitura M. [illegible]	JUAREZ-LE@HOTMAIL.COM (38) 9926 9280	[signature]
7.	Vilma Pereira Fagundes	Associação dos Irmãos M. de Ouro	(38) 99655036	V. Fagundes
8.	Rosa Lucia M. de Souza	Assistência Social [illegible]	(38) 9819 7760	R. Souza
9.	João Sebastião [illegible]	Assoc. Vitorino Tamanduá e Cavernas	(38) 98002441	João Sebastião [illegible]
10.	Elpidio Fernandes da Silva	Assoc. dos Moradores de Curral Novo	(38) 99787009	Elpidio Fernandes Silva
11.	Cleiton A. F. Vinhiros	Assoc. FAZ. Pedro Salobro	(38) 98131623	Cleiton A. F. Vinhiros
12.	José Alves	Prefeitura Buenópolis	38 99855702	José Alves
13.	Daniela Vinícius	Assoc. Salobro	(38) 97375532	[signature]
14.	Adailton Borges Leal	C.D.C.B.R.	(38) 9956-8042 adailtonborgesleal@bol.com.br	[signature]
15.	Edmundo de [illegible] Machado	C.D.C.B.R. ↳ Conselho de Desenvolvimento Comunitário do Brejo e Retiro	(31) 96083462	Edmundo de [illegible] Machado

SCBH RIO CURIMATAÍ

(Vinculado ao CBH Rio das Velhas)

1ª Reunião ordinaria SCBH RIO CURIMATAÍ - 26 de setembro de 2014 Local: Camara de Municipal - Municipio de Augusto de Lima

ENTIDADE	nº	T/S	INSTITUIÇÃO	REPRESENTANTE	E-MAIL	TELEFONE	ASSINATURA
PODER PÚBLICO	1	Titular	Prefeitura de Joaquim Felício	Hugo Lana Filho	sec.meioambiente@joaquimfelicio.mg.gov.br	38-98674140	
		Suplente	Sec. Educação Joaquim Felício	Juarez Gramacho	Juarez-le@hotmail.com	38-97269180	
	2	Titular	Prefeitura de Buenópolis	Rodrigo César Costa Pereira	dma2013@bol.com.br	38-99022204/37561813	
		Suplente	Departamento de Cultura e Turismo	Bruno Guiscem	guiscem@hotmail.com	38-99873898/37561813	
	3	Titular	Pref. Augusto de Lima	Arnaldo Alves da Silva Filho	arnaldoalves5@bol.com.br	38-99658299	
		Suplente	Câmara Municipal	Franz Wesbleys Martins	franz.martins@bol.com.br	38-99668560	
	4	Titular	Parque Estadual Serra do Cabral IEF	jarbas Jorge de Alcântara	Jarbas.alcantara@meioambiente.mg.gov.br	38-99597147/37561301	
		Suplente	Parque Estadual Serra do Cabral. IEF	Hugo César Soares Guimarães	hcsguimaraes@gmail.com	38-99173377	
USUÁRIOS	5	Titular	Produtor Rural – Fazenda do Cercado-Buriti	Edmundo de Menezes Machado	adailtonborgesleal@bol.com.br	31-96083462	
		Suplente	CDCBR	Adailton Borges Leal	adailtonborgesleal@bol.com.br	38-99568042	
	6	Titular	CDCVTC	João Sebastião Gomes		38-98002441	
		Suplente	COPASA				
	7	Titular	Assoc Comum. Colônia Matarazo	Doramar Lopes Viana	strgfelicio@yahoo.com.br	38-99537527	
		Suplente	APR Augusto de Lima	Paulo Caetano Pereira	comunadasfilhasdegaitoo@yahoo.com.br	38-99140944	
	8	Titular	STRBSFEAL	Kátia Cristina de Souza	ktyacristina@yahoo.com.br	31-98630891	
		Suplente	CDCCNSCCB	Elpídio Fernandes Silva		38-99787004	

SOCIEDADE CIVIL	9	Titular	Assoc. Com.de Joaquim Fel.	Gerson Pereira	pereira2016@hotmail.com.br	38-99306970	
		Suplente	Cons. Comunitária do Brejo da Aldeia	Rosa Lucia Magalhães. de Souza	rlucia2006@hotmail.com	38-98197760	
	10	Titular	Assoc. Produtores Rurais de Augusto	Hermes Carneiro Santana	hermescarneirodesantana@yahoo.com.br	38-99035846 37581023	
		Suplente	Assoc. Artesões Mãos de Ouro	Vilma Pereira Fagundes		38-99655036	
	11	Titular	Associação Desenvolvimento Salobro	Cleiton Antônio Fernandes Viveiros		38- 98131623	
		Suplente	Conselho de Desenvolvimento Comunitário Salobro	Daniela Viveiros	danny.viveiros@hotmail.com daniela.viveiros@meioambiente.mg.gov.br	38-97375532	
	12	Titular	PACE – Projeto Amigos Construindo a Esperança	Renata Luciana Santana	renatalsantana@yahoo.com.br	38-99454840	
		Suplente	PACE - Projeto Amigos Construindo a Esperança	Euzana Cristina de Moura		38-99148605	

Subcomitê da Bacia Hidrográfica do Rio Curimataí

REUNIÃO ORDINÁRIA SCBH CURIMATAÍ

26 DE SETEMBRO DE 2014 – 9H00 MIN

LOCAL: AUGUSTO DE LIMA

	NOME	ENTIDADE	TEL/FAX/CEL	E-MAIL (letra de forma)
1	Joemilson Monte Alto	S.º Meio Ambiente	(38) 99571280	JOMONTEALTO@GMAIL.COM.
2	Saturnino Gonçalves	F. Vargia do Meio	98622794	
3	[illegible]			
4	Ada			
5	Ana Cláudia F. Teixeira	PREF. MUNICIPAL BUENÓPOLIS	(38) 99188757	anaclaudiabue@yahoo.com.br
6	Vera Tânia M. Maciel		(38) 99561245	
7	Everaldo M. Vasconcelos	CMDRS	03899648360	
8	Carmelino Carneiro		038-99068480	
9	Antonio Alves	Ass. Alto Mangabeira	3L-86241367	
10	[illegible]	Pescador	0399852628	
11	Vicente de Paula Lopes.		038990894	
12	José Afonso da Silva	produtor	~~[illegible]~~	
13	Luiz Oliveira	Saguinho	99173157	
14	[illegible]	PRODUTOR RURAL	99660930	
15	Wilson Bispo Fernandes		99301454	
16	Mousar Felix Viana	P/ rural	38) 99928088	

Subcomitê da Bacia Hidrográfica do Rio Curimataí

REUNIÃO ORDINÁRIA SCBH CURIMATAÍ

26 DE SETEMBRO DE 2014 – 9H00 MIN

LOCAL: AUGUSTO DE LIMA

	NOME	ENTIDADE	TEL/FAX/CEL	E-MAIL (letra de forma)
1	Vinicius David da Costa	Filho produtor Rural	(038)99660930	
2	João Pereira da Silva neto		038 98330396	
3	Adriana Marcia			
4	Marcos Vinicius Pereira Barbosa	Escola Estadual Afonso Soares	038 99980438	
5	Ehanet de F. Ribeiro		38 37581226	
6	Kellen Nayany Martins do Nascimento	E. E. Afonso Soares	038 98824057	Kellennayany@hotmail.com
7	Adelson de Jesus Rocha	-	38. 3756 1780	adelson de jesusrocha@yahoo.com.b
8	Humberto Leite Duarte	Produtor rural	038 99614231	
9	Djalma de Souza e Silva	Produtor rural	038 99178924	
10	Luciana Pereira de Souza	Associação moradores Alta		
11	Delcio da Costa Duarte	ASS - TOMBADO	038 9986-6206	
12	Adriane Lúcia de Souza Pereira	Escola Estadual Afonso Soares	038 99678135	
13	Ana Lúcia Felício da Silva	Escola Estadual Afonso Soares	038 97434216	
14	Bárbara Gabriela O. Silva	Escola E. Afonso Soares	038 98530526	Barbara.gabryela@hotmail.com
15	Regina Lúcia de O. Silva	E. Malhada Alta	038 99917 6924	
16	Rosângela P. de Souza	E. Malhada Alta	031 95710412	

Reunião ordinária _ SCBH Rio Curimataí - 26/09/14 - Augusto de Lima

Lista de presença

nome	entidade	telefone	e-mail
Dafne Santana	escola E. Afonso Soares de Souza	(38)9900-9520	daf-san@hotmail.com
Cássia Menezes da Silva	Câmara	(38)99429756	cassiamenezesal@hotmail.com
Roberto da Silva Martins	Funcionário Público	99081238	robmartins@yahoo.com.br
Pedro Ricardo Ramos	Presidente da Associação PCEBE	(38)9811-1326	
Franz Wesbleys Martins	Câmara Municipal	(38) 99668560	franz.martins@bol.com.br
Flávia Aparecida Viana Santo	1ª Secretária da Associação de Teixeiras	(38)98053065	
Antônio Augusto P-F	Camara Municipal	1) 3898890309	
Geysane Vasconcelos Nadu	Secretaria M. Cultura & L. Turismo	(38) 9938-0285	geysanevasconcelos@hotmail.com
Aelton Carneiro	ASS. SUMIDOURO FISCO	(38) 99213454	miqueias-026@hotmail.com
Miqueias Carneiro Reis		(38)98951123	
Reinaldo Teixeira de Toledo Junior	Ass. Comunitaria do Mangal e produtor rural.	(38)99815417	
Meriam Lucia Ferreira dos Santos	Conselho Comunitario S. Publica	(38) 99523671	merimsanto@yahoo.com.br
Izabel Gonçalves Nogueira	Cbh Rio das Velhas	(31) 32228350	izaNog@Gmail.com
Kátia Cristina de Souza	Sindicato trab. Rurais Benópolis	31 98630891	strbuenopolis@yahoo.com.br
Rodrigo Cesar Costa Pereira		(38)99022204	drum2013@bol.com.br

Reunião do Subcomitê Curimataí - Reunião Ordinária - 26/09/14

nome	entidade	telefone	e-mail
Marcela Guimarães Sampaio	EMATER. Augusto de Lima	(38)3758-1249	augusto.lima@emater.mg.gov.br
[illegible]	[illegible]	(38)98408056	
Doramar Lopes Viana,	ASSOC. COM. RURAL	(38)99537527	strjrelicio@yahoo.com.br
[illegible] Carneiro Santa	COLÔNIA A. MATARAZZO		
João Pereira da Silva neto	(031)97920813		
Valmir Vatter Barral Junior	Eng. Agrônomo	(38)9908-3839	jc.barral@Hotmail.com
Maria Ap. Moura de Souza	Sindicato	(038)9907-3300	strbuengolis@yahoo.com.br
Antonio Costa de Avila	Vereador	(038)99577065	
Arnaldo Alves da Silva Filho			
Mariana Antunes Pimenta	SEMAD	(31)39151752	mariana.pimenta@[illegible]mg.gov.br

REGISTRO DE REUNIÃO

Objeto:	Eleição do SCBH Rio Curimataí Gestão 2014/2016		
Reunião n°	001/2014	Próxima reunião:	002/2014
Data:	07/08/2014	Data:	26/09/2014
Horário:	09h00	Horário	09h00
Local:	Municipio de Buenópolis Sede do Parque Serra do Cabral - Casarão	Local:	Á definir

Entidades presentes:

Nomes:	Entidade:
Kátia Cristina de Souza	Sindicato Trabalhadores do município de Buenópolis
Euzana Cristina de Moura	Agente Comunitário
Renata Luciana Santana	PACE
Alessandra Karina C. de Amorin	Prefeitura Joaquim Felicio
Doramar Lopes Viana	Prefeitura Joaquim Felicio
Juarez A. Gramado	Prefeitura Joaquim Felicio
Vilma Pereira Fagundes	Associação Artesões de Ouro
Rosa Lúcia M. de Souza	Assistência Socia Joaquim Felicio
João Sebastião Gomes	Associação Vitorino Tamandua e Carrancas
Elpidio Fernandes da Silva	Associação de Moradores de Curral Novo
Cleiton A.F. Viveiros	Associação Fazenda Roça do Salobro
José Alves	Prefeito de Buenopolis
Daniela Viveiros	Associação Salobro
Adailton Borges Leal	CDCBR – Conselho de Desenvolvimento Comunitario do Brejo e Retiro
Edmundo de Menezes Andarde	CDCBR – Conselho de Desenvolvimento Comunitario do Brejo e Retiro
Gerson Ferreira	Associação Comunitaria
Hugo S. Túlio	Prefeitura de Joaquim Felicio
Célio Caldeira F. Filho	Prefeito do Municipio de Joaquim Felicio
Ana Claudia F. Teixeira	Pref. De Buenopolis
Hugo César Soares Guimarães	Pescabral/IEF
Sebastião Evaldo Vieira	Sociedade Civil
Hermes Carneiro Santana	Sociedade Civil
Paulo Caetano Pereira	Usuario
Franz Wesbleys Martins	Camara Municipal de Augusto de Lima
Jacson Antunes Almeida Machado	Associação
Arnaldo Alves da Silva Filho	Prefeitura Augusto de Lima
João Carlos B. Borges	Prefeitura Augusto de Lima
Amanda de Amorim Alves	CBH Rio das Velhas
Derza Costa Nogueira	CBH Rio das Velhas

Izabella Resende	CBH Rio das Velhas

Pauta:	1. Eleição do SCBH Rio Curimataí.
	2. Eleição dos conselheiros composição do SCBH Rio Curimataí, mandato 2014 – 2016.

Gravação	Resumo dos assuntos tratados
1. Orientações para processo eleitoral.	
00:00:00 - 01:05:45	Derza Nogueira – Equipe de mobilização do CBH Rio das velhas agradece a presença de todos e solicita que se apresentem. Decorrida apresentação individual dos presentes, Izabella Resende – E.M. CBH Rio das Velhas e em seguida, faz apresentação sobre a eleição, do papel dos conselheiros, o funcionamento do CBH Rio das Velhas e o que se espera da rearticulação SCBH Rio Curimataí.
2. Eleição da composição do SCBH Rio Curimataí, mandato 2014 – 2016.	
00:00:00 - 01:26:25	Inicia-se o processo eleitoral dividido os representantes das entidades em ocupar as vagas no SCBH Rio Curimataí por segmentos. Os partícipes são agrupados segundo o segmento ao qual representam, a saber, usuários de água, poder púbico e sociedade civil. Neste contexto, ficou definida a seguinte composição: **Coordenador Geral**: Rodrigo César – Sec. De Meio Ambiente do Municipio de Buenopolis; **Coordenador de Usuários**: Katia C. de Souza - STRBSFeAL; **Coordenador Sociedade Civil**: Hermes Carneiro – Associação. **Títulares: Sociedade Cívil**: Associação Comunitária do Municipio de Joaquim Felicio – Jerson Pereira; Asociação de Produtores Rurais do Municipio de Augusto de Lima – Hermes Carneiro de Santana; Conselho de Desenvolvimento Comunitário do Salobro – Cleiton Antônio Fernandes Viveiros; PACE – Renata Luciana Santana. **Usuários de Água**: Produtor rural – Edmundo de Menezes Machado; CDCVTC – João Gomes; Colonia Mararazo – Doramar Lopes Viana; STRBSFEAL – Kátia Cristina de Souza. **Poder Público**:Prefeitura de Joaquim Felicio – Hugo lana Filho; Prefeitura de Buenopolis – Rodrigo César; Prefeitura de Augusto de Lima – Arnaldo Alves da Silva Filho; Parque estadual da Serra do Cabral.**Suplentes: Sociedade Cívil**: Associação comunitária Brejo da Aldeia – Rosa Lúcia; Associação Artesões Mãos de Ouro – Vilma Pereira; Conselho Desenvolvimento Comunitário Salabro – Daniela Viveiros; PACE – Suzana Cristina. **Usuários de Água:** CDCBR – Adailton Borges Leal; APR – Augusto de Lima – Paulo Caetano Pereira; CDCCNSCCB – Elpídio Fernandes da Silva ; COPASA **Poder Público:**Secretaria Educação Municipio de Joaquim Felicio – Juarez Gramaceno; Departamento de Cultura e turismo- Bruno Gilscem; Camara Municipal – Franz Martins; Parque Estadual IEF – Hugo Guimarães.
Responsável pelo registro:	Derza Costa Nogueira – Equipe de Mobilização do CBH Rio das Velhas

REGISTRO DE REUNIÃO

Objeto:	Reunião Ordinária do SCBH CURIMATAI-Setembro 2014

Reunião n°	001	Próxima reunião:	002
Data:	26/09/2014	Data:	31/10/2014
Horário:	9h00min	Horário	9h00min
Local:	Municipio de Augusto de Lima	Local:	Municipio de Joaquim Felicio

Entidades presentes:

Nomes:	Representação:	Entidade:
Hugo Lana Filho	Titular	Pref. Joaquim Felício
Juarez A. Gramado	Suplente	Prefeitura Joaquim Felicio
Rodrigo Cesar Costa	Titular	Prefeitura de Buenopolis
Bruno Guiscem	Suplente	Departamento de Cultura e Turismo
Arnaldo Alves da Silva	Titular	Prefeitura Augusto de Lima
Franz Wesbleys Martins	Suplente	Camara Municipal de Augusto de Lima
Edmundo de Menezas Machado	Titular	Fazenda do Cercado
Hugo César Soares Guimaraes	Suplente	Parque Estadual Serra do Cabral
Adailton Borges Leal	Suplente	CDCBR
Doramar Lopes Viana	Titular	Assoc. Comum Matarazo
Paulo Caetano Pereira	Titular	APR Augusto de Lima
Hermes Carneiro Santana	Titular	Assoc. Produtores Aug de Lima
Daniela Viveiros	Suplente	Cons. Desenvolvimento
Joemilson Monte Alto	Convidado	Diretoria de Meio Ambiente
Saturnino Gonçalves	Convidado	F. Varzea do Meio
Ana Claudia F. Teixeira	Convidado	Pref. Buenopolis
Vera Vania Maciel	Convidado	
Everaldo Vasconcelos	Convidado	CMDRS
Cassimiro	Convidado	
Antonio Alves	Convidado	Assoc. Alto Mangabeiras
Antonio Teixeira	Convidado	
Vicente de Paula Lajes	Convidado	
Jose Antonio da Silva	Convidado	
Luis	Convidado	Saquinho
Wilson Bisto	Convidado	
Vinicius da Costa	Convidado	Produtor Rural
Jose Pereira da Silva Neto	Convidado	
Adriano Moreira	Convidado	
Marcos Vinicius Pereira Pacheco	Convidada	Escola Est. Afonso Soares
Eliane Ribeiro	Convidada	
Kellen Nayani Martins de Vasconcelos	Convidada	E.E Afonso Pena
Adelson de Jesus	Convidado	
Humberto Leite Duarte	Convidado	Produtor Rural
Izidoro de Souza e Silva	Convidado	Produtor Rural
Luciana Pereira de Souza	convidada	Assoc.

Josiane Cássia De Souza	Convidada	Esc.Est, Afonso Soares
Ana Luisa Silva	Convidada	Esc. Est.Afonso Soares
Bárbara Gabriele Silva	Convidada	Esc. Estadual Afonso Soares
Regina Lucia Silva	Convidada	F. Malhada Alta
Rosangela Souza	Convidada	F. Malhada Alta
Marcela Guimarães Sampaio	Convidada	Emater-MG
Manoel Souza Filho	Convidado	
Doramar Lopes Viana	Convidada	Assoc. Com. Rural
Luis Zamir	Convidada	Colonia Matarazzo
Joao Pereira da Silva Neto	Convidado	
Valmir Valter Junior	Convidado	Engenheiro Agron
Maria Aparecida Moura de Souza	Convidado	Sindicato
Antonio Costa de Avila	Convidado	Vereador
Arnaldo Alves da Silva Filho	Convidado	
Mariana Antunes Pimenta	Convidada	SEMAD
Dafne Santana	Convidada	Escola E. Afonso Soares de Freitas
Cássia Menezes da Silva	Convidada	Câmara
Roberto da Silva Murta	Convidado	Func. Público
Flávia Aparecida Viana Santos	Convidada	Secretaria da Associação de Teixeiras
Antônio Augusto	Convidada	Câmara Municipal
Geysane Vasconcelos Nadu	Convidada	Secretaria de M. Cultura e Turismo
Ailton Carneiro	Convidado	Assoc. Sumidouro
Reinaldo Teixeira de Toledo Junior	Convidado	Assoc. Comunitária do Mangal e produtor Rural
Miriam Lúcia Ferreira dos Santos	Convidada	Conselho Comunitário S. Pública
Izabel Gonçalves Nogueira	Convidada	CBH Rio das Velhas-Eq. Mob
Kátia Cristina de Souza	Convidada	Sind. Trabalhadores Rurais Buenópolis
Elio Domingos Neto	Convidado	CBH Rio das Velhas-Equi. Mob
Amanda de Amorim Alves	Convidada	CBH Rio das Velhas-Equip.Mob
Entidades ausentes:		
Nomes:	Representação:	Entidade:
Jarbas Jorge de Alcântara	Titular	Parque Estadual Serra do Cabral
Joao Sebastião Gomes	Titular	CDCVTC
Cleiton Antonio Fernandes Viveiros	Titular	Assoc. Desenv. Salobro
	Suplente	Copasa
Katia Cristina de Souza	Titular	STRBFEAL
Elpidio Fernandes Silva	Suplente	CDCCNSCCB
Vilma Pereira Fagundes	Suplente	Assoc. Artesões Mãos de Ouro
Gerson Pereira	Titular	Assoc. Produtores Rurais
Rosa Lucia Magalhaes de Souza	Suplente	Cons. Com. Brejo da Aldeia
Renata Luciana Santana	Titular	PACE
Euzana Cristina de Moura	Suplente	PACE

Pauta:	**1.0** - Aprovação da ata reunião processo eleitoral realizada 07/08/2014. **2.0** - Informes gerais: Palavra aberta. **3.0** - Capacitação CAR – Cadastro Ambiental Rural; Corpo técnico do IEF;

	3.1 - CAR – Cadastro Ambiental Rural – Definição, como é feito, suas implicações; **3.2** - Legislação aplicável ao CAR (lei nº 12651/2012, Lei Estadual nº 20922/2013, Decreto nº 7830/2012, IN MMA nº 02/2014. Entre outras). **3.3** - Sistema de Cadastro Ambiental Rural de Minas Gerais – SICARMG – acesso, preenchimento e orientações. **4.0** - Encaminhamentos e encerramento		
Gravação	**Assunto Discutido**	**Encaminhamento**	**Responsável**
1.0-Aprovação da Ata:			
Não ocorreu, será realizada na próxima reunião.		Leitura e aprovação da ata da reunião ordinária de setembro na reunião de 31 de outubro de 2014	Membros do subcomitê
2.0 - Informes gerais: Palavra aberta			
2min 40 seg- 11min 56 seg	Elio Domingos Neto- Equipe de Mobilização CBH Rio das Velhas explica de forma objetiva a função do Comitê CBH Rio das Velhas e do Sucomitê Rio Curimataí e justifica a ausência de Derza Nogueira, membro da equipe de mobilização do CBH Rio das Velhas. Rodrigo Cesar Costa coordenador geral do SCBH Curimataí, explica que fora eleito coordenador geral no processo eleitoral da reunião anterior. Informa que na época do processo representava a Prefeitura Municipal de Buenópolis, mas informou que atualmente não faz parte do corpo técnico da prefeitura, pois se desligou e que no momento está atuando fornecendo assistência técnica a produtores rurais em outra instituição. Informa que será ponto de pauta para a próxima reunião a definição da nova coordenação geral do subcomitê e a modalidade de participação do Sr. Rodrigo. Hermes Caneiro-Associação de Produtores de Augusto de Lima, solicita que na próxima reunião todos os presentes possam participar e informa da necessidade de se dialogar sobre as ações do Subcomitê e formular um plano de ação para a prática do Subcomitê. Elio Domingos Neto informa que a próxima reunião ordinária do Subcomitê Curimataí será realizada em Joaquim Felício no dia 31 de outubro de 2014 e solicitou a Hugo Lana-Prefeitura de Joaquim Felício que reserve o local para a sua ocorrência. Hugo Lana afirma que a próxima reunião poderá ser realizada na prefeitura de Joaquim Felício. É solicitado ao subcomitê que seja pautada em reunião com os prefeitos dos três municípios (Joaquim Felicio, Buenópolis e Augusto de Lima) a discussão sobre a questão do maquinário e das barraginhas. Élio Domingos sugere que se paute essa questão para a reunião do dia 31 de outubro e informa sobre a possibilidade de mobilização junto aos prefeitos para participarem dessa discussão.	Definir a nova coordenação doSubcomitê; Definir a participação do Rodrigo César no subcomitê. Mobilizar os participantes para a próxima reunião ordinária. Propor um plano de ação para o Subcomitê Reservar local para a realização da reunião do Subcomitê do dia 31/10/14 em Joaquim Felício. Enviar convocação e mobilizar prefeitos dos municípios de Augusto de Lima, Buenópolis e Joaquim Felício a participarem da reunião ordinária do SCBH Curimataí no dia 31/10/2014 para discutirem com os membros conselheiros sobre a questão de construção de barraginhas na região do SCBH Curimataí.	Conselheiros do Subcomitê Equipe de Mobilização-CBH Rio das Velhas e Membros do Subcomitê. Hugo Lana-Prefeitura de Joaquim Felício Elio Domingos-Equipe Mobilização CBH Rio das Velhas
3.0 - Capacitação CAR – Cadastro Ambiental Rural; Corpo técnico do IEF; 3.1 - CAR – Cadastro Ambiental Rural – Definição, como é feito, suas implicações; 3.3 - Sistema de Cadastro Ambiental Rural de Minas Gerais – SICARMG – acesso, preenchimento e orientações.			
11min58 seg-	Mariana Pimenta- SEMAD se apresenta como membro do corpo técnico da SEMAD e informa sobre a implementação do CAR em maio e como se desenvolveu essa implantação. Informa, também ,	x	x

2h 26 min	sobre o prazo para o cadastramento, até maio de 2015, podendo ser prorrogado. Explica que a apresentação feita não se trata de um treinamento específico, porém, um momento para sanar dúvidas referentes ao funcionamento, regras e leis aplicáveis ao CAR. Mariana conversa com membros e convidados do SCBH Curimataí de maneira igual, com finalidade de repassar informações específicas ao processo de cadastro. Mariana demonstrou de forma prática como se desenvolve o preenchimento do cadastro no sistema, através de navegação *online* e apresentação de slides mas salienta que caso alguém tenha interesse em realizar o treinamento propriamente dito, será necessário procurar apoio da SEMAD. Informa a todos sobre a obrigatoriedade dos proprietários rurais que possuem imóveis rurais da realização do cadastro. Explica que a finalidade do cadastro é de integrar as informações ambientais das propriedades e regularização das áreas e que o cadastro é gratuito e de natureza declaratória.		

4.0 - Encaminhamentos e encerramento

Leitura e aprovação da ata da reunião ordinária de setembro na reunião de 31 de outubro de 2014.

Definir a nova coordenação geral do Subcomitê;

Definir a participação do Rodrigo César no subcomitê;

Mobilizar os participantes para a próxima reunião ordinária.

Propor um plano de ação para o Subcomitê.

Reservar local para a realização da reunião do Subcomitê do dia 31/10/14 em Joaquim Felício.

Mobilizar os prefeitos dos municípios de Augusto de Lima, Buenópolis e Joaquim Felício para a reunião ordinária do SCBH Curimataí no dia 31/10/2014, para discutirem com os membros conselheiros sobre a questão de barraginhas no subcomitê.

Responsável pelo registro:	Amanda Amorim- Equipe de Mobilização do CBH Rio das Velhas.

SCBH RIBEIRÃO JEQUITIBÁ

SUBCOMITÊ DA BACIA HIDROGRÁFICA DO RIBEIRÃO JEQUITIBÁ
SCBH Ribeirão Jequitibá
(Vinculado ao CBH-Velhas)

Ofício n° 03/2014

Sete Lagoas, 17 de Julho de 2014.

Ref.: Reunião Ordinária do Subcomitê Ribeirão Jequitibá

Prezado(a) Senhor(a),

Em continuidade as atividades do Subcomitê da Bacia Hidrográfica Ribeirão Jequitibá, convocamos para a reunião ordinária, a ser realizada no dia **24 de julho de 2014 (quinta feira), às 9 horas, na Coordenação de Pesquisa e Extensão da UNIFEMM (COPPEX), localizada na Av. Marechal Castelo Branco, 2765 - Santo Antônio, Sete Lagoas.**

Pauta:

1. 9h às 09h10: Aprovação da ata da última reunião ordinária (27/05/2014);

2. 9h10 às 9h20: Informes

- Elaboração dos Planos Municipais de Saneamento Básico nos municípios da bacia do Ribeirão Jequitibá (Funilândia, Jequitibá, Prudente de Morais e Sete Lagoas);
- Proposta de parceria CBH Rio das Velhas e UNIFEM;

3. 9h20 às 9h40: Parceria entre AMBEV e WWF;

4. 9h40 às 10h10: Organização da Visita Técnica e Seminário do SCBH Ribeirão Jequitibá;

5. 10h10 às 11h: Apresentação sobre Projeto Hidroambiental da bacia do Ribeirão Jequitibá e deliberação do CBH Rio das Velhas sobre o acompanhamento de projetos e planos – Equipe de Mobilização;

6. 11h às 11h20: Propostas e encaminhamentos.

Quaisquer informações complementares e a confirmação de sua presença poderão ser feitas pelos dos telefones (31) 3222-8350, ou por meio dos endereços eletrônicos izabella.resende@cbhvelhas.org.br**.**

Certo de contarmos com a sua inestimável participação, subscrevo-me.

Atenciosamente,

Lairson Couto

Coordenador do SCBH Ribeirão Jequitibá

Subcomitê do Ribeirão Jequitibá

Subcomitê da Bacia Hidrográfica do Ribeirão Jequitibá – SCBH Jequitibá

(Vinculado ao CBH- Rio das Velhas)

LISTA DE PRESENÇA - REUNIÃO ORDINÁRIA
23 de Julho de 2014 às 9 horas
LOCAL: UNIFEM - Sete Lagoas

	NOME	ENTIDADE	TEL/FAX/CEL	E-MAIL (letra de forma)
1	Élio Domingos Neto	Equipe de Mobilização CBH Rio das Velhas	3222-8350	elio.cbhvelhas@gmail.com
2	Izabella Resende	Equipe de Mobilização CBH Rio das Velhas	3222-8350	izabella.resende@cbhvelhas.org.br
3	Sabrina Cordeiro de Macedo Porto	Brennand Cimentos	21070100 ramal (0348)	sabrina.porto@brennandcimentos.com.br
4	Brenda Suellen M. de Souza	Ambev	21079417	brenda.souza@ambev.com.br
5	Aline Biscegli Lopes	ambev	21079404	aline.lopes@ "
6	Orlando Altissimo Silva	ASCOSAV	99866551	
7	José Luiz Corte	ASCOSAV	99054407	
8	Robson Dias Machado Júnior	Secr. Muni Meio Amb Jequitibá	9776-6682	meioambiente@jequitiba.mg.br
9	Lucia Soares Batista	Assoc. Com. Jardim Arizona	9335 2082	lucialuy48@hotmail.com
10	Marilia Quiroz de Rezende	UNIFEMM	8888-1551	mariliaquiroz@gmail.com
11	Celenia Tavares Gonçalves	Câmara Munic./Gabinete vereador Dalton	9433-7126	celenia@daltonandrade.com
12	Marinalva Woods Pedrosa	EPAMIG	9756-1903	marinalva@epamig.br
13	Eloise Guimarães F. Almeida	SECRET. Mun. Educação - SL.	37793507	eloiseALMEIDA.EDUCACAO@setelagoas.mg.gov.br
14	Erika Regina de O. Carvalho	EMATER-MG Sete Lagoas	3774-1320	erike.carvalho@emater.mg.gov.br
15	Lidiane Carvalho de Campos	IMMAC	9778-7465	lidiccampos@hotmail.com
16				
17				
18				

SUBCOMITÊ DA BACIA HIDROGRÁFICA DO RIBEIRÃO JEQUITIBÁ - SCBH Ribeirão JEQUITIBÁ
(Vinculado ao CBH-Velhas)

LISTA DE PRESENÇA
REUNIÃO ORDINÁRIA – 24 de Julho de 2014 às 9 horas
LOCAL: UNIFEM - Sete Lagoas

	PODER PÚBLICO			ASSINATURA
	TITULARES			
1	Marinalva Woods Pedrosa	Epamig	Tel.: 3773-1980 / 9756-1903 marinalva@epamig.br	
2	Camila	Secretaria de Meio Ambiente de Funilândia	Tel.: 8302-0944 dmmafunilandia@gmail.com	
3	Érika Carvalho	EMATER Sete Lagoas	Tel: 3774-1320 /3772-3125 / 9705 0240 erika.carvalho@emater.mg.gov.br	
	SUPLENTES			
1	Mariana Costa	Secretaria de Meio Ambiente de Prudente de Morais	Tel.: 3711-1390 / 9154-9707 meioambiente.prudente@gmail.com	
2	Walter José Rodrigues Mantragolo	Embrapa	Tel.: 3027-1881 / 9931-9804 matragolo@cnpms.embrapa.br	
3	Eloíse Guimarães	Secretaria de Educação de Sete Lagoas	Tel: 3779.3507 / 8855.53.61 eloisegfa@yahoo.com.br eloisealmeida.educacao@setelagoas.mg.gov.br	

SUBCOMITÊ DA BACIA HIDROGRÁFICA DO RIBEIRÃO JEQUITIBÁ - SCBH Ribeirão JEQUITIBÁ
(Vinculado ao CBH-Velhas)

LISTA DE PRESENÇA
REUNIÃO ORDINÁRIA – 24 de Julho de 2014 às 9 horas
LOCAL: UNIFEM - Sete Lagoas

	SOCIEDADE CIVIL			ASSINATURA
	TITULARES			
1	Lidiane Carvalho de Campos	Instituto Municipal de Meio Ambiente e Cultura - IMMAC	Tel. 3779-6328 lidiccampos@hotmail.com	Lidiane Carvalho de Campos
2	Lairson Couto	Centro Universitário de Sete Lagoas - UNIFEM	Tel.: 9102-6368 lairson@fitinovação.com.br	
3	José Diniz Costa	ASCOSAV	Tel.: 9905-4407	José Diniz Costa
	SUPLENTES			
1	Flávia Lima	Faculdade Santo Agostinho		
2	Carlos Henrique de Sena	Biocenose	Tel.: 9819-0142 carloshsena@biocenose.com.br carloshenriquesena@yahoo.com.br	
3	Lúcia Soares Batista	Associação Comunitária Jardim Arizona	Tel.: 3775-1262 lucialuz48@hotmail.com.br	Lúcia Soares Batista

SUBCOMITÊ DA BACIA HIDROGRÁFICA DO RIBEIRÃO JEQUITIBÁ - SCBH Ribeirão JEQUITIBÁ
(Vinculado ao CBH-Velhas)

LISTA DE PRESENÇA
REUNIÃO ORDINÁRIA – 24 de Julho de 2014 às 9 horas
LOCAL: UNIFEM - Sete Lagoas

	USUÁRIOS			ASSINATURA
	TITULARES			
1	Paulo Ricardo S. Gobbo	Brennand Cimentos	Tel.: 8316-3763 paulo.gobbo@brennandcimentos.com.br	
2	Aline Biscegli Lopes	AMBEV	Tel.: 2107.9404 / 9104.7985 aline.lopes@ambev.com.br	
3	Guilherme Dias de Freitas	Estância Jejour	Tel.: 9974-4343 guifreitas@yahoo.com.br	
	SUPLENTES			
1	Amanda L. R. Lara Lopes	Brennand Cimentos	Tel.: 9441-6124 amanda.lopes@brennandcimentos.com.br	
2	Brenda Suellen Marques de Souza	AMBEV	Tel.: 2107-9417 brenda.souza@ambev.com.br	
3				

REGISTRO DE REUNIÃO

Objeto:	Reunião Ordinária do SCBH Ribeirão Jequitibá

Reunião n°	002/2014	Próxima reunião:	003/2014
Data:	24/07/2014	Data:	30/08/2014
Horário:	09h00	Horário	09h00
Local:	UNIFEM - Sete Lagoas	Local:	UNIFEM – Sete Lagoas

Entidades presentes:

Nomes:	Representação:	Entidade:
Aline Biscegli Lopes	Titular	AMBEV
Érika Carvalho	Titular	EMATER Sete Lagoas
Guilherme Dias de Freitas	Titular	Estância Sejour
Eloise Guimarães	Suplente	Secretaria de Educação de Sete Lagoas
Lairson Couto	Titular	Centro Universitário de Sete Lagoas - UNIFEM
Lúcia Soares Batista	Suplente	Associação Comunitária do Jardim Arizona
Marinalva Woods Pedrosa	Titular	EPAMIG
Lidiane Carvalho de Campos	Titular	Instituto Municipal de Meio Ambiente e Cultura - IMMAC
Amanda L.R. Lara Lopes	Suplente	Brennand Cimentos
Brenda Suellen Marques de Souza	Suplente	AMBEV
Mariana Costa	Titular	Secretaria de Meio Ambiente de Prudente de Morais
José Diniz Costa	Titular	ASCOSAV
Élio Domingos Neto	Convidado	Equipe de Mobilização CBH rio das Velhas
Izabella Resende	Convidado	Equipe de Mobilização CBH rio das Velhas
Sabrina Cordeiro de Macedo Porto	Convidado	Brennand Cimentos
Robson Dias Machado Júnior	Convidado	Sec. Meio Ambientede Jequitibá
Orlando Altíssimo Silva	Convidado	ASCOSAV
Lúcia Soares Batista	Convidado	Ass. Comunitária Jardim Arizona
Marília Queiroz de Resende	Convidado	UNIFEMM
Celenia Tavares Gonçalves	Convidado	Câmara Municipal

Entidades ausentes:

Nomes:	Representação:	Entidade:
Carlos Henrique de Sena	Suplente	Biocenose
Amanda Lara Lopes	Suplente	Brennand Cimentos
Flávia Lima	Suplente	Faculdade Santo Agostinho
Camila	Titular	Sec. Meio Ambiente de Funilândia
Paulo Ricardo S. Gobbo	Titular	Brennand Cimentos
Samira Gabriela de Almeida Araujo	Suplente	Secretaria de Meio Ambiente de Prudente de Morais
Walter José Rodrigues Matragolo	Suplente	Embrapa

Pauta:	1. Aprovação da ata da última reunião ordinária (27/05/2014); 2. Informes; 3. Parceria entre AMBEV e WWF; 4. Organização da Visita Técnica e Seminário do SCBH Ribeirão Jequitibá; 5. Apresentação sobre Projeto Hidroambiental da bacia do Ribeirão Jequitibá e deliberação do CBH Rio das Velhas sobre o acompanhamento de projetos e planos – Equipe de Mobilização (http://www.cbhvelhas.org.br/index.php/projeto-subcomite-ribeirao-jequitiba.html); 6. Propostas e encaminhamentos.

Gravação	Resumo dos assuntos tratados	Encaminhamentos/OBS	Responsável
1. Aprovação da ata da última reunião ordinária (27/05/2014)			
20:08 – 28:23	A aprovação da ata não é realizada no início da reunião, ficando como segundo ponto de pauta. Izabella Resende faz a leitura da minuta de ata que é aprovada pelos conselheiros.	X	X
2. Informes			
00:00- 20:07	O coordenador geral do SCBH Ribeirão Jequitibá, Sr. Lairson, informa que o SAAE Sete Lagoas anunciou a construção da ETE com R$ 70,00 milhões originados do Programa de Aceleração do Crescimento (PAC). Relata também sobre a organização de um curso de Gestão Territorial, utilizando os instrumentos: Indicadores de Sustentabilidade em Agroecosistemas (ISA), Cadastro Ambiental Rural (CAR) e o Zoneamento Ambiental e Produtivo (ZAP), uma parceria entre UNIFEMM, Universidade de Viçosa, Emater e Embrapa, que acontecerá provavelmente em modalidade EAD. Anuncia que a reitoria da UNIFEMM quer transformar a bacia hidrográfica do Ribeirão Jequitibá em laboratório vivo para ações da Universidade. Informa sobre o Congresso de Engenharia que acontecerá na 1ª semana do mês de setembro. Sobre a "Semana da Água", em março de 2015, diz que pretende programar até o mês de novembro, com diversas parcerias, dentre elas, o SCBH Ribeirão Jequitibá e CBH Rio das Velhas. Izabela Resende relata que no dia 26 de Junho foi realizada uma reunião entre Prof. Lairson, diretoria do CBH Rio das Velhas, reitoria da UNIFEMM, Emater e Secretaria de Agricultuira de MG, em que foi pensado na proposta da bacia do Ribeirão Jequitibá ser modelo de implementação do ZAP. Nesse sentido, foi solicitado que essas informações sejam discutidas também pela Câmara Técnica de Planejamento, Projetos e Controle (CTPC).	Solicitar apresentação na reunião ordinária do SCBH Ribeirão Jequitibá sobre o Zoneamento Ambiental e Produtivo (ZAP) para se obter maiores esclarecimentos.	Izabela Resende
3. Parceria entre AMBEV e WWF			
34:43 – 52:00	Aline Lopes, representante da AMBEV, esclarece que a parceria entre AMBEV e WWF ainda não foi concretizada. Lairson Couto sugere que se faça uma reunião específica ou um grupo de trabalho direcionado para pautar este tema. O conselheiro Guilherme Freitas sugere que Izabella envie para a Aline a planilha em que o	- Agendar reunião específica para este ponto de pauta - Enviar planilha do SCBH Jequitibá para Aline Lopes	Lairson Couto Izabella Resende

	Subcomitê iniciou um trabalho de sistematização das ações na bacia do Ribeirão Jequitibá. Aline explica que a proposta do projeto é de construção de um grande diagnóstico e posterior execução de ações definidas por este, por meio de parcerias com outras empresas, poder público e etc. Esclarece que este modelo está nos mesmos moldes do projeto já foi executado para a bacia hidrográfica do Paranoá, no Distrito Federal. Élio Domingos sugere que Aline disponibilize o trabalho já executado na região do Distrito Federal para conhecimento dos participantes do SCBH Ribeirão Jequitibá.	- Disponibilização/envio do trabalho já desenvolvido na bacia do Paranoá.	Aline Lopes
4. 4. Organização da Visita Técnica e Seminário do SCBH Ribeirão Jequitibá			
52:01-1:49:00	Izabella Resende informa sobre as confirmações das entidades convidadas à ministrar palestras no Seminário e diz que apenas não foi possível finalizar o contato com o CREA – MG. Ressalta sobre o objetivo do ponto de pauta, a saber, formalizar os detalhes de organização do Seminário, como finalizar a programação e parcerias para realização. Lairson sugere que o SAAE anuncie a construção da ETE, na oportunidade do Seminário. Élio Domingos indica que as prefeituras da bacia apresentem suas experiências na área de saneamento básico. Em seguida Izabella recomenda que a FUNASA apresente o que é o Plano Municipal de Saneamento Básico (PMSB) e que a ARSAE apresente sobre marco regulatório de Saneamento Básico. Lairson indica que se mude o título do painel de Esgotamento Sanitário para Plano Municipal de Saneamento Básico. Marília Queiroz, representante da UNIFEMM, recomenda que o Seminário seja realizado em período noturno, a fim de que haja maior participação do corpo discente desta universidade. Lairson diz que o n° mínimo de participantes seja alterado para 200 pessoas, pois, coma mudança de horário certamente ocorrerá maior adesão ao evento. Brenda, representante da AMBEV, explica que há possibilidade de fornecimento de lanche para o evento, desde que sejam oferecidos somente produtos fabricados pela empresa. Aline afirma sobre possibilidade de ônibus da AMBEV ser disponibilizado. Sobre o material de apoio, como convites e cartazes impressos, Izabella informa que será providenciado pelo CBH Rio das Velhas, mas chama atenção que o material depende da aprovação dos conselheiros, bem como do seu apoio para distribuição. Lairson assegura que o material confeccionado pode ser deixado na UNIFEMM, possibilitando aos demais conselheiros apanharem e contribuir para a distribuição. Lairson afirma que buscará junto à UNIFEMM ou Câmara de Veradores de Sete Lagoas um cerimonial para atender o Seminário. Sabrina Cordeiro, representante da Brennand Cimentos, informa que irá informar ao Paulo Gobbo sobre as demandas do evento. Define-se o horário entre 17:00 às 22:00 para a realização do Seminário no dia 26 de agosto. Sobre a visita	- Fazer contato com CREA MG para participação no Seminário, como palestrante; - Convite às prefeituras, FUNASA, ARSAE e SAAE Sete Lagoas para participação no Seminário; - Verificar o fornecimento de lanche no dia do seminário; - Verificar transporte para participantes do Seminário; - Verificar o transporte para conselheiros do SCBH Jequitibá para visita técnica, saída de Sete Lagoas – MG. - Verificar elaboração de material informativo e de divulgação do Seminário. - Verificar disponibilidade Cerimonial; - Providenciar material para visita técnica; - Agendar reunião extraordinária para apresentar material informativa e finalizar a organização do evento.	Izabella Resende Izabella Resende Brenda Souza Mariana Costa, Robson Dias Machado Júnior. Brenda Souza e Aline Lopes. Brennand Cimentos Lairson Couto Izabella Resende Lairson Couto

	técnica, define-se que será realizada na Estação de Tratamento de Água da AMBEV, no mesmo dia do Seminário,26 de Agosto, porém no período da manhã, com duração de 2 horas e 30 minutos, direcionado apenas para os conselheiros. Os conselheiros acordaram de se encontrar às 8:00 horas da manhã em Sete Lagoas, no local conhecido como Casarão, para prosseguir para a visita técnica na AMBEV. Izabella informa que disponibilizará informações específicas sobre a visita técnica, mapa da bacia e pranchetas com canetas para anotações. Aline solicita a confirmação dos nomes e números dos calçados dos participantes.		
5. Apresentação sobre Projeto Hidroambiental da bacia do Ribeirão Jequitibá e deliberação do CBH Rio das Velhas sobre o acompanhamento de projetos e planos – Equipe de Mobilização			
1:49:01-2:44:27	Izabela Resende apresenta histórico de construção de projetos hidroambientais no CBH Rio das Velhas, incluindo o Projeto Hidroambiental "Divulgação e utilização de técnicas agroecológicas e ambientais em propriedades rurais na Bacia Hidrográfica do Ribeirão Jequitibá". Explica que projetos foram aprovados em plenário pelo CBH Rio das Velhas para serem viabilizados pela AGB Peixe Vivo. Informa que a presidência do CBH Rio das Velhas deseja se reunir com a AMBEV para ter conhecimento das ações que pretendem desenvolver na bacia, e ainda, com a coordenação do Subcomitê para alinhar as ações ocorrentes ou propostas, seja por instrumentos estatais de gestão (ISA, ZAP, etc), atuação AMBEV/WWF, e demais ações como UNIFEMM, etc.	Solicitar a verificação da situação dos proprietários cadastrados no diagnóstico do Projeto Hidroambiental do SCBH Ribeirão Jequitibá.	Izabella Resende
6. Propostas e encaminhamentos.			
-			
Responsável pelo registro:	Élio Domingos – Equipe de Mobilização CBH Rio das Velhas		

SCBH RIBEIRÃO DA MATA

Ofício 006-2014/SCBH-RIBEIRÃO DA MATA

Belo Horizonte, 23 de Julho de 2014**.**

Ref.: 50ª **Reunião Ordinária do Subcomitê Ribeirão da Mata**

Prezado(a) Senhor(a),

Em continuidade com as atividades do Subcomitê da Bacia Hidrográfica do Ribeirão da Mata para o ano de 2014, gostaríamos de convidá-lo (a) para a reunião ordinária que será realizada no dia **30 de Julho de 2014, no auditório da Prefeitura Municipal de Pedro Leopoldo, com início às 14h00min.**

Pauta:

1.Recepção de Conselheiros e Convidados.

2. Aprovação da ata da 49ª reunião ordinária SCBH Ribeirão da Mata realizada no dia 25/06/2014;

3.**Informes:**

3.1-Visita técnica Holcim
3.2. Visita técnica do SCBH Carste ocorrida em 17 de julho de 2014;
3.3. Contratação do Serviço de Comunicação do CBH Rio das Velhas;
3.4. Minas Sustentável: A indústria na Meta 2014 -Sub-bacia Ribeirão da Mata – notícias

4.0. COPASA: Interceptação de rede de esgoto do município de Capim Branco para a ETE-Estação de Tratamento de Esgoto do município de Matozinhos – plano de ação para adesão à captação do esgoto domiciliar.
5.0. Discussão sobre o continuidade Projeto Hidroambiental: “Valorização dos cursos d´água em áreas rurais da bacia do Ribeirão da Mata;
5,1. Apresentação do resumo do projeto e ações previstas
5.2. Debate sobre expectativas e novos rumos
5.3. Formação de parcerias – Empresas – Municípios – Emater e IEF.
5.4. Vespasiano – diagnóstico de nascentes necessitadas de recuperação
6.0. Encaminhamentos e encerramento.
Quaisquer informações complementares e a confirmação de sua presença ou representante poderão ser feitas através do telefone (31) 3222-8350, com Derza Nogueira ou por meio dos endereços eletrônicos amanda.amorim@cbhvelhas.org.br, derza.nogueira@cbhvelhas.org.br e cbhvelhas@cbhvelhas.org.br.

Certo de contarmos com a sua inestimável participação, subscrevo-me.

Atenciosamente,

José de Castro Procópio

Coordenador Geral SCBH Ribeirão da Mata

Ofício 007-2014/SCBH-RIBEIRÃO DA MATA

Belo Horizonte, 20 de Agosto de 2014**.**

Ref**.: 51ª Reunião Ordinária do Subcomitê Ribeirão da Mata**

Prezado(a) Senhor(a),

Em continuidade com as atividades do Subcomitê da Bacia Hidrográfica do Ribeirão da Mata para o ano de 2014, gostaríamos de convidá-lo (a) para a reunião ordinária que será realizada no dia **27 de agosto de 2014, na Câmara Municipal, av. Manoel Alves, Nº 16, Centro, Município de Matozinhos, com início às 14h00min.**

Pauta:

1.Recepção de Conselheiros e Convidados.

2. Aprovação da ata da 50ª reunião ordinária SCBH Ribeirão da Mata realizada no dia 30/07/2014;

3.**Informes:**

3.1. Projeto COPASA – Construção de elevatória córrego Bebedouro - divisão de execução metropolitana - Lagoa Central;

3.2. Minas Sustentável: A indústria na Meta 2014 -Sub-bacia Ribeirão da Mata – apresentação na reunião ordinária agendada para o dia 24/09/2014;

3.3. COPASA: Convenio de interceptação de rede de esgoto do município de Confins;

4.0. Apresentação Lei Municipal de Meio Ambiente Município de Matozinhos – Roberto Emilio Mendes

5.0. Oficio a CTPC referente viabilização de parcerias para execução do projeto hidroambiental da bacia do Ribeirão da Mata.

6.0. Encaminhamentos e encerramento.

Quaisquer informações complementares e a confirmação de sua presença ou representante poderão ser feitas através do telefone (31) 3222-8350, com Derza Nogueira ou por meio dos endereços eletrônicos amanda.amorim@cbhvelhas.org.br, derza.nogueira@cbhvelhas.org.br e cbhvelhas@cbhvelhas.org.br.

Certo de contarmos com a sua inestimável participação, subscrevo-me.

Atenciosamente,

José de Castro Procópio

Coordenador Geral SCBH Ribeirão da Mata

Ofício 009-2014/SCBH-RIBEIRÃO DA MATA

Belo Horizonte, 17 de setembro de 2014**.**

Ref**.: 52ª Reunião Ordinária do Subcomitê Ribeirão da Mata**

Prezado(a) Senhor(a),

Em continuidade com as atividades do Subcomitê da Bacia Hidrográfica do Ribeirão da Mata para o ano de 2014, gostaríamos de convidá-lo (a) para a reunião ordinária que será realizada no dia **24 de setembro de 2014, no Auditório da Prefeitura Municipal de Pedro Leopoldo, com início às 14h00.**

Pauta:

1. Recepção de Conselheiros e Convidados.

2. Aprovação da ata da 51ª reunião ordinária SCBH Ribeirão da Mata realizada no dia 27/08/2014;

3. **Informes:**

3.1. Início das atividades dos serviços de comunicação para o CBH Rio das Velhas;

3.2. Renovação do contrato da Equipe de Mobilização do CBH Rio das Velhas;

4.0. Apresentação do Status do programa Minas Sustentável: A indústria na Meta 2014 - Sub-bacia Ribeirão da Mata- FIEMG.

5.0. Leitura e discussão do ofício encaminhado à CTPC (Câmara Técnica de Planejamento, Projeto e Controle) referente à viabilização de parcerias para execução do projeto hidroambiental da bacia do Ribeirão da Mata.

6.0. Encaminhamentos e encerramento.

Quaisquer informações complementares e a confirmação de sua presença ou representante poderão ser feitas através do telefone (31) 3222-8350, com Derza Nogueira ou por meio dos endereços eletrônicos amanda.amorim@cbhvelhas.org.br, derza.nogueira@cbhvelhas.org.br e cbhvelhas@cbhvelhas.org.br.

Certo de contarmos com a sua inestimável participação, subscrevo-me.

Atenciosamente,

José de Castro Procópio

Coordenador Geral SCBH Ribeirão da Mata

SUBCOMITÊ DA BACIA HIDROGRÁFICA DO RIBEIRÃO DA MATA
SCBH Ribeirão da Mata (Vinculado ao CBH Rio das Velhas)
Lista de presença - Reunião Ordinária - 30 de Julho de 2014
Local: Auditório da Prefeitura de Pedro Leopoldo, Hora: 14h00min.

ENTIDADE	nº	T/S	INSTITUIÇÃO	REPRESENTANTE	E-MAIL	TELEFONE	ASSINATURA
PODER PÚBLICO	1	Titular	Prefeitura de Matozinhos	Roberto Emílio Mendes	meioambiente@matozinhos.mg.gov.br	(31) 7125538/86681484	
		Suplente	ICMBIO (APA Carste Lagoa Santa)	Cláudia Barbosa	claudia.barbosa@icmbio.gov.br	(31) 36813185/97778030	
	2	Titular	ICMBIO (APA Carste Lagoa Santa)	Antônio Iglesias	antonio.iglesias@icmbio.gov.br	(31)36813185	
		Suplente	Prefeitura de Esmeraldas	Helvécio	helvesioburiti@hotmail.com.br	(31)35226010	
	3	Titular	Prefeitura de Lagoa Santa	Rosângela Maria Bicalho	rosangella.bicalho@gmail.com,meioambiente@lagoasanta.mg.gov.br	(31) 3136881369/ 88175002	
		Suplente	Prefeitura de Capim Branco	Jéssica Pereira de Oliveira	meioambiente@capimbranco.mg.gov.br ambientaljpo@yahoo.com.br	(31) 37131420/ 99134779	
	4	Titular	Prefeitura de Vespasiano	Ariene Cristina dos Reis Andrade	arieneandrade@hotmail.com	(31) 36210865/ 86816917	
		Suplente	Prefeitura de Confins	Gustavo Luiz Costa	doraconfins@yahoo.com.br	(31) 36861423	
	5	Titular	Prefeitura de Pedro Leopoldo	Silvany Geralda Correa	sgcorrea@pedroleopoldo.mg.gov.br	(31) 36605109	
		Suplente	Prefeitura de Santa Luzia	Vânia	vania.novy@gmail.com	(31) 36415262	
	6	Titular	Prefeitura de Ribeirão das Neves	Rodrigo Hott Pimenta	rodrigohottpimenta@gmail.com	(31) 87832473	
		Suplente	Int. Estadual de Florestas	Rogerio Tavares de Oliveira	rogeriotavares@meioambiente.mg.gov.br	(31) 92651985	
	7	Titular	Prefeitura de São José da Lapa	Joinglis Rosa Batista	joinglisrosabatista@gmail.com meioambiente@saojosedalapa.mg.gov.br,	(31) 96121883	
		Suplente	EM ABERTO	EM ABERTO	EM ABERTO	EM ABERTO	

SUBCOMITÊ DA BACIA HIDROGRÁFICA DO RIBEIRÃO DA MATA
SCBH Ribeirão da Mata (Vinculado ao CBH Rio das Velhas)
Lista de presença - Reunião Ordinária - 30 de Julho de 2014
Local: Auditório da Prefeitura de Pedro Leopoldo, Hora: 14h00min.

ENTIDADE	nº	T/S	INSTITUIÇÃO	REPRESENTANTE	E-MAIL	TELEFONE	ASSINATURA
USUÁRIOS	8	Titular	Construtora Scalzo Cardoso	Renato Scalzo Cardoso	construtorasc@yahoo.com.br	(31)36231599/ 99825250	
		Suplente	Intercement (Camargo Correa)	Andreza Santos Amaral	andreza.amaral@intercement.com	(31)36605326/ 88582378	
	9	Titular	COPASA	Rogerio Rodrigues Gonçalves	rogerio.goncalves@copasa.com.br, dtmv@copasa.com.br	(31) 36894457/ 98554130	
		Suplente	Recitec	Benami Waisberg	benami@recitecmg.com.br	(31)36622450/99740578	
	10	Titular	Mineração Belocal Ltda	Mariana de Souza Inácio	mariana.inacio@lhoist.com	(31) 36293547	
		Suplente	Mineração Lapa Vermelha Ltda	Rodrigo Rezende Simões	rodrigosimoes@lapavermelha.com.br	(31)36603100	
	11	Titular	Holcim (Brasil) S.A	Marcos Otávio Reis Versiani	marcos.versiani@holcim.com	(31)36609124/ 92411876	
		Suplente	Lafarge Brasil S.A	José Aparecido Duarte	jose.duarte@larfarge.com;luisa.soares@lafarge.com;	(31)37129222/99427733	
	12	Titular	Condomínio Estância das Amendoeiras	José Márcio de Lima Franco	famas2004@uol.com.br	(31)36815692/ 85611608	José Márcio de Lima Franco
		Suplente	Analub	Mônica Luiza Alves	cq@analub.com.br, meioambiente@analub.com.br	(31)3660-5800 / 9214-4551	
	13	Titular					
		Suplente	EM ABERTO	EM ABERTO	EM ABERTO	EM ABERTO	
	14	Titular	Cimento Liz	Valter José Gonçalves	valtergoncalves@cimentoliz.com.br	(31)21382223/ 92967015	
		Suplente	Precon	Kamilla Matos	kamilla.matos@precon.com.br	36603942/ 96938170	

SUBCOMITÊ DA BACIA HIDROGRÁFICA DO RIBEIRÃO DA MATA
SCBH Ribeirão da Mata (Vinculado ao CBH Rio das Velhas)
Lista de presença - Reunião Ordinária - 30 de Julho de 2014-
Local: Auditório da Prefeitura de Pedro Leopoldo, Hora: 14h00min.

ENTIDADE	nº	T/S	INSTITUIÇÃO	REPRESENTANTE	E-MAIL	TELEFONE	ASSINATURA
SOCIEDADE CIVIL	15	Titular	Instituto Guaicuy- SOS Rio das Velhas	José de Castro Procópio	procopiodecastro@gmail.com	(31)96292735	
		Suplente	Movimento Lagoa Viva	Ana Paulina dos Santos	paulianaana@yahoo.com.br	92403002	
	16	Titular	Associação Comunitária Resid. Visão	Altair Gomes da Silva	jogosminas@yahoo.com.br	31-71774640	
		Suplente	Assoc. Moradores Sitiantes Ent.Lagoas de Confins	Rodrigo Costa Andrade	digaocost@yahoo.com.br	(31)36624471/ 98807011	
	17	Titular	Assoc.Bras.de Eng.Sanit. E Ambiental	Maria de Fátima Guimarães Gouvea	famas@2004@uol.com.br	~~(31) 36881369/ 36881370/~~ (31) 99837250	
		Suplente	Org.Humanizar p/ Cuidar	Antônio Cardoso		(32)36295719/86589099	
	18	Titular	Brigada Civil de Emergência de Pedro Leopoldo	Denis Aparecido Valério	denisvalerio13@gmail.com	(31) 97002359	
		Suplente	Fazenda Modelo (UFMG)	Tarcisio França	tarcinevideoyahoo.com.br	31-85534047	
	19	Titular	Assoc. Desenvolvimento de Artes e Ofícios	Francisca de Paula Martins	chikinhamartins@gmail.com	31-96473173	
		Suplente	Pastoral da Criança São José da Lapa	Maria Regina Cintra Ramos	mariareginacinra@gmail.com	8797-7367	
	20	Titular	Assoc. Mãos de Artesãos-AMAR	Rosemeire Pereira	rosaindia@bol.com.br, rosaindiavesp@yahoo.com.br	(31)36227157/ 95557700	
		Suplente	ASSEVERDE	Maria Carolina Doretto	Carol-mbr1@hotmail.com	31-36228140	
	21	Titular	APDA	Ana Graça Moreira Alves	apdapl@yahoo.com.br	(31)3662-4526/9969-6437	

SUBCOMITÊ DA BACIA HIDROGRÁFICA DO RIBEIRÃO DA MATA
SCBH Ribeirão da Mata (Vinculado ao CBH Rio das Velhas)
Lista de presença -51ª Reunião Ordinária - 27 de agosto de 2014
Local: Câmara Municipal, Município de Matozinhos, Horário: 14h00min.

ENTIDADE	nº	T/S	INSTITUIÇÃO	REPRESENTANTE	E-MAIL	TELEFONE	ASSINATURA
SOCIEDADE CIVIL	15	Titular	Instituto Guaicuy- SOS Rio das Velhas	José de Castro Procópio	procopiodecastro@gmail.com	(31)96292735	
		Suplente	Movimento Lagoa Viva	Ana Paulina dos Santos	paulianaana@yahoo.com.br	92403002	
	16	Titular	Associação Comunitária Resid. Visão	Altair Gomes da Silva	jogosminas@yahoo.com.br	31-71774640	
		Suplente	Assoc. Moradores Sitiantes Ent.Lagoas de Confins	Rodrigo Costa Andrade	digaocost@yahoo.com.br	(31)36624471/ 98807011	
	17	Titular	Assoc.Bras.de Eng.Sanit. E Ambiental	Maria de Fátima Guimarães Gouvea	fatimaggouvea@gmail.com	(31) 99837250	
		Suplente	Org.Humanizar p/ Cuidar	Antônio Cardoso		(32)36295719/86589099	
	18	Titular	Brigada Civil de Emergência de Pedro Leopoldo	Denis Aparecido Valério	denisvalerio13@gmail.com	(31) 97002359	
		Suplente	Fazenda Modelo (UFMG)	Tarcisio França	tarcinevideoyahoo.com.br	31-85534047	
	19	Titular	Assoc. Desenvolvimento de Artes e Ofícios	Francisca de Paula Martins	chikinhamartins@gmail.com	31-96473173	
		Suplente	Pastoral da Criança São José da Lapa	Maria Regina Cintra Ramos	mariareginacinra@gmail.com	8797-7367	
	20	Titular	Assoc. Mãos de Artesãos-AMAR	Rosemeire Pereira	rosaindia@bol.com.br, rosaindiavesp@yahoo.com.br	(31)36227157/ 95557700	
		Suplente	ASSEVERDE	Maria Carolina Doretto	Carol-mbr1@hotmail.com	31-36228140	
	21	Titular	APDA	Ana Graça Moreira Alves	apdapl@yahoo.com.br	(31)3662-4526/9969-6437	
		Suplente	EM ABERTO	EM ABERTO	EM ABERTO	EM ABERTO	

SUBCOMITÊ DA BACIA HIDROGRÁFICA DO RIBEIRÃO DA MATA
SCBH Ribeirão da Mata (Vinculado ao CBH Rio das Velhas)
Lista de presença -51ª Reunião Ordinária - 27 de agosto de 2014
Local: Câmara Municipal, Município de Matozinhos, Horário: 14h00min.

ENTIDADE	nº	T/S	INSTITUIÇÃO	REPRESENTANTE	E-MAIL	TELEFONE	ASSINATURA
PODER PÚBLICO	1	Titular	Prefeitura de Matozinhos	Roberto Emílio Mendes	meioambiente@matozinhos.mg.gov.br	(31) 7125538/86681484	
		Suplente	ICMBIO (APA Carste Lagoa Santa)	Cláudia Barbosa	claudia.barbosa@icmbio.gov.br	(31) 36813185/97778030	
	2	Titular	ICMBIO (APA Carste Lagoa Santa)	Antônio Iglesias	antonio.iglesias@icmbio.gov.br	(31)36813185	
		Suplente	Prefeitura de Esmeraldas	Helvécio	helvesioburiti@hotmail.com.br	(31)35226010-86344090	
	3	Titular	Prefeitura de Lagoa Santa	Rosângela Maria Bicalho	rosangella.bicalho@gmail.com,meioambiente@lagoasanta.mg.gov.br	(31) 3136881369/ 88175002	
		Suplente	Prefeitura de Capim Branco	Jéssica Pereira de Oliveira	meioambiente@capimbranco.mg.gov.br ambientaljpo@yahoo.com.br	(31) 37131420/ 99134779	
	4	Titular	Prefeitura de Vespasiano	Ariene Cristina dos Reis Andrade	arieneandrade@hotmail.com	(31) 36210865/ 86816917	
		Suplente	Prefeitura de Confins	Gustavo Luiz Costa	doraconfins@yahoo.com.br	(31) 36861423	
	5	Titular	Prefeitura de Pedro Leopoldo	Silvany Geralda Correa	sgcorrea@pedroleopoldo.mg.gov.br	(31) 36605109	
		Suplente	Prefeitura de Santa Luzia	Vânia	vania.novy@gmail.com	(31) 36415262	
	6	Titular	Prefeitura de Ribeirão das Neves	Rodrigo Hott Pimenta	rodrigohottpimenta@gmail.com	(31) 87832473	
		Suplente	Int. Estadual de Florestas	Rogerio Tavares de Oliveira	rogeriotavares@meioambiente.mg.gov.br	(31) 92651985	
	7	Titular	Prefeitura de São José da Lapa	Joinglis Rosa Batista	joinglisrosabatista@gmail.com meioambiente@saojosedalapa.mg.gov.br,	(31) 96121883	
		Suplente	EM ABERTO	EM ABERTO	EM ABERTO	EM ABERTO	

51ª REUNIÃO ORDINÁRIA DO SUBCOMITÊ DA BACIA HIDROGRÁFICA DO RIBEIRÃO DA MATA

SCBH RIBEIRÃO DA MATA

(VINCULADO AO CBH RIO DAS VELHAS)

LOCAL: CÂMARA DE VEREADORES - MUNICÍPIO DE MATOZINHOS - HORA: 14H00MIN.

GESTÃO 2013/2015 DATA: 27/08/2014

	NOME	ENTIDADE	TEL/FAX/CEL	E-MAIL (letra de forma)
1	Amanda de Amorim Alves	CBH Rio das Velhas E. M.	3272 8950	amanda.amorim@cbhvelhas.org.br
2	Anyra D. Nascimento	Lafarge Brasil	13113712-9222	anyra.duarte.ext@lafarge.com
3	Gilson Amaral Farias	COPASA	(31) 3250-2033	GilsonFARIA10@HOTMAIL.COM
4	Tiago Gonzalez Miranda	COPASA	31. 3689 4450	tiago.miranda@copasa.com.br
5	Zélia Pezzini	Câmara Municipal	9712.4026	zéliapezzini@hotmail.com
6	Célia dos Graças [illegible]	ADAO	34128189	zelia.empreendedora@hotmail.com
7	José dos Reis Braz	Câmara Municipal	3712 1026	pastorjoseredasdorebraz@gmail.com
8	Sidinley Anderson D Bento	CAMARA Municipal	98246451	sidinley56@Gmail.com
9	Antônio Euclides	Câmara Municipal	9614 4276	antonio.euclides@Hotmail.com
10	Agnaldo Pereira da Silva	Camara Municipal	95359305	sgt.pereira@cyberpl.com.br
11	Marcos Gonçalves das Chagas	Câmara Mun. Matozinhos	31 88526002	ogchagas5@gmail.com
12	Emanuele Louise Marques Lemos	Câmara Municipal Matozinhos	31 - 9154 - 7721	manumlemos@hotmail.com
13				
14				
15				
16				

SCBH RIBEIRÃO ONÇA

SUBCOMITÊ DA BACIA HIDROGRÁFICA DO RIBEIRÃO DO ONÇA
(Vinculado ao CBH Rio das Velhas)

Ofício n. 04/2014-SCBH-ONÇA

Belo Horizonte, 16 de julho de 2014.

Ref.: Reunião Ordinária Subcomitê Ribeirão Onça

Prezado (a) senhor (a),

Em continuidade às atividades desenvolvidas pelo Subcomitê da Bacia Hidrográfica do Ribeirão Onça – SCBH Ribeirão Onça convidamos para Reunião Ordinária que será realizada no dia 22 de julho (terça feira), às 14 horas, à Rua Queluzita, nº 45, bairro São Paulo, na Regional Nordeste da Prefeitura Municipal de Belo Horizonte.

Pauta:

1) 14h00 às 14h10: Aprovação da pauta;
2) 14h10 às 14h20: Aprovação da ata da última reunião (20/05/2014);
4) 14h20 às 14h30: Encaminhamentos da reunião anterior;
3) 14h30 às 15h: Informes:
   - ✓ Oficio de resposta ao Ministério Público: Tupi Mirante;
   - ✓ Projeto de Revitalização Córrego Fazenda Velha - Tamboril;
   - ✓ Nascentes no bairro Goiânia – Movimento Reage Goiânia.
4) 15h às 15h20: Presença dos conselheiros nas Reuniões Ordinárias do SCBH Onça;
5) 15h20 às 16h: O histórico da elaboração dos Projetos Hidroambientais no CBH Rio das Velhas;
6) 16h às 16h10: Grupos de Trabalho;
7) 16h10 às 16h40: Visita Técnica ao Ribeirão Onça – desdobramentos da apresentação na Plenária do CBH Rio das Velhas sobre a Situação do esgotamento sanitário na bacia hidrográfica do Ribeirão Onça;
8) 16h40 às 17h: Propostas e encaminhamentos.

A confirmação de sua presença ou representante e quaisquer informações complementares poderão ser feitas através dos telefones (31) 3222-8350, ou por meio do endereço eletrônico izabella.resende@cbhvelhas.org.br.

OBS.: Anexo as deliberações normativas pertinentes aos assuntos a serem tratados.

Certo de contarmos com a sua inestimável participação, subscrevo-me.
Atenciosamente,

Carla Wstane

SUBCOMITÊ DA BACIA HIDROGRÁFICA DO RIBEIRÃO DO ONÇA
(Vinculado ao CBH Rio das Velhas)

Ofício n. 05/2014

Belo Horizonte, 12 de agosto de 2014.

Ref.: Reunião Ordinária do Subcomitê Ribeirão Onça

Prezado (a) senhor (a),

Em continuidade às atividades desenvolvidas pelo Subcomitê da Bacia Hidrográfica do Ribeirão Onça – SCBH Ribeirão Onça, convidamos para Reunião Ordinária que será realizada no **dia 19 de agosto (terça feira), às 14 horas, na Regional Nordeste da Prefeitura Municipal de Belo Horizonte, Rua Queluzita, nº 45, bairro São Paulo**.

Pauta:

1) **14h00 às 14h10**: Aprovação da ata da última reunião;

2) **14h10 às 14h30**: Implantação de rede coletora de esgoto – Bairro Colorado e Morada Nova (Contagem);

3) **14h30 às 14h50**: Parque do Brejinho;

4) **14h50 às 15h10**: Visita à região do baixo Ribeirão Onça;

5) **15h10 às 15h30**: Planejamento SCBH Ribeirão Onça;

6) **15h30 às 15h40**: Informes:

- Evento Pampulha Viva (Setembro/2014);

7) **15h40 às 16h**: Propostas e encaminhamentos.

A confirmação de sua presença ou representante e quaisquer informações complementares poderão ser feitas através dos telefones (31) 3222-8350, ou por meio do endereço eletrônico izabella.resende@cbhvelhas.org.br .

Certo de contarmos com a sua inestimável participação, subscrevo-me.

Atenciosamente,

Carla Wstane

Coordenadora Geral

SUBCOMITÊ DA BACIA HIDROGRÁFICA DO RIBEIRÃO DO ONÇA
(Vinculado ao CBH Rio das Velhas)

Ofício n. 06/2014

Belo Horizonte, 10 de setembro de 2014.

Ref.: Reunião Ordinária do Subcomitê Ribeirão Onça

Prezado (a) senhor (a),

Em continuidade às atividades desenvolvidas pelo Subcomitê da Bacia Hidrográfica do Ribeirão Onça – SCBH Ribeirão Onça, convidamos para Reunião Ordinária que será realizada no **dia 16 de setembro (terça feira), às 14 horas, na Regional Nordeste da Prefeitura Municipal de Belo Horizonte, Rua Queluzita, nº 45, bairro São Paulo**.

Pauta:

1. **14h às 14h30** - Informes:
   - **1.1.** Audiência Pública – Núcleo Brejinho;
   - **1.2.** Participação no Programa "Pampulha Viva";
   - **1.3.** Esclarecimentos sobre a rede coletora de esgoto no Bairro Colorado e Morada Nova (Contagem);
   - **1.4.** Continuidade das ações referente ao Parque Goiânia;
   - **1.5.** Última reunião do Movimento "Deixem o Onça Beber Água Limpa" – continuidade das ações para implantação do Parque Ciliar no Ribeirão Onça;
2. **14h30 às 14h40** - Aprovação da ata de 19/08/2014 (favor realizar leitura prévia);
3. **14h40 às 16h** - Planejamento Subcomitê Ribeirão Onça – Agenda de reuniões e ações.

A confirmação de sua presença ou representante e quaisquer informações complementares poderão ser feitas através dos telefones (31) 3222-8350, ou por meio do endereço eletrônico izabella.resende@cbhvelhas.org.br .

Certo de contarmos com a sua inestimável participação, subscrevo-me.

Atenciosamente,

Carla Wstane

Coordenadora Geral

scbh Onça — CBH Rio das Velhas

SUBCOMITÊ DA BACIA HIDROGRÁFICA DO RIBEIRÃO ONÇA - SCBH Ribeirão Onça
(Vinculado ao CBH Rio das Velhas)

LISTA DE PRESENÇA - REUNIÃO ORDINÁRIA
LOCAL: Secretaria de Administração Regional Municipal Nordeste – Belo Horizonte
22 de Julho de 2014 às 14 horas

SOCIEDADE CIVIL

TITULARES

	NOME	ENTIDADE	TELEFONE / EMAIL	ASSINATURA
1	Carla Wstane de Souza Moreira	UNI BH	3567-0579 / 9688-2576 carlawstane@gmail.com	
2	Luciana da Silva Gomes	Paróquia São Francisco Xavier	8744-7267 ecollu@hotmail.com	
3	Maria Luisa Lelis Moreira	COMUPRA	8826-4349 mllmmalu@hotmail.com	Maria Luisa Lelis Moreira
4	Tarcísio Márcio Magalhães Pinheiro	Instituo Guaicuy SOS Rio das Velhas	3409-9818	
5	Ildéia Otoni Ribeiro	Movimento Reage Goiânia	3436-4158 / 8555-7942 movimento.reagegoiania@gmail.com	Ildéia Otoni Ribeiro
6	Carlos Alberto Ferreira da Silva	Associação do Bairro Colorado - Contagem	9973-8306 abcolorado@oi.com.br	

SUPLENTES

1	Sergio Myssior	Instituto de Arquitetos do Brasil - IAB MG	2555-0880 / 8866-0880 smyssion@gmail.com / cbn.sergio@gmail.com	
2	Lindaura Rosa dos Santos	Núcleo Brejinho	8807-3407 lindaurarosa@hotmail.com	
3	Dalva Maria Lara Corrêa Dias	Paróquia Santo Antonio da Pampulha	9968-2244 dalvalara@gmail.com	Corrêa
4	Artur Celso Filho	Consórcio de Recuperação da Lagoa da Pampulha	3277.7419/9906-7208	
5	Maria José Zeferino Vieira	Igreja Nossa Senhora da Paz	3433.1019 / 9636.32.87 majozeferino@yahoo.com.br	
6	Andreza Bueno	Associação Mineira de Eng. Ambiental (AMEA)	9649-4986 andrezzabueno@gmail.com	Andreza Bueno

SUBCOMITÊ DA BACIA HIDROGRÁFICA DO RIBEIRÃO ONÇA - SCBH Ribeirão Onça
(Vinculado ao CBH-Velhas)

LISTA DE PRESENÇA - REUNIÃO ORDINÁRIA

LOCAL: Secretaria de Administração Regional Municipal Nordeste – Belo Horizonte
22 de Julho de 2014 às 14 horas

PODER PÚBLICO				
TITULARES				
	NOME	**ENTIDADE**	**TELEFONE /EMAIL**	**ASSINATURA**
1	Evayr Nunes Soalheiro	Secretaria Municipal de Meio Ambiente de Contagem	3391-9349 / 8835-3294 sema@contagem.mg.gov.br	
2	Jorge Martins Espeschit	Fundação Zoobotânica	3277-7252 / 8867-3102 jorge@pbh.gov.br	
3	Laura Vasconcelos Oliveira	UFMG	3409-4377 lauraufmgbio@gmail.com	
4	Clarissa Germana Pereira de Queiroz	Superintendência de Limpeza Urbana – SLU/BH	3277.7339 / 9721.7104 clarissa.queiroz@pbh.gov.br; mobslu@pbh.gov.br	
4	José Liberato de Sá Moraes	Secretaria de Administração Regional Municipal Nordeste	3246-9531 / 9976-6201 liberato@pbh.gov.br / dipeira@ilrt.com.br	
6	Rui Lara de Assis	Gerência Regional de Licenciamento Urbanístico Venda Nova – GELURB-VN	3277-5458 / 9929-2523 rui@pbh.gov.br	
SUPLENTES				
1	Carlos Henrique Ramos Mello Filho	Secretaria Municipal de Meio Ambiente de Contagem	3390-5831 / 9770-1388 carloshenrique_redemat@yahoo.com.br	
2	Mônica de Oliveira Franco Latorre	Secretaria de Administração Regional Municipal Nordeste	32777479 gelurbne@pbh.gov.br	
3				
4	Rosângela Durso	Secretaria Municipal de Saúde de Belo Horizonte	9958.1765	
5	Flávia Cerávolo Silva	Secretaria de Administração Regional Municipal Pampulha	3277.85.38 / 9952-7025 ceravolo@pbh.gov.br	
6	Leandro Martins Braga	Secretaria de Administração Regional Municipal Norte - SARMU N	8843-2097 sarmun@pbh.gov.br	

SUBCOMITÊ DA BACIA HIDROGRÁFICA DO RIBEIRÃO ONÇA - SCBH Ribeirão Onça
(Vinculado ao CBH-Velhas)

LISTA DE PRESENÇA - REUNIÃO ORDINÁRIA

LOCAL: Secretaria de Administração Regional Municipal Nordeste – Belo Horizonte
19 de agosto de 2014 às 14 horas

PODER PÚBLICO

TITULARES

	NOME	ENTIDADE	TELEFONE /EMAIL	ASSINATURA
1	Evayr Nunes Soalheiro	Secretaria Municipal de Meio Ambiente de Contagem	3391-9349 / 8835-3294 sema@contagem.mg.gov.br	
2	Jorge Martins Espeschit	Fundação Zoobotânica	3277-7252 / 8867-3102 jorge@pbh.gov.br	
3	Laura Vasconcelos Oliveira	UFMG	3409-4377 lauraufmgbio@gmail.com	
4	Clarissa Germana Pereira de Queiroz	Superintendência de Limpeza Urbana – SLU/BH	3277.7339 / 9721.7104 clarissa.queiroz@pbh.gov.br; mobslu@pbh.gov.br	
4	José Liberato de Sá Moraes	Secretaria de Administração Regional Municipal Nordeste	3246-9531 / 9976-6201 liberato@pbh.gov.br / dipeira@ilrt.com.br	
6	Rui Lara de Assis	Gerência Regional de Licenciamento Urbanístico Venda Nova – GELURB-VN	3277-5458 / 9929-2523 rui@pbh.gov.br	

SUPLENTES

1	Carlos Henrique Ramos Mello Filho	Secretaria Municipal de Meio Ambiente de Contagem	3390-5831 / 9770-1388 carloshenrique_redemat@yahoo.com.br	
2	Mônica de Oliveira Franco Latorre	Secretaria de Administração Regional Municipal Nordeste	32777479 gelurbne@pbh.gov.br	
3				
4	Rosângela Durso	Secretaria Municipal de Saúde de Belo Horizonte	9958.1765	
5	Flávia Cerávolo Silva	Secretaria de Administração Regional Municipal Pampulha	3277.85.38 / 9952-7025 ceravolo@pbh.gov.br	
6	Leandro Martins Braga	Secretaria de Administração Regional Municipal Norte - SARMU N	8843-2097 sarmun@pbh.gov.br	

SUBCOMITÉ DA BACIA HIDROGRÁFICA DO RIBEIRÃO ONÇA - SCBH Ribeirão Onça
(Vinculado ao CBH Rio das Velhas)

LISTA DE PRESENÇA - REUNIÃO ORDINÁRIA

LOCAL: Secretaria de Administração Regional Municipal Nordeste – Belo Horizonte
19 de agosto de 2014 às 14 horas

SOCIEDADE CIVIL

TITULARES

	NOME	ENTIDADE	TELEFONE / EMAIL	ASSINATURA
1	Carla Wstane de Souza Moreira	UNI BH	3567-0579 / 9688-2576 carlawstane@gmail.com	Carla Wstane
2	Luciana da Silva Gomes	Paróquia São Francisco Xavier	8744-7267 ecollu@hotmail.com	
3	Maria Luisa Lelis Moreira	COMUPRA	8826-4349 mllmmalu@hotmail.com	Maria Luisa Lelis Moreira
4	Tarcísio Márcio Magalhães Pinheiro	Instituo Guaicuy SOS Rio das Velhas	3409-9818	
5	Ildéia Otoni Ribeiro	Movimento Reage Goiânia	~~3436-4156~~ / 8555-7942 movimento.reagegoiania@gmail.com	Ildéia Otoni Ribeiro
6	Carlos Alberto Ferreira da Silva	Associação do Bairro Colorado - Contagem	9973-8306 abcolorado@oi.com.br	

SUPLENTES

1	Sergio Myssior	Instituto de Arquitetos do Brasil - IAB MG	2555-0880 / 8866-0880 smyssion@gmail.com / cbn.sergio@gmail.com	
2	Lindaura Rosa dos Santos	Núcleo Brejinho	8807-3407 lindaurarosa@hotmail.com	Lindaura R. Santos
3	Dalva Maria Lara Corrêa Dias	Paróquia Santo Antonio da Pampulha	9968-2244 dalvalara@gmail.com	Corrêa
4	Artur Celso Filho	Consórcio de Recuperação da Lagoa da Pampulha	3277.7419/9906-7208	
5	Maria José Zeferino Vieira	Igreja Nossa Senhora da Paz	3433.1019 / 9636.32.87 majozeferino@yahoo.com.br	
6	Andreza Bueno	Associação Mineira de Eng. Ambiental (AMEA)	9649-4986 andrezzabueno@gmail.com	

SUBCOMITÊ DA BACIA HIDROGRÁFICA DO RIBEIRÃO ONÇA - SCBH Ribeirão Onça
(Vinculado ao CBH-Velhas)

LISTA DE PRESENÇA - REUNIÃO ORDINÁRIA

LOCAL: Secretaria de Administração Regional Municipal Nordeste – Belo Horizonte
19 de agosto de 2014 às 14 horas

USUÁRIOS				
TITULARES				
	NOME	**ENTIDADE**	**TELEFONE / EMAIL**	**ASSINATURA**
1	Marluce Nogueira Quaresma	COPASA/BH	3250-2818 dtlesac@copasa.com.br / marluce.nogueira@copasa.com.br	
2	Daniel Sergio de Jesus	COPASA/Contagem	3250.3016/9952-4277 daniel.jesus@copasa.com.br	
3	Fernando Batista de Andrade	Horizonte Têxtil Ltda	2122.7000 / 7044 engenharia@horizontetextil.com.br/ meioambiente@horizontetextil.com.br	
4	Vinícius Alexandre Barroso dos Santos	Shopping Estação Bh	3118-9936 / 9533-0863 vinicius.santos@brmallsadm.com.br	
5	Gina Mantila	CEASA	3399.2030 / 3393.3403 cma@ceasaminas.com.br	
6	Paulo Vicente Rodrigues	Indústria de Refrigerantes Mate Couro S. A.	paulovicen@yahoo.com.br 3303-1428 / 96255652	
SUPLENTES				
1				
2	Gaby Almeida Costa	COPASA/Contagem	3250.3016/9952-4277 gaby.costa@copasa.com.br / gabylcosta@gmail.com	
3				
4				
5				
6	Karinne de Matos Superbi	Refrigerantes Minas Gerais Ltda – Coca-Cola	3469-7559 karine.superbi@kof.com.mx	

SUBCOMITÊ DA BACIA HIDROGRÁFICA DO RIBEIRÃO ONÇA – SCBH RIBEIRÃO ONÇA
(VINCULADO AO CBH RIO DAS VELHAS)

LOCAL: Secretaria de Administração Regional Municipal Nordeste – Belo Horizonte
19 de agosto de 2014 às 14 horas

	NOME	ENTIDADE	TEL/FAX/CEL	E-MAIL (letra de forma)
1	Humberto Comi Dia	Brejinho	humberto.wcd@gmail.com	9903.2288
2	Elio Domingos Neto	CBH Rio das Velhas	3222-8350	elio.cbhvelhas@gmail.com
3	Izabella Resende	Equipe de Mobilização CBH Rio das Velhas	3222-8350	izabella.resende@cbhvelhas.org.br
4	Maria Luisa Leliz Moreira	COMUPRA	88264349	MLLMMALU@HOTMAIL.COM
5	Gisele Cristina Gomes Teodoro	COPASA	9431-4024	Gisele.teodoro@parceiro.copasa.com.br
6	Otavio Augusto de Andrade	COPASA	3250-3016	otavio.andrade@copasa.com.br
7	Maluce N. Queiroz	COPASA	3250-288	maluce.nogueira@copasa.com.br
8	Osmar Ramos Silva	E.M. Elcomora Pierretti	98676593	osmar.ram@gmail.com
9	Rosangela D. Perillo	SMSA-BH	99581765	rosangela.perillo@pbh.gov.br
10	Paulo Vicente Rodrigues	Mata couro S.A	9625.56.52	paulovicen@yahoo.com.br
11	PAULO AFONSO	PROJETO MANUELZÃO	32139282	PAULOAFONSOMATAMACHADO@GMAIL.COM
12				
13				
14				
15				
16				

SUBCOMITÊ DA BACIA HIDROGRÁFICA DO RIBEIRÃO ONÇA - SCBH Ribeirão Onça
(Vinculado ao CBH-Velhas)

LISTA DE PRESENÇA - REUNIÃO ORDINÁRIA

LOCAL: Secretaria de Administração Regional Municipal Nordeste – Belo Horizonte
16 de Setembro de 2014, às 14 horas.

PODER PÚBLICO

TITULARES

	NOME	ENTIDADE	TELEFONE /EMAIL	ASSINATURA
1	Evayr Nunes Soalheiro	Secretaria Municipal de Meio Ambiente de Contagem	3391-9349 / 8835-3294 sema@contagem.mg.gov.br	
2	Jorge Martins Espeschit	Fundação Zoobotânica	3277-7252 / 8867-3102 jorge@pbh.gov.br	
3	Laura Vasconcelos Oliveira	UFMG	3409-4377 lauraufmgbio@gmail.com	
4	Clarissa Germana Pereira de Queiroz	Superintendência de Limpeza Urbana – SLU/BH	3277.7339 / 9721.7104 clarissa.queiroz@pbh.gov.br; mobslu@pbh.gov.br	
4	José Liberato de Sá Moraes	Secretaria de Administração Regional Municipal Nordeste	3246-9531 / 9976-6201 liberato@pbh.gov.br / dipeira@ilrt.com.br	
6	Rui Lara de Assis	Gerência Regional de Licenciamento Urbanístico Venda Nova – GELURB-VN	3277-5458 / 9929-2523 rui@pbh.gov.br	

SUPLENTES

1	Carlos Henrique Ramos Mello Filho	Secretaria Municipal de Meio Ambiente de Contagem	3390-5831 / 9770-1388 carloshenrique_redemat@yahoo.com.br	
2	Mônica de Oliveira Franco Latorre	Secretaria de Administração Regional Municipal Nordeste	32777479 gelurbne@pbh.gov.br	
3				
4	Rosângela Durso	Secretaria Municipal de Saúde de Belo Horizonte	9958.1765	
5	Flávia Cerávolo Silva	Secretaria de Administração Regional Municipal Pampulha	3277.85.38 / 9952-7025 ceravolo@pbh.gov.br	
6	Leandro Martins Braga	Secretaria de Administração Regional Municipal Norte - SARMU N	8843-2097 sarmun@pbh.gov.br	

scbh Onça | CBH Rio das Velhas

SUBCOMITÊ DA BACIA HIDROGRÁFICA DO RIBEIRÃO ONÇA - SCBH Ribeirão Onça
(Vinculado ao CBH Rio das Velhas)

LISTA DE PRESENÇA - REUNIÃO ORDINÁRIA

LOCAL: Secretaria de Administração Regional Municipal Nordeste – Belo Horizonte
16 de Setembro de 2014, às 14 horas.

SOCIEDADE CIVIL

TITULARES

	NOME	ENTIDADE	TELEFONE / EMAIL	ASSINATURA
1	Carla Wstane de Souza Moreira	UNI BH	3567-0579 / 9688-2576 carlawstane@gmail.com	
2	Luciana da Silva Gomes	Paróquia São Francisco Xavier	8744-7267 ecollu@hotmail.com	
3	Maria Luisa Lelis Moreira	COMUPRA	8826-4349 mllmmalu@hotmail.com	Maria Luisa Lelis Moreira
4	Tarcísio Márcio Magalhães Pinheiro	Instituo Guaicuy SOS Rio das Velhas	3409-9818	
5	Ildéia Otoni Ribeiro	Movimento Reage Goiânia	3436-4158 / 8555-7942 movimento.reagegoiania@gmail.com	Ildéia Otoni Ribeiro
6	Carlos Alberto Ferreira da Silva	Associação do Bairro Colorado - Contagem	9973-8306 abcolorado@oi.com.br	

SUPLENTES

1	Sergio Myssior	Instituto de Arquitetos do Brasil - IAB MG	2555-0880 / 8866-0880 smyssion@gmail.com / cbn.sergio@gmail.com	
2	Lindaura Rosa dos Santos	ASSUFEMG	8807-3407 lindaurarosa@hotmail.com	
3	Dalva Maria Lara Corrêa Dias	Núcleo Integrado Cascatinha	9968-2244 dalvalara@gmail.com	Corrêa
4	Artur Celso Filho	Consórcio de Recuperação da Lagoa da Pampulha	3277.7419/9906-7208	
5	Maria José Zeferino Vieira	Igreja Nossa Senhora da Paz	3433.1019 / 9636.32.87 majozeferino@yahoo.com.br	a/Vieira
6	Andreza Bueno	Associação Mineira de Eng. Ambiental (AMEA)	9649-4986 andrezzabueno@gmail.com	

SUBCOMITÊ DA BACIA HIDROGRÁFICA DO RIBEIRÃO ONÇA - SCBH Ribeirão Onça
(Vinculado ao CBH-Velhas)

LISTA DE PRESENÇA - REUNIÃO ORDINÁRIA
LOCAL: Secretaria de Administração Regional Municipal Nordeste – Belo Horizonte
16 de Setembro de 2014, às 14 horas.

USUÁRIOS

TITULARES

	NOME	ENTIDADE	TELEFONE / EMAIL	ASSINATURA
1	Marluce Nogueira Quaresma	COPASA/BH	3250-2818 dtlesac@copasa.com.br / marluce.nogueira@copasa.com.br	P/ Maria Cândida da SP de Jesus
2	Daniel Sergio de Jesus	COPASA/Contagem	3250.3016/9952-4277 daniel.jesus@copasa.com.br	Daniel Sérgio de Jesus
3	Fernando Batista de Andrade	Horizonte Têxtil Ltda	2122.7000 / 7044 engenharia@horizontetextil.com.br/ meioambiente@horizontetextil.com.br	
4	Vinícius Alexandre Barroso dos Santos	Shopping Estação Bh	3118-9936 / 9533-0863 vinicius.santos@brmallsadm.com.br	
5	Gina Mantila	CEASA	3399.2030 / 3393.3403 cma@ceasaminas.com.br	
6	Paulo Vicente Rodrigues	Indústria de Refrigerantes Mate Couro S. A.	paulovicen@yahoo.com.br 3303-1428 / 96255652	

SUPLENTES

1				
2	Gaby Almeida Costa	COPASA/Contagem	3250.3016/9952-4277 gaby.costa@copasa.com.br / gabylcosta@gmail.com	Gaby Costa
3				
4				
5				
6	Karinne de Matos Superbi	Refrigerantes Minas Gerais Ltda – Coca-Cola	3469-7559 karine.superbi@kof.com.mx	

SUBCOMITÊ DA BACIA HIDROGRÁFICA DO RIBEIRÃO ONÇA – SCBH RIBEIRÃO ONÇA
(VINCULADO AO CBH RIO DAS VELHAS)

LOCAL: Secretaria de Administração Regional Municipal Nordeste – Belo Horizonte
16 de Setembro de 2014, às 14 horas.

	NOME	ENTIDADE	TEL/FAX/CEL	E-MAIL (letra de forma)
1	OTAVIO ANDRADE	COPASA/DTCN	8878-6852	otavio.andrade@copasa.com.br
2	Laura Oliveira	UFMG/NEN	3409-4377	lauraufmgbio@gmail.com
3	Maria Luiza Liliz Moreira	COMUPRA	88264349	MLLMMALU@HOTMAIL.COM
4	Moisés da Silva Lima	IEF - P.E. SERRA VERDE	8707 2709	moisesdasilvalima@gmail.com
5	Miguel F.C. filho	IEF. P.E. Serra Verde	31 3455 5266	miguel.filho@meioambiente.mg.gov.br
6	Juliana Roda Saraiva	Assert/Copasa	(31) 7811-1614	julianaassert@yahoo.com.br
7	Najara Leticia V. Rodrigues	Assert/Copasa	(31) 7811 3454	najaraleticia@hotmail.com
8	Jessica Lamayne Pires	Assert/copasa		Jessica@assert MG.com.br
9	Vinicius Junio de Oliveira	Assert/copasa	31 7811 3125	VJONC@YAHOO.COM.BR
10	Angela Augusta Silva de Jesus	Projeto manuelzão	89278823	nucleos.manuelzao@hotmail.com ~~Angelafutura.silva@yahoo.com.br~~
11	Renato Mattarelli	SMGC/PBH	3277-1009	
12				
13				
14				
15				
16				

REGISTRO DE REUNIÃO

Objeto:	Reunião com a COPASA

Reunião n°	01	Próxima reunião:	-
Data:	14/07/2014	Data:	-
Horário:	15h30	Horário	-
Local:	COPASA	Local:	-

Entidades presentes:

Nomes:	Entidade:
Marcus Vinícius Polignano	Presidente CBH Rio das Velhas
Matheus Valle	ARSAE / CBH Rio das Velhas
Carla Wstane	Coordenadora Geral do SCBH Ribeirão Onça
Izabella Resende	Equipe de Mobilização CBH Rio das Velhas
Itamar Santos de Paula	COMUPRA / SCBH Ribeirão Onça
Edmar Martins Cabral	COMUPRA
José Liberato de Sá	PBH Regional Nordeste / SCBH Ribeirão Onça
Weber Coutinho	Prefeitura de Belo Horizonte / CBH Rio das Velhas
Lucas Milani Santiago	PBH / Gerência de Projetos Urbanos Especiais
Valter Vilela	COPASA e CBH Rio das Velhas
Eneida Magalhães	COPASA
Marluce Nogueira Quaresma	COPASA / SCBH Onça
Valéria Caldas Barbosa	COPASA / CBH Rio das Velhas
Eugênio Silva	Copasa

Entidades ausentes:

Nome:	Entidade:
Ricardo Simões	Presidente - Copasa

Gravação	Resumo dos assuntos tratados
00:00 – 1:48:14	A sra. Eneida Magalhães inicia a reunião e justifica a ausência do Diretor Presidente da COPASA, sr. Ricardo Simões, pois o mesmo se reunia ao horário desta reunião com o prefeito do município de Pará de Minas. Em seguida faz-se apresentação de todos os presentes à reunião. Valter Vilela faz uma apresentação em nome da COPASA com intuito de apresentar a situação de esgotamento sanitário na bacia hidrográfica do Ribeirão Onça. O Sr. Valter afirma que no município de Belo Horizonte há, atualmente, 95% esgoto coletado e 90,2% do esgoto tratado e ETE's com eficiência média de 90% de remoção de DBO. No município de Contagem, segundo Valter Vilela, há 84% de esgoto coletado, 89% de esgoto tratado e os mesmos 90% de eficiência em remoção de DBO. Em seguida, são apresentados dados de esgoto tratado na RMBH, sendo 83% tratados no final de 2013 contra 1% no ano de 1999 e, praticamente 90% tratados ao final do ano de 2014. Marcus Vinicíus Polignano afirma que o Ribeirão Onça é o maior poluidor do Rio das Velhas atualmente, por conta do esgoto não coletado e não tratado. Eneida Magalhães explica que, na verdade, o motivo seria o esgoto coletado mas não tratado. Marcus Polignano afirma que ocorrem as duas situações, por conta de esgotos não interceptados. Itamar Santos pergunta sobre interceptação de esgotos e sobre os chamados factíveis. Eneida Magalhães explica que os factíveis se referem à situações onde há rede de esgoto na rua e o morador não liga seu esgoto à esta rede. Itamar Santos questiona sobre interceptores factíveis, onde os próprios interceptores jogam o

	esgoto diretamente na calha do curso d'água. Eneida Magalhães afirma que na margem esquerda do Ribeirão Onça há um projeto de R$ 17 milhões para reconstrução de interceptores de esgoto junto com o parque linear. Itamar Santos solicita que se faça uma leitura correta para verificarem que não é apenas na margem esquerda do Ribeirão Onça que há problemas com interceptores. Marcus Vinicius Polignano afirma que desde o começo da discussão relativa à bacia hidrográfica do Ribeirão Onça no CBH Rio das Velhas, percebeu-se que havia uma falta de convergência entre COPASA e Prefeitura de Belo Horizonte. Desta forma o CBH Rio das Velhas se propôs, através da presente reunião, construir uma agenda comum entre os entes. Valter Vilela fala sobre as dificuldades da COPASA em dois sentidos, obras na bacia do Ribeirão Onça, onde a prefeitura não tem recursos para fazer urbanização e, em outro sentido, a demora no licenciamento ambiental. José Liberato explica sobre a escala de abordagem do problema, alertando que representa a Regional Nordeste da PBH e busca o bem comum para a cidade, mas gostaria de que fosse estabelecida uma agenda, um diálogo mais direcionado sobre a região do baixo Onça. Segundo Eneida Magalhães, a proposta da COPASA é que haja melhora significativa no Ribeirão Onça em dois anos, principalmente se houver obras no Córrego Gorduras. Ainda afirma que conhece a situação insalubre próximo ao túnel do Gorduras e que a obra de interceptação no local foi licenciada, mas não foi concluída devido à insalubridade local que impediu os trabalhadores de permanecer no recinto. Sobre os factíveis, Eneida afirma que a prefeitura de Belo Horizonte foi a única que se propôs a aplicar multa para quem tivesse rede de esgoto disponível e não fizesse sua ligação, contudo, o retorno foi muito pequeno. Itamar questiona sobre o motivo de os interceptores não funcionarem. Alguns presentes discordam de seu questionamento e, em seguida, o Sr. José Liberato sugere que se faça uma visita à campo. Eneida sugere que se agende a vistoria de forma conjunta e depois que se faça nova reunião para que a COPASA possa responder ao levantamento feito durante a vistoria. Em seguida, a sra. Eneida Magalhães ainda solicita à prefeitura que facilite o trabalho da COPASA nos 170 metros da interligação do túnel do Gorduras. Carla Wstane afirma que pode ser porta voz deste pedido no COMAM. Marcus Vinicius Polignano sugere que seja feito um trabalho em conjunto na bacia hidrográfica do baixo Ribeirão Onça para identificar e mapear os pontos críticos, os pontos em que há problemas. Carla Wstane pede que seja assegurada a formação de um grupo de trabalho para mitigação destes problemas. Polignano sugere à COPASA que seja feito investimento em mídia e propaganda para informar sobre os esforços feitos para melhoria da bacia hidrográfica do Ribeirão Onça. Em comum acordo, os participantes definem a visita técnica para o dia 6 de agosto de 2014, no período da manhã. Eneida Magalhães solicita que após a vistoria seja agendada uma nova reunião com a COPASA.
Responsável pelo registro:	Izabella Resende e Élio Domingos – Equipe de Mobilização do CBH Rio das Velhas

REGISTRO DE REUNIÃO

Objeto:	Reunião Ordinária do SCBH Ribeirão Onça

Reunião n°	004/2014	Próxima reunião:	003/2014
Data:	22/07/2014	Data:	19/08/2014
Horário:	14h00	Horário	14h
Local:	Secretaria de Administração Regional Municipal Nordeste	Local:	Secretaria de Administração Regional Municipal Nordeste

Entidades presentes:

Nomes:	Representação:	Entidade:
Marluce Nogueira Quaresma	Titular	Copasa / BH
Daniel Sergio de Jesus	Titular	Copasa / Contagem
Paulo Vicente Rodrigues	Titular	Indústria de Refrigerantes Mate Couro S. A.
Carla Wstane de Souza	Titular	UNI BH
Maria Luisa Lelis Moreira	Titular	COMUPRA
Ildéia Otoni Ribeiro	Titular	Moviento Reage Goiânia
Carlos Alberto Ferreira da Silva	Titular	Associação do Bairro Colorado – Contagem
Dalva Maria Lara Corrêa Dias	Suplente	Núcleo Integrado Cascatinha
Artur Celso Filho	Suplente	Consórcio de Recuperação da Lagoa da Pampulha
Andreza Bueno	Suplente	Associação Mineira de Eng. Ambiental
Laura Vasconcelos Oliveira	Titular	UFMG
José Liberato de Sá Moraes	Titular	Secretaria de Administração Regional Nordeste
Rui Lara de Assis	Titular	Gerência Regional de Licenciamento Urbanístico Venda Nova
Flávia Cerávolo Silva	Suplente	Secretaria de Administração Regional Municipal Pampulha
Gisele Cristina Gomes Liodoro	Convidada	COPASA / Contagem
Francisco Oliveira	Convidado	
Joao Paulo Campos	Convidado	
Itamar de Paula	Convidado	COMUPRA
José Rodrigues	Convidado	
Lorena Anahi	Convidada	REDE

Entidades ausentes:

Nomes:	Representação:	Entidade:
Fernando Batista de Andrade	Titular	Horizonte Têxtil Ltda
Vinícius Alexandre Barroso dos Santos	Titular	Shopping Estação BH
Gina Mantila	Titular	CEASA
Gaby Almeida Costa	Suplente	Copasa / Contagem
Karinne de Matos Superbi	Suplente	Refrigerantes Minas Gerais – Ltda Coca Cola
Luciana da Silva Gomes	Titular	Paróquia São Francisco Xavier
Tarcísio Márcio Magalhães Pinheiro	Titular	Instituto Guaicuy SOS Rio das Velhas
Sergio Myssior	Suplente	Instituto de Arquitetos do Brasil – IAB MG
Lindaura Rosa dos Santos	Suplente	

Maria José Zeferino Vieira	Suplente	Igreja Nossa Senhora da Paz
Evayr Nunes Soalheiro	Titular	Secretaria Municipal de Meio Ambiente de Contagem
Jorge Martins Espechit	Titular	Fundação Zoobotânica
Diogo Cesar Pereira	Titular	Superintetência de Limpeza Urbana – SLU
Carlos Henrique Ramos Mello Filho	Suplente	Secretaria Municipal de Meio Ambiente de Contagem
Mônica de Oliveira Franco Latorre	Suplente	Secretaria de Administração Regional Municipal Nordeste
Rosângela Durso	Suplente	Secretaria Municipal de Saúde de Belo Horizonte
Leandro Martins Braga	Suplente	Secretaria de Administração Regional Municipal Norte

Pauta:	1) Aprovação da pauta; 2) Aprovação da ata da última reunião; 3) Informes - Caso Tupi Mirante; - Caso do Bairro Goiânia; 4) Presença dos conselheiros nas Reuniões Ordinárias do SCBH Onça; 5) Projetos Hidroambientais; 6) Grupo de Trabalho; 7) Visita Técnica ao Baixo Onça.

Gravação	Resumo dos assuntos tratados	Encaminhamentos/OBS	Responsável
1. Aprovação da pauta			
00:18:23-00:18:40	Os conselheiros aprovararam a pauta.		Conselheiros presentes.
2. Aprovação da ata (reunião realizada em 20/05/2014)			
00:18:40-00:19:30	O documento foi aprovado pelos conselheiros presentes.		Conselheiros Presentes
	Maria Luisa Lelis, solicita que seja enviado quais são as vagas disponíveis para as Câmaras Técnicas do CBH Rio das Velhas.		Izabella Resende
3. Informes			
00:19:30-00:46:09	Dalva Dias solicita que seja encaminhado o material, referente ao Evento “Pampulha Viva”, para todos os conselheiros do SCBH Ribeirão Onça. Izabella Resende sugere que seja agendado uma reunião para discutir como será realizada a oficina e demais formas de contribuição e parceria do CBH Rio das Velhas.		Izabella Resende e Dalva Dias
	Ildéia Ribeiro, apresenta as fotos de uma nascente em situação de degradação, localizada na Rua Jovelino Lacerda (Rua Doze), onde seria localizado o Parque Goiânia. José Liberato, conselheiro do Subcomitê e representantes da Regional Nordeste/BH, irá na próxima semana até o local para participar da reunião junto à Fundação de Parques.		Ildéia Ribeiro e José Liberato
4. Presença dos conselheiros nas Reuniões Ordinárias do SCBH Onça			
00:46:09-01:29:13	Carla Wstane, cita a DN 02/2009 , que regulamenta os procedimentos para criação e o funcionamento de Subcomitês, onde ressalta o Art. 21: “Perderá a condição de membro do Subcomitê aquele que faltar a 3 (três) reuniões consecutivas no período de um ano, sem justificativa aceita pela reunião ordinárias ou extraordinárias, maioria dos membros presentes à reunião.		Carla Wstane
5. Projetos Hidroambientais			
01:29:13-01:47:43	Rodrigo Lemos, Secretário da Câmara Técnica de Planejamento, Projetos e Controle - CTPC, apresenta o histórico da construção dos Projetos Hidroambientais no CBH Rio das Velhas e os processos de discussão e contratação que os Subcomitês estão envolvidos. Carla		Rodrigo Lemos

	Wstane chama atenção para essa discussão ter continuidade no Subcomitê a partir da perspectiva dos Movimentos que já realizam ações, como o “Pampulha Viva” e “Deixem o Onça Beber Água Limpa”. Rodrigo sugere que ao ser formado o grupo de trabalho do SCBH Ribeirão Onça para tal discussão, a CTPC seja convidada à participar.	
6. Grupo de Trabalho		
01:47:43-01:50:32	Carla Wstane sugere que com base nas informações da apresentação anterior, projetos hidroambientais, nas próximas reuniões sejam formados os grupos de trabalho.	Carla Wstane
7. Visita Técnica		
01:36:39-01:39:54	Itamar de Paula relata sobre o processo de articulação a partir do 6° “Deixem o Onça Beber Água Limpa”, que teve como tema “Nosso Esgoto: Para onde vai?”, no qual a discussão do novo acesso e a implantação do parque linear tiveram continuidade. Posteriormente houve a apresentação na Plenária do CBH Rio das Velhas, realizada no dia 04 de Junho, que evidenciou a situação do esgotamento Sanitário na Bacia do Ribeirão Onça. Foi encaminhado, nesta oportunidade, a criação de um grupo de trabalho para a discussão na região do baixo Onça, em que a 1° reunião foi realizada no dia 14 de julho. Para verificação da situação dos interceptore nas margens do Ribeirão Onça, foi agendada uma visita técnica para o dia 05 de agosto, com a presença da Copasa, CBH Rio das Velhas e Prefeitura de Belo Horizonte. Para organização desta visita, foi agendado uma pré visita ao local no dia 29 de julho, próxima semana, às 14 horas.	Itamar de Paula e conselheiros do SCBH Ribeirão Onça.
Responsável pelo registro:	Izabella Resende- Equipe de Mobilização do CBH Rio das Velhas.	

REGISTRO DE REUNIÃO

Objeto:	Reunião Ordinária do SCBH Ribeirão Onça

Reunião n°	005/2014	Próxima reunião:	006/2014
Data:	19/08/2014	Data:	16/09/2014
Horário:	14h00	Horário	14h
Local:	Secretaria de Administração Regional Municipal Nordeste	Local:	Secretaria de Administração Regional Municipal Nordeste

Entidades presentes:

Nomes:	Representação:	Entidade:
Marluce Nogueira Quaresma	Titular	Copasa / BH
Mônica de Oliveira Franco Latorre	Suplente	Secretaria de Administração Regional Municipal Nordeste
Paulo Vicente Rodrigues	Titular	Indústria de Refrigerantes Mate Couro S. A.
Carla Wstane de Souza	Titular	UNI BH
Maria Luisa Lelis Moreira	Titular	COMUPRA
Ildéia Otoni Ribeiro	Titular	Moviento Reage Goiânia
Lindaura Rosa dos Santos	Suplente	ASSUFEMG
Dalva Maria Lara Corrêa Dias	Suplente	Núcleo Integrado Cascatinha
Fernando Batista de Andrade	Titular	Horizonte Têxtil Ltda
Carlos Henrique Ramos Mello Filho	Suplente	Secretaria Municipal de Meio Ambiente de Contagem
José Liberato de Sá Moraes	Titular	Secretaria de Administração Regional Nordeste
Rui Lara de Assis	Titular	Gerência Regional de Licenciamento Urbanístico Venda Nova
Flávia Cerávolo Silva	Suplente	Secretaria de Administração Regional Municipal Pampulha
Rosângela Durso	Suplente	Secretaria Municipal de Saúde de Belo Horizonte
Humberto Corrêa Dias	Convidado	Núcleo Brejinho
Gisele Cristina Gomes Tedoro	Convidada	COPASA
Otavio Augusto de Andrade	Convidado	COPASA
Osmar Ramos	Convidado	E. M. Professora Eleonora Pieruccetti
Paulo Afonso	Convidado	Projeto Manuelzã0

Entidades ausentes:

Nomes:	Representação:	Entidade:
Laura Vasconcelos Oliveira	Titular	UFMG
Carlos Alberto Ferreira da Silva	Titular	Associação do Bairro Colorado – Contagem
Vinícius Alexandre Barroso dos Santos	Titular	Shopping Estação BH
Daniel Sergio de Jesus	Titular	Copasa / Contagem
Andreza Bueno	Suplente	Associação Mineira de Eng. Ambiental
Gina Mantila	Titular	CEASA
Gaby Almeida Costa	Suplente	Copasa / Contagem
Karinne de Matos Superbi	Suplente	Refrigerantes Minas Gerais – Ltda Coca Cola
Luciana da Silva Gomes	Titular	Paróquia São Francisco Xavier

Tarcísio Márcio Magalhães Pinheiro	Titular	Instituto Guaicuy SOS Rio das Velhas
Sergio Myssior	Suplente	Instituto de Arquitetos do Brasil – IAB MG
Artur Celso Filho	Suplente	Consórcio de Recuperação da Lagoa da Pampulha
Maria José Zeferino Vieira	Suplente	Igreja Nossa Senhora da Paz
Jorge Martins Espechit	Titular	Fundação Zoobotânica
Diogo Cesar Pereira	Titular	Superintetência de Limpeza Urbana – SLU
Leandro Martins Braga	Suplente	Secretaria de Administração Regional Municipal Norte
Evayr Nunes Soalheiro	Titular	Secretaria Municipal de Meio Ambiente de Contagem

Pauta:	1) Aprovação da ata da última reunião; 2) Implantação de rede coletora de esgoto – Bairro Colorado e Morada Nova (Contagem); 3) Parque do Brejinho; 4) Visita à região do baixo Ribeirão Onça; 5) Planejamento SCBH Ribeirão Onça; 6) Informes: Evento Pampulha Viva (Setembro/2014); 7) Propostas e encaminhamentos.

Gravação	Resumo dos assuntos tratados	Encaminhamentos/OBS	Responsável
1. Aprovação da ata (reunião realizada em 20/05/2014)			
00:00:00-00:11:26	O documento foi aprovado pelos conselheiros presentes.	Informar o número de faltas dos conselheiros titulares que se ausentaram nas reuniões ordinárias e não foram substituídos pelos respectivos suplentes.	Izabella Resende
2. Implantação de rede coletora de esgoto – Bairro Colorado e Morada Nova (Contagem)			
00:11:26-00:28:38	Os conselheiros sugeriram que os técnicos da Copasa e Prefeitura de Contagem sejam convidados à participar da reunião ordinária do SCBH Ribeirão Onça, com objetivo de possibilitar, no primeiro momento, de obter informações sobre a intervenção em questão e ser avaliado, posteriormente, a necessidade de uma visita técnica.		Carlos Henrique e Daniel Sergio.
3. Parque do Brejinho			
00:28:38-01:10:30	Dalva Lara faz a apresentação sobre a atual situação do Parque do Brejinho, no qual afirma que foi conquistado por meio do 1° Orçamento Participativo Digital e posteriormente a área foi apenas cercada, há 8 anos, tornando-se um espaço degradado. Atualmente grande parte da área está desmatada, em função das obras de implantação da bacia de detenção de cheias do Córrego São Francisco. Informa que foi formado uma comissão de acompanhamento da obra e que já foram ao Conselho Municipal de Meio Ambiente de Belo Horizonte (COMAM) e ao Ministério Público. A população continua reinvidicando mais informações sobre o tamanho da área que irá ser destinada ao Parque e o acesso ao recurso que foi conquistado por meio do	Solicitar à AGB Peixe Vivo assessoria jurídica para para elaboração de Moção, considerando: - definição de medidas compensatórias , em virtude do licenciamento da bacia de detenção de cheias do Córrego São Francisco; - Previsão de abertura do Parque do Brejinho e direcionamento da verba para tal; - Inclusão, pela PBH, de duas áreas no território do Parque, sendo na Rua Estoril, esquina com rua	Dalva Lara, Lindaura Santos e Izabella Resende.

	Orçamento Participativo. Evidencia ainda o lançamento de esgoto na área do Parque e solicita envolvimento da Copasa para discutir sobre o esgotamento sanitário na sub bacia do Córrego São Francisco.	Boa Ventura (cabeceira do Brejo) e Rua Barão Nepomuceno (atrás da agência dos Correios); - Envolvimento da Copasa nas obras do Parque do Brejinho e da Bacia de Detenção de Cheias do Córrego São Francisco.	
		Convidar para a Audiência Pública o Ministério Público e iniciar a organização de um documento com a copilação de todas as informações do processo.	Dalva Lara e Lindaura Santos.
4. Visita à região do baixo Ribeirão Onça			
01:10:30-01:32:56	Izabella Resende apresenta a estrutura do relatório da visita técnica realizada no dia 04 de julho na região do baixo Ribeirão Onça e afirma que irá encaminhar à todos os conselheiros para a leitura e aprovação.	Contribuir para que o relatório se torne um documento mais contundente, evidenciando a gravidade das questões apresentadas.	Conselheiros presentes na visita técnica.
		Solicitar reunião com o Prefeito de Belo Horizonte, ressaltando a gravidade dos problemas expostos no relatório e a importância do envolvimento direto dos órgãos responsáveis.	Izabella Resende.
5. Planejamento SCBH Ribeirão Onça			
01:32:56-01:36:11	Carla Wstane sugere que a apresentação seja realizada na próxima reunião ordinária, em virtude do tempo disponível no momento. Izabella entrega um roteiro de planejamento a ser discutido e uma enquete com três perguntas que dizem respeito à expectativa em relação do SCBH Ribeirão Onça.	Ler o material entregue, responder as questões e apresentar proposições na próxima reunião ordinária.	Conselheiros presentes.
6. Informes: Evento Pampulha Viva (Setembro/2014)			
01:36:11-01:39:43	Dalva Lara convida os conselheiros do SCBH Ribeirão Onça para o evento realizado pelo Programa Pampulha Viva, no dia 20 de setembro (sábado), durante a manhã, no Marco Zero da Pampulha. Convida também o SCBH Ribeirão Onça para participar por meio de stand com material informativo do Subcomitê e divulgação do mesmo.		Dalva Lara
7. Propostas e encaminhamentos			
	Os encaminhamentos já foram definidos ao final da discussão de cada ponto de pauta.		
Responsável pelo registro:	Izabella Resende- Equipe de Mobilização do CBH Rio das Velhas.		

REGISTRO DE REUNIÃO

Objeto:	Reunião Ordinária do SCBH Ribeirão Onça

Reunião n°	006/2014	Próxima reunião:	007/2014
Data:	16/09/2014	Data:	21/10/2014
Horário:	14h00	Horário	14h
Local:	Secretaria de Administração Regional Municipal Nordeste	Local:	Secretaria de Administração Regional Municipal Nordeste

Entidades presentes:

Nomes:	Representação:	Entidade:
Diogo Cesar Pereira	Titular	Superintetência de Limpeza Urbana – SLU
Mônica de Oliveira Franco Latorre	Suplente	Secretaria de Administração Regional Municipal Nordeste
Maria José Zeferino Vieira	Suplente	Igreja Nossa Senhora da Paz
Carla Wstane de Souza	Titular	UNI BH
Maria Luisa Lelis Moreira	Titular	COMUPRA
Ildéia Otoni Ribeiro	Titular	Moviento Reage Goiânia
Dalva Maria Lara Corrêa Dias	Suplente	Núcleo Integrado Cascatinha
Fernando Batista de Andrade	Titular	Horizonte Têxtil Ltda
José Liberato de Sá Moraes	Titular	Secretaria de Administração Regional Nordeste
Flávia Cerávolo Silva	Suplente	Secretaria de Administração Regional Municipal Pampulha
Rosângela Durso	Suplente	Secretaria Municipal de Saúde de Belo Horizonte
Laura Vasconcelos Oliveira	Titular	UFMG
Carlos Alberto Ferreira da Silva	Titular	Associação do Bairro Colorado – Contagem
Daniel Sergio de Jesus	Titular	Copasa / Contagem
Gaby Almeida Costa	Suplente	Copasa / Contagem
Artur Celso Filho	Suplente	Consórcio de Recuperação da Lagoa da Pampulha
Otavio Andrade	Convidado	Copasa / DTCN
Moisés da Silva Lima	Convidado	IEF – Parque Estadual Serra Verde
Miguel F. C. Filho	Convidado	IEF – Parque Estadual Serra Verde
Juliana Rosta Saraiva	Convidada	Assert / Copasa
Nayara Letícia V. Rodrigues	Convidada	Assert / Copasa
Jessica	Convidada	Assert / Copasa
Vinícius Junio de Oliveira	Convidado	Assert / Copasa
Angela Augusto Dias de Jesus	Convidada	Projeto Manuelzão
Renato Mattareli	Convidado	SMGC / PBH
Cândida	Convidada	Copasa / BH

Entidades ausentes:

Nomes:	Representação:	Entidade:
Carlos Henrique Ramos Mello Filho	Suplente	Secretaria Municipal de Meio Ambiente de Contagem
Marluce Nogueira Quaresma	Titular	Copasa / BH

Lindaura Rosa dos Santos	Suplente	ASSUFEMG
Rui Lara de Assis	Titular	
Andreza Bueno	Suplente	Associação Mineira de Eng. Ambiental
Gina Mantila	Titular	CEASA
Vinícius Alexandre Barroso dos Santos	Titular	Shopping Estação BH
Karinne de Matos Superbi	Suplente	Refrigerantes Minas Gerais – Ltda Coca Cola
Luciana da Silva Gomes	Titular	Paróquia São Francisco Xavier
Tarcísio Márcio Magalhães Pinheiro	Titular	Instituto Guaicuy SOS Rio das Velhas
Sergio Myssior	Suplente	Instituto de Arquitetos do Brasil – IAB MG
Paulo Vicente Rodrigues	Titular	Indústria de Refrigerantes Mate Couro S. A.
Jorge Martins Espechit	Titular	Fundação Zoobotânica
Leandro Martins Braga	Suplente	Secretaria de Administração Regional Municipal Norte
Evayr Nunes Soalheiro	Titular	Secretaria Municipal de Meio Ambiente de Contagem

Pauta:	1. Informes: 1.1. Audiência Pública – Núcleo Brejinho; 1.2. Participação no Programa “Pampulha Viva”; 1.3. Esclarecimentos sobre a rede coletora de esgoto no Bairro Colorado e Morada Nova (Contagem); 1.4. Continuidade das ações referente ao Parque Goiânia; 1.5. Última reunião do Movimento “Deixem o Onça Beber Água Limpa” – continuidade das ações para implantação do Parque Ciliar no Ribeirão Onça; 2. Aprovação da ata de 19/08/2014; 3. Planejamento Subcomitê Ribeirão Onça – Agenda de reuniões e ações.

Gravação	Resumo dos assuntos tratados	Encaminhamentos/OBS	Responsável
1. Informes			
00:00:00-00:25:03	1.1. Audiência Pública – Núcleo Brejinho: Dalva informa que a audiência pública aconteceu no dia 04/09 às 20h e foi satisfatória. Carla afirma que neste momento foi declarada que a Prefeitura de Belo Horizonte (PBH) irá custear as obras do Parque do Brejinho. Renato fala que a incorporação das áreas ao Parque será definida por meio do Orçamento Participativo. Dalva dá prosseguimento aos informes de outras ações relacionada e relata que no dia 08/09 o Ministério Público visitou a área do Parque e avisa que amanhã, dia 17/09 à noite, terá reunião do Núcleo Brejinho, no qual todas essas questões serão apresentadas com mais detalhes. Cândida informa sobre a reunião que aconteceu na Copasa no dia 15/09, para conversar sobre o esgotamento sanitário do Parque Brejinho, bacia do Córrego São Francisco. Relata que na reunião foi esclarecido que trata-se de		

	uma solução a longo prazo, pois depende da desapropriação de imóveis pela PBH. Explica que a Copasa busca soluções alternativas, como o bombeamento do esgoto dos imóveis construídos em fundo de vale. Tais obras são executadas pela SUDECAP e acompanhadas pela Copasa, por meio de um convênio entre a Copasa e a PBH. Após a conclusão desta obra, a manutenção das redes coletoras e a correção de lançamento de esgotos indevidos será realizada pelo Distrito Norte da Copasa.		
00:25:03-00:30:00	1.2. Participação no Programa "Pampulha Viva": Laura Oliveira convida todos a participar do evento que será realizado no próximo sábado, 20/09, de 9h às 12h, no Marco Zero da Pampulha.	Estar presente no stand do SCBH Ribeirão Onça.	As conselheiras Gaby Almeida Costa, Maria Luisa Lelis e Carla Wstane estarão presente, além dos conselheiros envolvidos diretamente na organização.
00:30:00-00:45:50	1.3. Esclarecimentos sobre a rede coletora de esgoto no Bairro Colorado e Morada Nova (Contagem): Daniel informa que no dia 08/08 a Copasa foi ao local, onde foi possível ter uma conversa sobre os problemas. Quanto ao ofício encaminhado pela Associação do Bairro Colorado, esclarece algumas questões: - Afirma que há aspectos da obra que são de responsabilidade da Copasa e outros da Prefeitura de Contagem. Informam que estão assumindo agora a mobilização social e pretendem levantar todas as informações relacionada para entrar em contato com a Prefeitura de Contagem; - Sobre o refluxo do esgoto, explica que ocorreu em função das obras de pavimentação que acabou entupindo a rede de esgoto. No momento assegura que não há ocorrência desta situação; - Em relação as ligações na rede de esgoto no aglomerado Vila da Cruz, diz que as obras serão iniciadas amanhã, dia 17/09, com previsão de conclusão para 30 dias; - Quanto aos esgotos domiciliares lançados, como o caso das residências da Rua Hermes da Fonseca e Rua Dez, afirma ser necessário ser realizada uma obra de drenagem no local; Carlos Alberto solicita que todos esses esclarecimentos sejam oficializados pela Copasa, como resposta do ofício enviado pela Associação do Bairro Colorado.	Enviar ofício à Prefeitura de Contagem, com cópia para a Copasa, solicitando respostas e esclarecimentos às questões que ainda não foram respondidas.	Carlos Alberto Ferreira da Silva Gaby Almeida Costa, Daniel Sergio de Jesus e.

00:45:50-00:55:30	1.4. Continuidade das ações referente ao Parque Goiânia: Ildéia informa após a reunião realizada no bairro Goiânia, foi providenciado a limpeza da área da nascente. Solicita que o SCBH Ribeirão Onça vá até o local para conhecer a área onde a nascente continua exposta, com risco de degradação. Carla diz que está organizando para novembro, junto aos alunos da UNI BH, uma visita técnica na bacia do Ribeirão Onça e propõe ser pensado a possibilidade de inserir essas áreas no roteiro.	Considerar as demandas de visitas técnicas no Planejamento de atividades do SCBH Ribeirão Onça;	Conselheiros do SCBH Ribeirão Onça.
		Contribuir para construção da visita a ser realizada junto aos alunos do UNI BH, pensando na inserção dessa área;	Ildéia e Carla.
		Pensar a possibilidade de realizar multirão de limpeza no local, como uma proposta metodológica a ser considerada no Planejamento do SCBH Ribeirão Onça.	José Liberato.
		Por meio da mobilização da SLU, realizar ações para que os moradores não joguem lixo nesta área.	Diogo Cesar Pereira.
00:55:30-01:00:00	1.5. Última reunião do Movimento “Deixem o Onça Beber Água Limpa” – continuidade das ações para implantação do Parque Ciliar no Ribeirão Onça: Maria Luisa informou que a Secretaria de Planejamento Urbano de Belo Horizonte participou da reunião e já havia proposto a realização de um Seminário para a contrução do Parque Ecológico da região do baixo Ribeirão Onça. Relata que foi formada uma Comissão para tratar do Seminário e convida os conselheiros presentes para participar da 1° reunião que será amanhã, dia 17/09, pela manhã no COMUPRA.	Participação na reunião da Comissão para realização do Seminário de construção do Parque Ecológico da região do baixo Onça.	Maria Luisa e Carla.
		Pensar na temática “Parques Urbanos” para ser inserido no Planejamento do SCBH Ribeirão Onça.	Conselheiros do SCBH Ribeirão Onça.
2. Aprovação da ata de reunião ordinária (19/08/2014)			
01:00:00-01:04:47	A presente ata foi enviado junto à convocação. Em função do tempo disponível para as discussões, não foi possível haver a leitura do documento.	Enviar sugestões referentes à minuta da ata de reunião realizada no dia 19/08 por e-mail, até o dia 23/09.Caso nenhum conselheiro se manifeste, o documento será considerado aprovado.	Conselheiros do SCBH Ribeirão Onça.
		Realizar a leitura prévia das próximas atas e, caso necessário, apresentar as considerações por e-mail com antecedência. Assim na reunião ordinária será aprovado o documento com todas as alterações já sugeridas.	
		Confirmar, ou não, por e-mail, a presença na reunião ordinária, com objetivo de possibilitar mais dinamismo no trabalho.	
3. Planejamento Subcomitê Ribeirão Onça – Agenda de reuniões e ações			

01:04:47-02:02:00	Carla realiza uma apresentação e explica cada etapa da elaboração do Planejamento do SCBH Ribeirão Onça. Os conselheiros definem as seguintes temáticas prioritárias para iniciar o trabalho: 1) conhecimento *in loco* da bacia do Ribeirão Onça (diagnóstico); 2) áreas de proteção ambiental / incentivo à serviços ambientais; 3) esgotamento sanitário; 4) resíduos sólidos; 5) mobilização dos usuários de água da bacia; 6) formação e atualização de conhecimentos específicos direcionados aos conselheiros (as). As duas próximas reuniões ordinárias serão para dar continuidade ao Planejamento. Na 1° reunião os conselheiros irão se dividir por tema prioritário, formando grupos de trabalho e construir uma proposta de objetivo, ações, responsáveis e prazos, para cada prioridade. Na 2° reunião as propostas serão definidas por todos os conselheiros e será finalizado um cronograma de atividades.	Elaborar e enviar por e-mail propostas de objetivos e ações referentes à cada tema prioritário definido, considerando uma construção de um cronograma de atividades viável, no qual seja possível o envolvimento direto de todos os conselheiros.	Conselheiros do CBH Ribeirão Onça.
		Elaborar e enviar as respostas da enquete entregue em reunião ordinária e enviada por e-mail.	
Propostas e encaminhamentos			
02:02:00-02:14:00	Moisés e Miguel relatam sobre o esgoto domiciliar lançado na Unidade de Conservação Ambiental do Parque Serra Verde e solicitam uma visita *in loco* do SCBH Ribeirão Onça para averiguar a situação e discutir possíveis encaminhamentos.	Informar a Copasa o despejo de esgoto na Unidade de Conservação Ambiental.	Cândida.
		Considerar esta demanda no Planejamento, por da prioridade já definida de se conhecer a bacia hidrográfica promovendo visitas de campo.	Conselheiros do SCBH Ribeirão Onça.
Responsável pelo registro:	Izabella Resende- Equipe de Mobilização do CBH Rio das Velhas.		

SCBH RIO PARAÚNA

SUBCOMITÊ DA BACIA HIDROGRÁFICA
DO RIO PARAÚNA
(Vinculado ao CBH-Velhas)

Ofício n. 02/2014-SCBH - RIO PARAÚNA

Gouveia, 03 de setembro de 2014.

Ref.: Reunião Ordinária do Subcomitê Rio Paraúna

Prezados (as) Conselheiros (as),

Em continuidade as atividades do Subcomitê do Rio Paraúna, convocamos para a Reunião Ordinária a ser realizada no **dia 09 de agosto de 2014 na sede do SCBH Paraúna, município de Gouveia, Alameda Souza Lima, em frente ao prédio da Prefeitura Municipal, início às 09:00 horas.**

Pauta:

1) **09:00 às 09:15 –** Abertura da reunião;
2) **09:15 às 09:30 –** Leitura e aprovação da ata da reunião realizada em 12 de agosto de 2014;
3) **09:30 às 09:50 –** Informes;

   - Encaminhamentos do Projeto Hidroambiental

   - Status do Plano Diretor (documentos disponíveis na aba 'arquivos' no seguinte link: http://cbhvelhas.org.br/planodiretor/)
4) **09:50 às 10:30 –** Proposta /Convite para curso sobre georreferenciamento e cartografia da Bacia do Rio Paraúna;
5) **10:30 às 11:30 –** Discussão sobre logística da Expedição Paraúna Set/2014;
6) **11:30 às 11:45** – Encaminhamentos finais e encerramento da reunião.

Quaisquer informações complementares e a confirmação de sua presença ou representante poderão ser feitas através do telefone (31) 3222.8350 e por meio dos endereços eletrônicos clarissa.dantas@cbhvelhas.org.br ou elio.cbhvelhas@gmail.com

Atenciosamente,

Alex Mendes Santos

Coordenador Geral SCBH Rio Paraúna

SUBCOMITÊ DA BACIA HIDROGRÁFICA
DO RIO PARAÚNA
(Vinculado ao CBH-Velhas)

Ofício n. 01/2014-SCBH- RIO PARAÚNA

Gouveia, 05 de agosto de 2014

Ref.: Reunião Ordinária do Subcomitê Rio Paraúna

Prezados(as) Conselheiros(as),

Em continuidade as atividades do Subcomitê do Rio Paraúna, convocamos para a Reunião Ordinária a ser realizada no **dia 12 de agosto de 2014 na sede do SCBH Paraúna, município de Gouveia, Alameda Souza Lima, em frente ao prédio da Prefeitura Municipal, início às 09:00 horas.**

Pauta:

1) **08:30 às 08:45 –** Abertura da reunião;
2) **08:45 às 09:00 –** Leitura e aprovação da ata da reunião realizada em 21 de maio de 2014;
3) **09:00 às 09:15 –** Do tempo - Rio Paraúna;
4) **09:15 às 09:45 –** Retorno sobre reunião com o presidente do CBH Velhas;
5) **09:45 às 10:30 –** Retorno sobre enquete realizada pelos conselheiros do Subcomitê;
6) **10:30 às 11:30** – Definição do plano de ações para agosto a dezembro de 2014 – (Baseadas nas respostas da enquete).
7) **11:30 às 11:50 –** Encaminhamentos finais
8) **11:50 –** Encerramento da reunião.

Quaisquer informações complementares e a confirmação de sua presença ou representante poderão ser feitas através do telefone (31) 3222.83.50, e por meio dos endereços eletrônicos clarissa.dantas@cbhvelhas.org.br ou elio.cbhvelhas@gmail.com

Atenciosamente,

Alex Mendes Santos

Coordenador Geral SCBH Rio Paraúna

SUBCOMITÊ DA BACIA HIDROGRÁFICA DO RIO PARAÚNA - SCBH RIO PARAÚNA
(Vinculado ao CBH Rio das Velhas)

LISTA DE PRESENÇA - Reunião Ordinária
LOCAL: Sede SCBH Paraúna - Gouveia
12 de agosto de 2014 às 08:30

SOCIEDADE CIVIL

TITULARES

	NOME	ENTIDADE	TELEFONE / EMAIL	ASSINATURA
1	Alex Mendes Santos	Caminhos da Serra		
2	Cristiane Shirley de Oliveira	SARP	(38) 9996 2011 crisunopar@yahoo.com.br	
3	Giordanni Oliveira Ottone	Ass. Comunitária Taperense Caminhos da Liberdade	Giordanni Oliveira Ottone jojosom@ig.com.br	Giordanni Oliveira Ottone

SUPLENTES

1	Júnior Cezar A. Silva	Caminhos da Serra		
2	Patrícia A. Malaquias	ASSUK	(38) 9909-0789 patriciaamericanbiente@hotmail.com	
3	Lucivânia Silva	ASPERNASA		

SUBCOMITÊ DA BACIA HIDROGRÁFICA DO RIO PARAÚNA - SCBH RIO PARAÚNA
(Vinculado ao CBH Rio das Velhas)

LISTA DE PRESENÇA - Reunião Ordinária
LOCAL: Sede SCBH Paraúna - Gouveia
12 de agosto de 2014 às 08:30

USUÁRIOS				
TITULARES				
	NOME	**ENTIDADE**	**TELEFONE / EMAIL**	**ASSINATURA**
1	Fernando Antônio Linhares	COOPITA	bombeirafernandinho@yahoo.com.br	
2	Leandro Coura Melo	COPASA - Presidente Juscelino		
3	Júnior Cesar Andrade	Tracomal		
SUPLENTES				
1	João Marcelo Silva	Hidrotérmica		
2	Marcos Antônio da Silva	Estamparia		
3	Renato Júnior Constâncio	CEMIG	renato.constancio@ 31 3506-4206 cemig.com.br	

SUBCOMITÊ DA BACIA HIDROGRÁFICA DO RIO PARAÚNA - SCBH RIO PARAÚNA
(Vinculado ao CBH Rio das Velhas)

LISTA DE PRESENÇA - Reunião Ordinária
LOCAL: Sede SCBH Paraúna - Gouveia
12 de agosto de 2014 às 08:30

PODER PÚBLICO				
TITULARES				
	NOME	**ENTIDADE**	**TELEFONE /EMAIL**	**ASSINATURA**
1	Francine Oliveira	Prefeitura Municipal de Conceição do Mato Dentro		
2	Janaína Lúcia de Andrade	Prefeitura Municipal de Gouveia		
3	Bethânia de Oliveira e Silva	Prefeitura Municipal de Presidente Kubitschek	(38) 9937-1254 bethaniaol@hotmail.com	Bethânia de Oliveira e Silva
SUPLENTES				
1	Fernanda de Melo Mota	Prefeitura Municipal de Congonhas do Norte		
2	Elisio Geraldo Campos	EMATER - Gouveia		
3	Katia Liliane Rosa	Prefeitura Municipal de Presidente Juscelino	(38) 9904-8004 katialilianerosa@ymail.com	Kátia Liliane Rosa

Subcomitê da Bacia Hidrográfica do Rio Paraúna – SCBH Rio Paraúna

(Vinculado ao CBH- Rio das Velhas)

Reunião Ordinária

Local: Sede do SCBH Paraúna, Alameda Souza Lima, sem nº. **Data:** 12 de agosto de 2014

	NOME	ENTIDADE	TEL/FAX/CEL	E-MAIL (letra de forma)
1	Élio Domingos Neto	Equipe de Mobilização CBH Rio das Velhas	(31) 3222-8350	elio.cbhvelhas@gmail.com
2	Josiane C. da Silva	Secretaria Meio Ambiente (Gouveia)	(38) 3543-1800	josycsilva28@hotmail.com
3	Patrícia A. Malaquias S.	Sec. Meio Ambiente	(38) 9999-0789	patriciameioambiente@hotmail.com
4	GIORDANI OLIVEIRA OTTONE	Ass. Com. Caminho Liberdade	31 38685030	jojosom@ig.com.br
5	Amanaíra Miranda Neves	Comunhão da Serra	38 99218800	Amanaíra Miranda Neves
6	FERNANDO LIMA ALVES	COODITA	38 97231933	bomdiajeanijmaonha@yahoo.com.br
7	Jouraçal de Almeida	VIGILANÇA AMBIENTAL	38 98257927	
8	Heloisa Helena Gonçalves	Sec. Mun. de Meio Ambiente	(38) 98581598	heloisapkbh@hotmail.com.br
9				
10				
11				
12				
13				
14				
15				
16				

SUBCOMITÊ DA BACIA HIDROGRÁFICA DO RIO PARAÚNA - SCBH RIO PARAÚNA
(Vinculado ao CBH Rio das Velhas)

LISTA DE PRESENÇA - Reunião Ordinária SCBH Rio Paraúna
LOCAL: Sede do SCBH Rio Paraúna,alameda Souza Lima s/n° - Gouvêia - MG
10 de setembro de 2014.

SOCIEDADE CIVIL

TITULARES

	NOME	ENTIDADE	TELEFONE / EMAIL	ASSINATURA
1	Alex Mendes Santos	Caminhos da Serra	alexambiente@gmail.com	
2	Cristiane Shirley de Oliveira	SARP	(38) 9967.8254 / 3724.1239 / 9986-2011 crisunopar@yahoo.com.br	
3	Giordanni Oliveira Ottone	Ass. Comunitária Taperense Caminhos da Liberdade	(31)3868.5032 / 3868.5069 / 8666.7553 jojosom@ig.com.br	

SUPLENTES

1	Júnior Cezar A. Silva	Caminhos da Serra	(38) 9916-2993 gouveiano@yahoo.com.br	
2	Patrícia A. Malaquias	ASSUK	(38) 9999-0789 OBS: 6889 patriciameioambiente@hotmail.com	
3	Lucivânia Silva	ASPERNASA	(31) 3868-5030 lucivaniasilva@hotmail.com	

SUBCOMITÊ DA BACIA HIDROGRÁFICA DO RIBEIRÃO ONÇA - SCBH Rio Paraúna
(Vinculado ao CBH-Velhas)

LISTA DE PRESENÇA - Reunião Ordinária SCBH Rio Paraúna
LOCAL: Sede do SCBH Rio Paraúna,alameda Souza Lima s/nº - Gouvêia - MG
10 de setembro de 2014.

PODER PÚBLICO				
TITULARES				
	NOME	**ENTIDADE**	**TELEFONE /EMAIL**	**ASSINATURA**
1	Francine Oliveira	Prefeitura de Conc.do Mato Dentro		
2	Janaína Lúcia de Andrade	Prefeitura de Gouvêia		
3	Bethânia de Oliveira e Silva	Prefeitura de Presidente Kubitschek		
SUPLENTES				
1	Fernanda de Melo Mota	Prefeitura de Congonhas do Norte		
2	Elisio Geraldo Campos	EMATER - Gouvêia	38-99644078 elisiocampos@yahoo.com.br	
3	Katia Liliane Rosa	Prefeitura de Presidente Juscelino		

SUBCOMITÊ DA BACIA HIDROGRÁFICA DO RIBEIRÃO ONÇA - SCBH Rio Paraúna
(Vinculado ao CBH-Velhas)

LISTA DE PRESENÇA - Reunião Ordinária SCBH Rio Paraúna
LOCAL: Sede do SCBH Rio Paraúna,alameda Souza Lima s/n° - Gouvêia - MG
10 de setembro de 2014.

USUÁRIOS				
TITULARES				
	NOME	ENTIDADE	TELEFONE / EMAIL	ASSINATURA
1	Fernando Antônio Linhares	COOPITA	38 97231933	
2	Leandro Coura Melo	COPASA - Pres. Juscelino		
3	Júnior Cesar Andrade	TRACOMAL	JUNIOR.CESAR@TRACOMAL.COM.BR ANDRADEJC15@YAHOO.COM.BR	
SUPLENTES				
1	João Marcelo Silva	Hidrotérmica		
2	Marcos Antônio da Silva	Estamparia	(38) 3543-2465	
3	Renato Júnior Constâncio	CEMIG		

Subcomitê da Bacia Hidrográfica do Rio Paraúna – SCBH Rio Paraúna

(Vinculado ao CBH- Rio das Velhas)

Reunião Ordinária

Local: Sede do SCBH Paraúna, Alameda Souza Lima, sem nº. **Data:** 10 de setembro de 2014

	NOME	ENTIDADE	TEL/FAX/CEL	E-MAIL (letra de forma)
1	Élio Domingos Neto	CBH Rio das Velhas	3222-8350	elio.cbhvelhas@gmail.com
2	Ideânia de Souza	Coopita	9995 1797	ideaniesouza@yahoo.com.br
3	Clarissa B. Dantas	Equipe de mobilização CBH Velhas	8818-7586	
4	Izabel Gonçalves Nogueira	E.M. cbh Rio das Velhas	3222-8350	izabel.nogueira@cbhvelhas.org.br
5	Alex Mendes Santos	Caminhos Silva		
6	Devane Alves Ottone Ribas	Hidrotérmica	(38) 99186926	devaneribas@Yahoo.com.br
7	Ivanete Rodrigues da Silva	Hidrotérmica	(38) 9974 0214	Vani-44@homail.com
8	Rodrigo de Bacco Salvador	Hidrotermica	(54) 99710744	rodrigo@ht-hidrotermica.com.br
9	Marcos Antonio da Silva	Estamparia S.A	(38) 3543-1457	marcos@estamparia.com
10	Josiane C. da Silva	Secretaria Meio Ambiente	(38) 3543-18.00	josycsilva28@hotmail.com
11	Amorásia Miranda Rocha	Caminhos da Serra	(38) 99218800	[illegible]
12	Jomaina Agda Oliveira	Pref. Munc. Pres. Kubitschek	(38) 99197813	naina.meioambiente@gmail.com
13	Patrícia A. Valaquios S.	ASSUK	(38) 99996889	patriciomeioambiente@hotmail.com
14	Elísio Geraldo Campos	EMATER-MG	38-99694078	elisiocampos@yahoo.com.br
15				
16				

REGISTRO DE REUNIÃO

Objeto:	Reunião Ordinária do SCBH Rio Paraúna

Reunião n°	001/2014	Próxima reunião:	002/2014
Data:	12/08/2014	Data:	09/09/2014
Horário:	08h30	Horário	09h00
Local:	Gouvêia	Local:	XXX

Entidades presentes:

Nomes:	Representação:	Entidade:
Alex Mendes Santos	Titular	Caminhos da Serra
Fernando Antônio Linhares	Titular	COOPITA
Bethânia de Oliveira e Silva	Titular	Prefeitura Presidente Kubitschek
Giordanni Oliveira Ottone	Titular	Ass. Comunitária Taperense Caminhos da Liberdade
Cristiane Shirley de Oliveira	Titular	SARP
Kátia Liliane Rosa	Suplente	Prefeitura Presidente Juscelino
Josiane S. da Silva	Convidada	Sec Meio Ambiente de Gouvêia
Amanaíra Miranda	Convidada	Caminhos da Serra
Patrícia A. Malaquias	Suplente	Assuk
Renato Júnior Constâncio	Suplente	CEMIG
Élio Domingos Neto	Convidado	CBH Rio das Velhas
Heloísa Helena Gonçalves	Convidada	Sec. Meio Ambiente
Lourival de Almeida	Convidado	Vigilancia Ambiental

Entidades ausentes:

Nomes:	Representação:	Entidade:
Leandro Coura Melo	Titular	COPASA Pres. Juscelino
Júnior César Andrade	Titular	Tracomal
Francine Oliveira	Titular	Prefeitura Conceição do Mato Dentro
Janaína Lúcia de Andrade	Titular	Prefeitura de Gouvêia
Júnior Cézar A. Silva	Suplente	Caminhos da Serra
Lucivânia Silva	Suplente	Aspernasa
João Marcelo da Silva	Suplente	Hidrotérmica

Marcos Antônio da Silva	Suplente	Estamparia
Fernanda de Melo Mota	Suplente	Prefeitura de Congonhas do Norte
Elísio Geraldo Campos	Suplente	EMATER - Gouvêia

Pauta:	1. Abertura da reunião; 2. Retorno sobre reunião com Presidência do CBH Rio das Velhas; 3. Retorno sobre enquetes; 4. Definição de plano de ações para agosto à dezembro de 2014 (baseado nas enquetes); 5. Aprovação da ata - reunião realizada no dia 21/05/2014; 6. Encaminhamentos finais e encerramento.

Gravação	Resumo dos assuntos tratados	Encaminhamentos/OBS	Responsável
1. Abertura da reunião;			
00:00:00 - 00:25:55	Alex recebe os convidados e inicia a reunião. Élio Domingos justifica ausência dos senhores Marcos Antônio e Clarissa Dantas, informa sobre a contratação de equipe de comunicação pelo CBH Rio das Velhas e renovação do contrato da equipe de mobilização. Faz-se a apresentação de todos os presentes na reunião. Alex Mendes faz apresentação de fotos da Bacia Hidrográfica do Rio Paraúna.	X	X
2. Retorno sobre reunião com Presidência do CBH Rio das Velhas;			
00:25:55 - 00:57:54	Alex Santos informa aos presentes sobre a reunião com presidência do CBH Rio das Velhas em Belo Horizonte no dia XX. Informa que todas as destinações de recursos ao subcomitê devem passar por licitação e, ainda, que o projeto hidroambiental destinado ao subcomitê foi encaminhado para a AGB Peixe Vivo e tem a questão de assoreamento do rio Paraúna como principal foco de atuação. Élio Domingos informa que houve concensso para alteração dos dias das reuniões ordinárias do SCBH rio Paraúna, sendo que as reuniões serão realizadas às segundas terças-feiras de cada mês. Alex informa que o sr. Polignano informou que pode auxiliar o subcomitê em questões como combustível e envio de veículos para atividades do subcomitê.	Status do Plano Diretor da bacia hidrográfica do Rio das Velhas.	Alex enviará os nomes de licenciados que têm ciência. Élio Domingos será responsável por repassar ao subcomitê o andamento e status do Plano Diretor de Recursos Hídricos da bacia hidrográfica do Rio das Velhas.
3. Retorno sobre enquetes;			
00:57:55 - 01:30:18	O coordenador geral Alex Santos inicia a discussão da definição do plano de ações do subcomitê com base nas respostas obtidas pelas enquetes. Os conselheiros presentes decidem por fazer uma pré-expedição, somente para conselheiros, para conhecer a bacia hidrográfica do rio Paraúna desde a nascente à foz. Em seguida decide-se por fazer, também, uma expedição posterior aberta ao público.	Levantamento de municípios da bacia que estão fazendo o Plano Municipal de Recuperação e Conservação da Mata Atlântica.	Élio Domingos

	Definiu-se que a expedição pelo rio Paraúna deve ser feita até o fim do ano de 2014, porém, não foi decidida a data exata. O coordenador geral Alex sugere que a expedição seja feita com base na disponibilidade das prefeituras, ou seja, disponibilidade de datas para receber a expedição, bem como disposição de contribuir com atividades culturais locais.		
4. Definição de plano de ações para agosto à dezembro de 2014 (baseado nas enquetes);			
01:30:18 - 02:58:20	O coordenador geral Alex Santos inicia a discussão da definição do plano de ações do subcomitê com base nas respostas obtidas pelas enquetes. Os conselheiros presentes decidem por fazer uma pré-expedição, somente para conselheiros, a fim de conhecer a bacia hidrográfica do rio Paraúna desde a nascente à foz. Em seguida decide-se por fazer, também, uma expedição posterior, aberta ao público. Definiu-se que a expedição pelo rio Paraúna deve ser feita até o fim do ano de 2014, porém, não foi decidida a data exata. O coordenador geral Alex sugere que a expedição seja feita com base na disponibilidade das prefeituras, ou seja, disponibilidade de datas para receber a expedição, bem como disposição de contribuir com atividades culturais locais.	Pré-expedição pela bacia do rio Paraúna para conselheiros do SCBH nos dias 27 e 28 de setembro.	Elaboração de roteiro: Alex Mendes. Mobilização para pré-expedição, responsável: Élio Domingos. Transporte para participantes:Traco mal e Alex. Alimentação para participantes: Renato Constâncio - CEMIG
		Expedição pela bacia hidrográfica do rio Paraúna.	Conselheiros membros de prefeituras ficam responsáveis por averiguar possíveis datas para a expedição em seus municípios.
5. Aprovação da ata - reunião realizada no dia 21/05/2014;			
02:58:20 - 03:03:15	Élio Domingos faz a leitura da ata da reunião de eleição do subcomitê, realizada em 21 de maio de 2014. Sem nenhuma alteração a ata foi aprovada.	X	X
6. Encaminhamentos finais e encerramento.			
03:03:15	O coordenador geral agradece a presença de todos e finaliza a reunião	Averiguar o andamento do Projeto Hidroambiental do SCBH Paraúna	Conselheiros Fernando Linhares e Renato Constâncio.
Responsável pelo registro:	Élio Domingos - Equipe de Mobilização CBH Rio das Velhas		

REGISTRO DE REUNIÃO

Objeto:	Reunião Ordinária do SCBH Rio Paraúna

Reunião n°	002/2014	Próxima reunião:	003/2014
Data:	09/09/2014	Data:	25/10/2014
Horário:	09h00	Horário	09h00
Local:	Sede SCBH Paraúna	Local:	XXX

Entidades presentes:

Nomes:	Representação:	Entidade:
Alex Mendes Santos	Titular	Caminhos da Serra
Clarissa B. Dantas	Convidada	CBH Rio das Velhas
Devane Alves Ottone Ribas	Convidada	Hidrotérmica
Élio Domingos Neto	Convidado	CBH Rio das Velhas
Elísio Geraldo Campos	Suplente	EMATER - Gouvêia
Fernando Antônio Linhares	Titular	COOPITA
Ideania de Souza	Convidada	Coopita
Ivanete Rodrigues da Silva	Convidada	Hidrotérmica
Izabel Gonçalves Nogueira	Convidada	CBH Rio das Velhas
Janaína Agde	Convidado	Pref. Municipal de Preseidente Kubitschek
Josiene C. da Silva	Convidada	Secretária de Meio Ambiente de Gouveia
Júnior César Andrade	Titular	Tracomal
Marcos Antônio da Silva	Suplente	Estamparia
Patrícia A. Malaquias	Suplente	Assuk
Rodrigo de Bacco Salvador	Convidado	Hidrotérmica

Entidades ausentes:

Nomes:	Representação:	Entidade:
Bethânia de Oliveira e Silva	Titular	Prefeitura Presidente Kubitschek
Cristiane Shirley de Oliveira	Titular	SARP
Fernanda de Melo Mota	Suplente	Prefeitura de Congonhas do Norte
Francine Oliveira	Titular	Prefeitura Conceição do Mato Dentro
Giordanni Oliveira Ottone	Titular	Ass. Comunitária Taperense Caminhos da Liberdade

Janaína Lúcia de Andrade	Titular	Prefeitura de Gouvêia
João Marcelo da Silva	Suplente	Hidrotérmica
Júnior Cézar A. Silva	Suplente	Caminhos da Serra
Kátia Liliane Rosa	Suplente	Prefeitura Presidente Juscelino
Leandro Coura Melo	Titular	COPASA Pres. Juscelino
Lucivânia Silva	Suplente	Aspernasa
Renato Júnior Constâncio	Suplente	CEMIG

Pauta:	1. Abertura da reunião; 2. Leitura e aprovação da ata da reunião realizada em 12 de agosto de 2014; 3. Informes; **-** Encaminhamentos do Projeto Hidroambiental **-** Status do Plano Diretor (documentos disponíveis na aba 'arquivos' no seguinte link: http://cbhvelhas.org.br/planodiretor/); 4. Proposta /Convite para curso sobre georreferenciamento e cartografia da Bacia do Rio Paraúna; 5. Discussão sobre logística da Expedição Paraúna Set/2014; 6. Encaminhamentos finais e encerramento da reunião.

Gravação	Resumo dos assuntos tratados	Encaminhamentos/OBS	Responsável
1. Abertura da reunião;			
00:00:00 - 00:25:55		X	X
2. Leitura e aprovação da ata da reunião realizada em 12 de agosto de 2014			
00:25:55 - 00:57:54		. X	X
3. Informes;			
00:57:55 - 01:30:18	Considerações realizadas pelo Subcomitê foram encaminhadas à AGB Peixe Vivo para prosseguir nas próximas fases de contratação Elisio informou sobre liberação de um recurso para realização do projeto de construção de barraginhas, manutenção de estradas vicinais e cercamento de nascentes na região. Comentou que o projeto existe desde 2002. Comprometeu-se a localizar o projeto e encaminhar para que o Subcomitê possa acompanhar a execução do projeto;	X Encaminhar o projeto mencionado para o Subcomitê Diálogo com a	X Elísio

	Junior - TRACOMAL, informou sobre um projeto com barraginhas para contenção de sedimentos na área da empresa. Está em diálogo para realizar teste de utilização dos resíduos da mineração em trabalho de recuperação de voçorocas; Fernando informou sobre o trabalho da COOPITA, que a partir da sexta-feira dia 12/09, passará a promover uma feira permanente, na entrada de Gouveia, com o objetivo de geração de renda para os cooperados, tendo como foco os turistas; Formação do GT para acompanhamento da atualização do PDRH Rio das Velhas, com o objetivo de avaliar no que tange a Bacia do Paraúna nesses documentos reflete a realidade e contempla o ponto de vista do Subcomitê e os estudos disponibilizados. Estão disponibilizados no site do CBH Rio das Velhas (www.cbhvelhas.org.br/planodiretor) na aba arquivos, 3 relatórios produtos: Relatório 02A DIAGNÓSTICO GERAL Revisão 01; Relatório 02B DIAGNÓSTICO ESPECÍFICO das UTES; Relatório 03 ANÁLISE INTEGRADA E PROGNÓSTICO - GT: Renato Constâncio, Fernando Linhares e Junior Andrade(TRACOMAL).	Caminhos da Serra a fim de realizar teste de utilização dos resíduos da mineração em trabalho de recuperação de voçorocas; X Formação do GT para acompanhamento da atualização do PDRH Rio das Velhas;	Junior X Renato Constâncio, Fernando Linhares e Junior Andrade(TRACOMAL).
4. Proposta /Convite para curso sobre georreferenciamento e cartografia da Bacia do Rio Paraúna			
01:30:18 - 02:58:20	Izabel Equipe CBH Velhas, apresentou sobre geoprocessamento e como essa ferramenta contribui para compreensão do espaço, localização e ferramenta de decisão na gestão. Decidiu-se que nas próximas reuniões do Subcomitê haverá sempre um momento de trita minutos, para aprofundamento dessa temática, a começar com as bases do PDRH, sendo o primeiro tema Unidades de Conservação. Alex convidou os conselheiros e convidados do SCBH Rio Paraúna para Oficina de Geotecnologias no Paraúna (anexo proposta), a realizar-se na 2ª quinzena de setembro. Os interessados favor manifestarem por meio do e-mail agendabrunomendes@gmail.com.	Apresentação das bases cartográficas das Unidades de Conservação	Equipe de Mobilização CBH-Velhas
5. Discussão sobre logística da Expedição Paraúna Set/2014			

02:58:20 - 03:03:15	Confirmou-se a proposta de realização de duas atividades de campo, sendo a primeira exclusiva para conselheiros, para reconhecimento. Definiu-se reagendamento da 1ª visita para o dia 25/09, início às 7h em Gouveia, para a parte alta e média da bacia do Rio Paraúna, finalizando na PCH Paraúna/Cemig. O CBH Velhas disponibilizará o lanche e van. Alguns membros irão com carro próprio. Na próxima reunião será agendada a data de visita a porção baixa da bacia do Rio Paraúna. A segunda atividade de campo, de visita aos municípios em formato de expedição, dependerá da manifestação dos representantes desses, informando melhor data, modo e formato das atividades. Para iniciarem uma proposta de atividades nos municípios formou-se um GT composto por Josiane, Devane, Elisio, Alex, e Ivanete.	Disponibilização de transporte e lanche; Manifestação dos representantes dos Municípios informando data, modo e formato das atividades da expedição; Elaboração da proposta de atividades nos municípios;	Equipe de Mobilização CBH-Velhas; Representantes dos Municípios; Josiane, Devane, Elisio, Alex, e Ivanete;
6. Encaminhamentos finais e encerramento.			
03:03:15	O coordenador geral agradece a presença de todos e finaliza a reunião		
Responsável pelo registro:	Politácito Santos - Equipe de Mobilização CBH Rio das Velhas		

SCBH RIO TAQUARAÇU

Ofício n° 006/2014/SCBH RIO TAQUARAÇU

Belo Horizonte, 01 de agosto de 2014**.**

Ref.: 40ª Reunião ordinária do Subcomitê Rio Taquaraçu

Prezado (a) Senhor (a),
Em continuidade às atividades do Subcomitê da Bacia Hidrográfica do Rio Taquaraçu para o ano de 2014, gostaríamos de convidá-lo (a) para a 40ª reunião ordinária que será realizada no **dia 08 de agosto de 2014,** no **Município de Taquaraçu de Minas, Parque de Exposições, localizado na Rua Candido, Nº 182, centro, com início às 9h.**

Pauta.
Recepção de Conselheiros e Convidados.
1.0- Informes;

1.1 - 79ª reunião ordinária do CBH rio das Velhas;
1.2 - Entrega dos PMSB dos municípios da bacia do rio taquaraçu.
1.3 - Oficio IGAM – Outorga coletiva de usuários bacia do Ribeiro Bonito;
1.4 - Viabilidade renovação de parcerias para continuidade de produção de mudas Viveiro Langsdorff;
1.5 - Desligamento do conselheiro Sr. Sebastião Albino (usuário) do SCBH rio taquaraçu;

2.0 - Apresentação Status atualização Plano Diretor do município de Taquaraçu de Minas – Agencia Metropolitana/Plan H Arquitetura de Urbanismo;

3.0 - Apresentação de Proposta para realização “Momento de Campo -Projeto Hidroambiental Sub-bacia Rio Taquaraçu – Recomposição de Matas Ciliares Degradadas e Manutenção Florestal na Bacia do Rio Taquaraçu – GOS Florestal

4.0- Adesão de novos produtores rurais-Projeto Hidroambiental Sub-bacia Rio Taquaraçu.”

5.0. Encaminhamentos e encerramento

Quaisquer informações complementares e a confirmação de sua presença ou representante poderão ser feitas através dos telefones (31) 3222 8350, ou por meio do endereço eletrônico: derza.nogueira@cbhvelhas.org.br ou cbhvelhas@cbhvelhas.org.br.
Certo de contarmos com a sua inestimável participação, subscrevo-me.

Atenciosamente,
Ricardo Costa Carvalho
Coordenador de usuários SCBH Rio Taquaraçu.

Ofício n° 005/2014/SCBH RIO TAQUARAÇU

Belo Horizonte, 14 de julho de 2014**.**

Ref.: 39ª Reunião Extraordinária do Subcomitê Rio Taquaraçu

Prezado (a) Senhor (a),

Em continuidade às atividades do Subcomitê da Bacia Hidrográfica do Rio Taquaraçu para o ano de 2014, gostaríamos de convidá-lo (a) para a 39º reunião extraordinária que será realizada no dia **18 de julho de 2014, no Município de Belo Horizonte, na Sede do CBH Rio das Velhas, localizado na Rua dos Carijós, Nº 150, 10º andar, sala de reuniões, com início às 9h.**

Pauta.
Recepção de Conselheiros e Convidados.

1.0 - Apresentação do Estudo topográfico das áreas cadastradas dos proprietários rurais e definição das novas áreas-Projeto Hidroambiental "SCBH Rio Taquaraçu" – GOS Florestal

2.0**-** Adesão de novos produtores rurais - Projeto Hidroambiental – "SCBH Rio Taquaraçu."

3.0- Apresentação do status da mobilização nas escolas da bacia do Rio Taquaraçu; GOS Florestal

4.0- Encaminhamentos e encerramento .

OBS.: Quaisquer informações complementares e a confirmação de sua presença ou representante poderão ser feitas através dos telefones (31) 3222 8350, ou por meio do endereço eletrônico:
derza.nogueira@cbhvelhas.org.br ou cbhvelhas@cbhvelhas.org.br.

Certo de contarmos com a sua inestimável participação, subscrevo-me.

Atenciosamente,

Ricardo Costa Carvalho

Coordenador de Usuarios do SCBH Rio Taquaraçu

do Rio Taquaraçu

GBH Rio das Velhas

SUBCOMITÊ DA BACIA HIDROGRÁFICA DO TAQUARAÇU
SCBH Taquaraçu (Vinculado ao CBH-Velhas)

LISTA DE PRESENÇA - Data: 18/07/2014
LOCAL: Sede do CBH Rio das Velhas. Hora: 09h00.

Nº	Nome	Entidade	Email	Telefone	
		Membros do Poder Público			
		TITULAR			
1	Hugo Savio Correia	Secretaria Municipal de Meio Ambiente de Caeté	hugosavio2009hotmail.com	3651 3223/97704861	Hugo Sávio Correia.
2	Matildes Lara	Mobilizadora Prefeitura Taquaraçu de Minas	ios@iosconstrucao.com.br	3684 1434/87768725	Matildes Lara
3	Reginaldo Santos Lima	Secretaria Municipal de Meio Ambiente e Agricultura de Nova União	rslima08@hotmail.com	(31) 84695722	
4	Gisele Maria dos Santos	Secretaria Municipal de Educação de Taquaraçu de Minas	gmsantos@yahoo.com.br	(31) 84616664	Gisele Maria dos Santos
5	Bruna Raquel Cruz	Secretaria Municpal de Meio Ambiente Taq. Minas		(31) 99692512	
		Membros Usuários			
		TITULAR			
1	Ricardo Costa Carvalho	COPASA	ricardo.carvalho@copasa.com.br	3649.60.74 (75) 9954.46.05	
2	Eduardo Lopes	Arcelor Mittal	eduardo.lopes@arcelormittal.com.br	8519 3700 3679.12.00	
3	Hamilton Nunes	EBQ - Empresa Brasileira de Quartzo	hamilton.nunes@ebq.com.br	(38) 84046022	
4	Sebastião Everardo Baião Albino	Produtor Rural	sebastiaoalbino@uol.com.br	(31) 8468.28.29	
5	Diemeson Neves Porto	SAEE - CAETE	diemersonporto@yahoo.com.br	3651.51.00/8418.5365	
		SUPLENTES			
1	Walter Caetano	União Agropecuária Indústria Comércio Importação Exportação de Bebidas	cachacagermana@hotmail.com	83995007	
		Membros Sociedade Civil			
		TITULAR			
1	Mariana Morales	Pau Brasil	maripaubrasil@gmail.com	92140061	
2	Tarcisio de Paula Cardoso	ACOMCHAMA	tapaucar@yahoo.com.br	3474-7442/9612.2232	
3	Ademir Martins Bento	MACACA	ademirmb@yahoo.com.br	3651.36.89 9104.77.46	
4	Derza A. Costa Nogueira	Instituto Guaicuí	derza.nogueira@cbhvelhas.org.br	(31) 32228350	Derza Nogueira
5	Carlos Magalhães	Associação Comunitária Roças Novas	edneiapessoa@yahoo.com.br	3652.12.30	
		SUPLENTES			
1	Carmelita	Centro Novo Horizonte		9662.33.94	

Subcomitê da Bacia Hidrográfica do Rio Taquaraçu

39ª REUNIÃO EXTRAORDINÁRIA DO SUBCOMITÊ DA BACIA HIDROGRÁFICA DO RIO TAQUARAÇU
SCBH RIO TAQUARAÇU
(VINCULADO AO CBH RIO DAS VELHAS)
REUNIÃO 18 DE JULHO DE 2014
LOCAL: Sede CBH Rio das Velhas, rua carijós, Nº 150, 10º andar, centro, BH

	NOME	ENTIDADE	TEL/FAX/CEL	E-MAIL (letra de forma)
1	Luiza Costa Nogueira	CBH Velhas	31. 32228350	luiza.nogueira@cbhvelhas.org.br
2	Amanda de Amorim	CBH Velhas	31-3222 8350	amanda.amorim@cbhvelhas.org.br
3	Rose Myrian Alves Ferreira	GOS FLORESTAL	(35)8874 5933	rose.myrian@yahoo.com.br
4	Thiago Batista Campos	AGB Peixe Vivo	(31) 3207 8500	thiago.campos@agbpeixevivo.org.br
5	Marcone Geraldo Lima	Rep Prefeituras	31 8776 8825	[illegible]
6	Alessandro Vanini	GOS FLORESTAL	31 8492 3210	GOSFLORESTAL@UOL.COM.BR
7				
8				
9				
10				
11				
12				
13				
14				
15				
16				

Subcomitê da Bacia Hidrográfica do Rio Taquaraçu

REUNIÃO AGB PEIXE VIVO E O SUBCOMITÊ DA BACIA HIDROGRÁFICA RIO TAQUARAÇU

SCBH RIO TAQUARAÇU

(VINCULADO AO CBH RIO DAS VELHAS)

LOCAL: SEDE DO CBH RIO DAS VELHAS-RUA CARIJÓS, 150, 10° ANDAR, CENTRO-BH. HORA: 8H00.

GESTÃO 2013/2015 DATA:17/09/2014

	NOME	ENTIDADE	TEL/FAX/CEL	E-MAIL (letra de forma)
1	Ilza Costa Nogueira	CBH Rio das Velhas	31 32228350	ilza.nogueira@cbhvelhas.org.br
2	José Luís Guimarães	EMATER-MG	(31) 3684-1158	taquaracu.minas@emater.mg.gov.br
3	Lilian Bretas	Arcelor Mittal	(31) 3679 1345	lilian.ferreira@arcelormittal.com.br
4	Ricardo Costa	subcomitê	9954 4605	ricardo.carvalho@copasa.com.br
5	Thiago Batista Campos	AGB Peixe Vivo	(31) 3207 8529	thiago.campos@agbpeixevivo.org.br
6	Arthur Rodrigues Sirot	IEF/Sedesma Caeté	(38) 9940 8381	arthurcro@gmail.com
7	[illegible]	Subcomitê	031/87768725	vivoorganizacoes@gmail.com
8				
9				
10				
11				
12				
13				
14				
15				
16				

REGISTRO DE REUNIÃO

Objeto:	Reunião Ordinária do SCBH Taquaraçu		
Reunião n°	39º Reunião Ordinária	Próxima reunião:	40ª Reunião Ordinária
Data:	18/07/2014	Data:	08 de agosto/2014
Horário:	9h00	Horário	9h00
Local:	Sede do CBH Rio das Velhas - BH	Local:	Taquaraçu de Minas
Entidades presentes:			
Nomes:		Representação:	Entidade:
Hugo S. Correia		Titular	Secretaria Municipal de Meio Ambiente de Caeté
Matildes Lara		Titular	Prefeitura de Taquaraçu de Minas-Mobilizadora
Ricardo Costa Carvalho		Titular	Copasa
Hamilton Nunes		Titular	EBQ-Empresa Bras. De Quartzo
Rose Myrian Alves Ferreira		Convidada	Gos- Florestal
Alessandro Vanini		Convidado	GOS- Florestal
Thiago Batista Campos		Convidado	AGB-Peixe Vivo
Derza Aparecida Costa Nogueira		convidada	CBH Rio das Velhas-Equipe de Mobilização
Entidades Ausentes			
Sebastião Everardo Baião Albino		Titular	Produtor Rural
Mariana Morales		Titular	Pé de Urucum
José Carlos Pinto Pessoa		convidado	Cidadão
Fabiana Queiroga		Convidada	SAAE-Caeté
Carlos Magalhães		Titular	Assoc.Comunitária Roças Novas
Reginaldo Santos Lima		Titular	S.Mun de Meio Amb e Agricultura de Nova União
Gisele Maria dos Santos		Titular	Sec.Mun. De Educação de Taquaraçu de Minas
Bruna Raquel Cruz		Titular	Dir. Meio Amb do Mun. De Taquaraçu de Minas
Eduardo Lopes		Titular	Arcelor Mital
Sebastião Everardo Baião Albino		Titular	Produtor Rural
Walter Caetano		suplente	União Agrop. Ind.Comercio Import. Expor. Bebidas
Tarcísio de Paula Cardoso		Titular	Acomchama
Ademir Martins Bento		Titular	Macaca
Carmelita		Titular	Comunidade Novo Horizonte

	1. Apresentação do Estudo topográfico das áreas cadastradas dos proprietários rurais e definição das novas áreas-Projeto Hidroambiental “SCBH Rio Taquaraçu” – GOS Florestal
	2. Adesão de novos produtores rurais - Projeto Hidroambiental – “SCBH Rio Taquaraçu.”
	3. Apresentação do status da mobilização nas escolas da bacia do Rio Taquaraçu; GOS Florestal
	4. Debates, encaminhamentos, outros

Gravação	Resumo dos assuntos tratados	Encaminhamentos/OBS	Responsável
1-Apresentação do Estudo topográfico das áreas cadastradas dos proprietários rurais e definição das novas áreas-Projeto Hidroambiental “SCBH Rio Taquaraçu” – GOS Florestal			

04 min 46seg	Sr Alessandro-GOS Florestal, informa sobre a realização futura do dia de campo relacionado ao projeto hidroambiental e solicita sugestões. Informa que foi pensado em dois trabalhos a serem realizados, sendo um a cultura do palmito,ou eucalipto que pode vir a gerar renda , que poderá ocupar áreas como topo de morro, onde há pastagem atualmente. Outra prospota seria o manejo de floresta para uso múltiplo, com resultado econômico. Derza Nogueira-CBH Velhas, sugere que a GOS apresente o status do projeto. Comenta que acredita que inserir culturas nos três municípios poderá ser complexo, dessa forma, acredita que para isso, há a necessidade de discutir sobre isso com os produtores e EMATER e que com a apresentação do status do projeto, poderia pensar na possibilidade. Alessandro-GOS informa q a ideia surgiu com o diálogo entre a GOS com os produtores rurais e com os técnicos da Emater. Em relação à ocupação de áreas por florestas, sugere o eucalipto. Derza solicita que a GOS informe na apresentação, a quantidade de hectares das áreas a serem recuperadas e dados sobre o cercamento, e reposição e assim foi feito. Alessandro-GOS informa que foram instalados os marcos geodésicos de cada propriedade e que da demarcação prevista para 35 propriedades, foram demarcadas 34, sendo que a do Sr Domingos não teve demarcação, pois foi necessário que ele se desfizesse da propriedade, por motivos pessoais. Informa que os 34 mapas relativos às áreas, incluindo mapas de erosão de algumas propriedades, constam no relatório disponibilizado no site do CBH Rio das Velhas. Esses mapas foram apresentados. Sr. Thiago-AGB Peixe Vivo informa que para o último relatório, foram solicitados revisões pela GOS, mas que ainda não estavam disponíveis.		
2. Adesão de novos produtores rurais - Projeto Hidroambiental – "SCBH Rio Taquaraçu."			

	Derza Nogueira-CBH Rio das Velhas, informa que teve como encamihamento na reunião passada, que o SR Hugo Correia-Sec. Meio Ambiente Caeté realizasse uma avaliação dos proprietários e se haveria a necessidade de mais adesões no projeto de áreas de outros produtores e que foi solicitado à Bruna-Taquaraçu, procurar saber se em Córrego Furado haveria algum produtor interessado, mas que já tem conhecimento de que Córrego Furado já se encontra bem atendido e que seria interessante se trabalhar com a recomposição da mata ciliar do Rio Taquaraçu.Informa que são no total 133 hect a ser recuperado no projeto, mas que poderiam estar sobrando cerca de 15 hectares que poderão ser utlizados para recuperação de novas propriedade, promovendo a adesão a novas propriedades a serem recuperadas. De acordo com Derza, há uma lista de espera de áreas em Nova União de produtores interessados em aderir ao projeto. Alessandro-GOS questiona sobre a distribuição do recurso referente ao projeto, pois há produtores com áreas grandes nos municípios De acordo com ele, priorizaria o município de Nova União, pois beneficiaria um maior número de proprietários, pois nos outros municípios, já foram utilizados a verba. Como o recurso é pequeno, não haveria como realizar a recuperação de todas as áreas, mas é interessante que o projeto sirva de modelo para prefeituras, órgãos públicos, etc. Hugo Correia informa o interesse em aderir mais produtores de Caeté no projeto. Em relação a Ribeiro Bonito, informa que há muitos interessados.	Derza Nogueira sugere a necessidade de se realizar uma reunião entre o SCBH Rio Taquaraçu e o DER, não temos informações sobre as condicionantes que não foram apresentadas ao SCBH rio taquaraçu	SCBH Rio Taquaraçu e Equipe de Mobilização-CBH Velhas
3. Apresentação do status da mobilização nas escolas da bacia do Rio Taquaraçu; GOS Florestal			

01h 45min	Rose Myrian Alves Ferreira-GOS Florestal, apresenta um resumo sobre o status da mobilização nas escolas da bacia referente ao projeto.São escolas públicas do ensino fundamental, sendo escolas rurais, mas algumas estão em áreas urbanas, As escolas estão localizadas nos municípios de Taquaraçu de Minas, Nova União e Caeté.Informa que foram realizados contatos com os Prefeitos do municípios e secretários de educação e para os diretores das escolas, sendo que em uma escola ainda não foi feito contatos, que se localiza próximo ao Córrego Ribeirão. Cinxo escolas estão em processo de capacitação, e ainda falta iniciar o processo em 32 escolas. São 39 educadores que foram contactados para o proccesso de capacitação. Alessandro-GOS informa que o professor encontra-se saturado de projetos e ainda tiveram como agravantes para o atraso da mobilização a realização da Copa. A diretriz a ser utilizada no processo, é que em vez de se levar o projeto para os professores, é levar os professores a criarem conteúdos em suas disciplinas com enfoque no projeto. Rose Myrian Alves Ferreira-GOS Florestal, informa que será iniciado os contatos com os professores, sendo que ela frequenta a escola durante todo o dia para realizar esse contato, pois é necessário escolher um momento para isso, devido a alta atividade do professor. Informa que os contatos ainda não foram iniciados em algumas escolas, devido a problemas como ausência de professor, mudança da direção da escola, ocorrência da Copa, etc. O semestre foi tumultuado e de acordo com as direções das escolas, seria melhor que essa monilização tivesse início em agosto de 2014. Foi apresentado o projeto nas escolas, mas os contatos com os professores estão feitos em pequenos grupos ou de forma individual, devido a acessibilidade de se realizar os contatos com grupos maiores de professores.		
5. 8. Debates, encaminhamentos, outros			
	Derza Nogueira solicitou na reunião ordinária ocorrida no mês de novembro de 2013, que a GOS Florestal e AGB Peixe Vivo, disponibilizassem nos relatórios do projeto, dados referentes à espécie de mudas, áreas plantadas, etc, pois há a intenção da realização de um documento de cada produtor rural e a realização de um seminário abordando o resultado do projeto. É também interesse, premiar ou reconhecer o produtor rural participante do projeto. Alessandro-GOS informa que no relatório já descreve essas informações, mas que esse relatório ainda não aprovado. Derza informa que irá recorrer ao corpo técnico, secretários de agricultura dos municípios, Emater e realizar uma reunião para avalização sobre o plantio de culturas nos municípios.	Derza informa que irá recorrer ao corpo técnico, secretários de agricultura dos municípios, Emater e realizar uma reunião para avalização sobre o plantio de culturas nos municípios.	Derza Nogueira-Equipe de Mobilização
Responsável pelo registro:	Amanda Amorim - E. M. do CBH Rio das Velhas		

REGISTRO DE REUNIÃO

Objeto:	Minuta ata da 40ª Reunião Ordinaria do SCBH Rio Taquaraçu		
Reunião n°	040/2014	Próxima reunião:	041/2014
Data:	08/08/2014	Data:	12/09/2014
Horário:	09h00	Horário	09h00
Local:	Municipio de Taquaraçu de Minas	Local:	Associação São Vicente de Paulo

Entidades presentes: Conselheiros	
Nomes:	Entidade:
Hugo Savio Correia	Secretaria de Meio Ambiente do município Caeté
Matides Gonçalves Lara	Mobilizadora Pref. Taquaraçu de Minas
Gisele Maria dos santos	Secretaria de Educação do Municipio de Taquaraçu de Minas
Ricardo Costa Carvalho	COPASA
Roberto Barbosa	Arcelor Mittal
Hamilton Nunes	EBQ – Empresa Brasileira de Quarzto
Derza Costa Nogueira	Instituto Guaicui
Walter Caetano	UNIAGRO
Rose Myrian A. Ferreira	GOS Florestal
Amanda de Amorim Alves	CBH rio das Velhas
Ana Luiza Resende	EMATER - Caeté
Arthur R. Sirot	IEF - Caeté
Holdlianh Campos	PLAN H
Maria Helena G. Stelely	Assistencia Social – Taquaraçu de Minas
Victor Ferreira	GOS Florestal
Michele Aparecida Castro Silva	Secretaria de Saude – Taquaraçu de Minas
Conselheiros ausentes:	
Reginaldo Santos Lima	Secretaria de meio ambiente do município de Nova União
Bruna Raquel Cruz	Secretaria de meio ambiente do município de Taquaraçu de Minas
Diermeson Neves Porto	SAAE do Municipio de Caeté
Mariana Morales	Instituto Pé de Urucum
Tarcisio de Paula Cardoso	Acomchama
Ademir Martins Bento	Macaca
Carlos Magalhães	Associação comunitária de Roças Novas
Carmelita Meireles	Associação Novo Horizonte

Pauta:Informes	
	1.1. 79ª Reunião Ordinaria do CBH rio das Velhas
	1.2 Entrega dos PMSB dos municípios da bacia do Rio Taquaraçu
	1.3 Oficio IGAM – outorga coletiva de usuários da bacia do Ribeiro Bonito
	1.4 Viabilidade renovação de parcerias para continuidade de produção de mudas Viveiro Langsdorff
	1.5 Desligamento do conselheiro Sr. Sebastião albino (usuário) do SCBH rio Taquaraçu
Gravação	Resumo dos assuntos tratados

00:01:35 00:27:40	Ricardo Carvalho, agradeceu a presença e solicitou que se todos que se apresentam e iniciou a 40ª reunião ordinária do SCBH do Rio Taquaraçu convidando a todos participarem da 79ª Plenária do CBH Rio das Velhas, agendada para o dia 22 de Agosto as 13:30h no auditório do CREA, esta pautado dentre vários assuntos: A solenidade de entrega do documento final dos Planos Municipais de Saneamento Básico dos municípios de Nova União, Caeté, Sabará, e Taquaraçu de Minas. Discussão de Deliberação Normativa que institui procedimentos para a análise e o acompanhamento dos processos de outorga encaminhados ao Comitê da Bacia Hidrográfica do Rio das Velhas. Discussão de Deliberação Normativa que cria o Subcomitê na UTE Nascentes. Discussão de Deliberação Normativa que cria o Subcomitê na UTE Guaicuí. Apresentação do Mapa de Qualidade das Águas e das ações do SISEMA decorrentes do monitoramento da qualidade das águas. Proposta de Moção contra Projeto de Lei 5245/2014 - Altera a Lei nº 15.082 de 27/4/2004, que dispõe sobre rios de preservação permanente e dá outras providências. As reunião são abertas e contamos com a participação de todos. Sr. Hugo Savio, apresenta o histórico do conflito pelo uso da água da sub-bacia do Ribeiro Bonito, para contextualizar a elaboração de oficio que sera encaminhado ao IGAM. Sr. Hamilton Nunes lembra que na reunião anterior ficou com encaminhamento que o SAAE iria elaborar o oficio e seria discutido na reunião ordinária para aprovação e envio ao IGAM, fica em aberto este encaminhamento. Derza Nogueira informa que estamos completando 2 anos da construção do viveiro Langsdorff e que uma das nossas parceiras a SEQTRA oficializou o enceramento do contrato e que não tem a intensão de renovar o termo de compromisso. Já relizamos a primeira reunião com a ArceloMittal para avaliarmos as possibilidades de buscar uma nova parceria; a Derza informa da saída do Sr. Sebastião Albino do SCBH Rio Taquaraçu.
2.0. Apresentação Status atualização Plano Diretor do Municipio de Taquaraçu de Minas – Agencia Metropolitana/PlanH Arquitetura de Ubanismo.	
00:28:45 01:56:39	Sr. Sandro Verissimo, informa que já estamos na 5ª audiência publica e a idéia de apresentamos a elaboração do plano diretor no subcomitê e que ainda estamos recebendo contribuições. Os trabalhos estão bem avançados, fizendos um estudo bem detalhado da região, através de levantamentos de dados secundários, estamos na etapa final, todas informações encontra-se no site e já tivemos mais de 800 visitantes. A revisão do plano diretor de 2006, tem um foco diferente do plano de saneamento, tem o proposito de ser o instrumento básico da politicas públicas, focando principalmente o mapa de zoneamento uso e ocupação do solo. As diretrizes; principais para onde o município vai crescer, regulamentação de gestão urbana. O plano garante os mecanismos democráticos a população para parciticiparem no planejamento e gestão do município, quais vão ser estes mecanismos e por quanto tempo? Estou apresentando os detalhes do plano para que a população o que pode e o que não pode fazer em nosso território. Sr. Sandro Verissimo apresentou todo trabalho técnico, levantamentos, mapas e informações necessarios para atualização do plano. Com contribuições do subcomitê, iserimos a preservação das APPs, Topos de Morro, reserva legal, propondo a criação de corredores ecológico, visando a preservação dos recursos hídricos, áreas de expansão urbana, sistema viário de transporte publico interligando todas as regiões mapas bem precisos destacando todos os estudos e levantamentos realizados no município. Esta foi a contribuição que conseguimos dar compilando todas as informações e contribuições das audiências.
3.0. Apresentação de Proposta para realização “Momento de Campo” – Projeto Hidroambiental Bacia Rio Taquaraçu – Recomposição de Matas Ciliares Degradadas e Manutenção Florestal na Bacia do Rio Taquaraçu – Apresentação GOS Florestal	
02:02:15 02:39:48	Rose Myrian, informa que no plano de trabalho esta previsto um evento e esse será realizado em dois momentos, sendo o primeiro em 12 (doze) meses, após a implantação dos serviços de recomposiçãoflorística, previsto para setembro de 2014, e o outro após 18 (dezoito) meses dos serviços de recomposição florística, previsto para março de 2015. O local de realização será em uma área demonstrativa do projeto, a ser definida. O público alvo direto desse evento será pequenos produtores residentes ou proprietários de áreas diretamente beneficiadas pelo projeto; outros próximos que poderão ser indicados por representantes do SCBH Rio Taquaraçu; os educadores e alunos de escolas públicas do Ensino Fundamental I dos municípios abrangidos pelo projeto. A escolha do local, das formas de divulgação e da data do evento será definida com os membros do CBH Velhas, SCBH Taquaraçu, proprietários e as escolas participantes. No caso dos educadores e alunos das escolas, a participação no evento será definida com base em critérios a serem estabelecidos com as escolas, durante os trabalhos de educação ambiental. Os conteúdos a serem abordados, de forma teórica e prática, serão os já acima citados e técnicas agrícolas em harmonia com os temas de interesse dos proprietários, de recursos hídricos e de preservação das nascentes e matas ciliares. Esse será também um momento

	em que, principalmente os produtores, farão troca de experiências. Desta forma pretende-se oferecer aos agricultores outras opções de renda para as propriedades como contraponto às atividades tradicionais como pecuária (de leite e corte) e carvoejamento, muito comuns na região e com grande impacto ao meio ambiente local. O tema código florestal e erosão e assoreamento serão incluídos nas discussões com os grupos de interesse, tendo em vista estar diretamente relacionado às questões de proteção de nascentes e dos cursos d'água. Rose Myrian alertou que não daria para atender mais de um grupo de pessoas, como produtores rurais e escolas e com sugestões dos conselheiros e convidados ficou como encaminhamento para anlise os seguintes itens: Priorizar a capacitação para os produtores rurais sobre o CAR, informações básicas; Sistema agroflorestal – plantio de palmito – estudar e avaliar melhor esta proposta, se caso algum produtor interessar em inserir a cultura em sua proprietade tem como a GOS Florestal dar assistência; envolver os alunos no plantio, reflorestamento, recuperação e manutenção das florestas e a importância de se preservar; Priorizar o programa de recuperação ambiental da bacia do rio taquaraçu, preservação do cerrado e reflorestamento com nativas: Não estimular o plantio de eucalipto; Trabalhar dentro da proposta de formação de corredores ecológicos inserido no plano diretor municipal e do macrozoneamento. Ficou como encaminhamento avaliação das sugestões e apresentação do cronograma do evento. GOS Florestal.
4.0. Adesão de novos produtores rurais, projeto hidroambiental bacia do rio Taquaraçu	
	Ficou como encaminhamento da reunião ordinária do SCBH Rio Taquaraçu realizada no mês de junho para AGB repassar para a GOS Florestal, fazer levantamento de produtores rurais interessados em aderir ao projeto das sub-bacias do Corrego Furado e Ribeiro Bonito, antes de atender a lista de espera dos produtores rurais da sub-bacia do rio preto.
ENCAMINHAMENTOS: Avalição das propostas para o Momento de campo – GOS Florestal.	
Responsável pelo registro:	Derza Costa Nogueira – Equipe de Mobilização do CBH Rio das Velhas

SCBH NASCENTES

SUBCOMITÊ NASCENTES

(Vinculado ao CBH Rio das Velhas)

Ofício N°01/2014 – Subcomitê Nascentes

Ouro Preto, 26 de agosto de 2014.

Ref.: 1° Reunião Ordinária do Subcomitê Nascentes

Prezado(a) Senhor(a),

Iniciando os trabalhos do Subcomitê Nascentes, convidamos para a 1° Reunião Ordinária que será realizada no dia **05 de setembro de 2014** (sexta-feira), no **Parque Municipal Cachoeira das Andorinhas**, localizado na Avenida das Andorinhas, s/n°, Bairro Morro São Sebastião (entrada pela portaria do Morro São João ou Morro Santana) – Ouro Preto/ Minas Gerais, **com início às 09h**.

Pauta:

1. Discussão e aprovação da ata – reunião realizada no dia 25/07/2014;
2. Informes:

- Deliberação Normativa CBH Rio das Velhas para criação do Subcomitê Nascentes;
- Recurso do plano de aplicação para elaboração do plano de manejo do Parque Municipal Cachoeira das Andorinhas;

3. Apresentação dos programas de saneamento do SEMAE de Ouro Preto;
4. Apresentação dos programas de saneamento do SAAE de Itabirito;
5. Discussões, encaminhamentos, outros.

Quaisquer informações complementares e a confirmação de sua presença ou representante poderão ser realizadas através do telefone (31) 3222 8350 ou por meio do endereço eletrônico fernanda.oliveira@cbhvelhas.org.br.

Certo de contarmos com a sua inestimável participação, subscrevo-me.

Atenciosamente,

Ronald de Carvalho Guerra

Coordenador Geral do Subcomitê Nascentes

COMITÊ DA BACIA HIDROGRÁFICA DO RIO DAS VELHAS

SUBCOMITÊ NASCENTES

CONVITE PARA ELEIÇÃO DO SUBCOMITÊ NASCENTES – GESTÃO 2014/2016

Criado em 1998, o Comitê da Bacia Hidrográfica do Rio das Velhas (CBH Rio das Velhas) é um órgão de Estado, colegiado, que discute a política, propostas e projetos para melhoria da quantidade e qualidade das águas da Bacia Hidrográfica do Rio das Velhas. O CBH Rio das Velhas é eleito e composto por 56 representantes dos segmentos: poder público, usuários (que fazem o uso econômico da água) e sociedade civil organizada.

Ao longo dos anos, o CBH Rio das Velhas ampliou a sua atuação e por isso aprovou em 2004 a criação dos Subcomitês, possibilitando a participação de um número maior de pessoas nas decisões sobre as águas e o meio ambiente em todos os cantos da bacia. Atualmente o CBH Rio das Velhas possui 13 Subcomitês formados e o **Subcomitê Nascentes, que abrange os municípios de Ouro Preto e Itabirito**, será o próximo a trabalhar com ações de mobilização social, educação ambiental, elaboração de projetos, criação de núcleos, além de articulação e mediação de conflitos.

A eleição é a hora para as instituições se tornarem parte da composição do Subcomitê, para participar das decisões, planejar e aprimorar a gestão das águas. As entidades interessadas em participar da nova composição deverão participar da eleição que será realizada no dia 25 de Julho, às 09h, no Restaurante Chão de Minas em Cachoeira do Campo – Ouro Preto/ MG.

ELEIÇÃO DO SUNCOMITÊ NASCENTES GESTÃO 2014/2016

Data: 25 de julho de 2014 (sexta-feira)

Horário: 09 horas

Local: Restaurante Chão de Minas

Endereço: Rua Nossa Sra. Auxiliadora, n°29, Centro – Cachoeira do Campo, Ouro Preto/ MG.

O Subcomitê é composto pelos seguintes segmentos:

Sociedade civil organizada: associações de bairro, associações comunitárias, entidades culturais, organizações não governamentais, entidades de pesquisa, grupos religiosos, dentre outros;

Poder público: órgãos públicos do poder municipal, estadual e federal como prefeituras e escolas;

Usuários de água: empresas, concessionárias municipais de saneamento básico, produtores rurais que fazem uso da água por meio da captação superficial subterrânea, dentre outros.

Participe e ajude a divulgar!

Para informações complementares e a confirmação de presença, estamos disponíveis pelo telefone (31) 3222 8350 ou por meio do endereço fernanda.oliveira@cbhvelhas.org.br.

OBS: Atenção aos documentos anexos.

Eleição Subcomitê Nascentes

Data: 25 de julho de 2014

Local: Cachoeira do Campo – Ouro Preto/ Minas Gerais

Subcomitê Nascentes

	NOME	ENTIDADE	TEL/FAX/CEL	E-MAIL (letra de forma)
1	Erika Curtiss dos Santos	Sec. Mun. Meio Ambiente - Ouro Preto	8408 9851	erika.curtiss@ouropreto.mg.gov.br
2	Vander Luiz de Paula	Sociedade Civil	8720-8751	alsaHed42@YAHOO.Com.BR
3	Edenir Ubaldo Monteiro	Fundação Aleijadinho	8749.4745	edenirgeo@yahoo.com.br
4	ALBERTO VIEIRA DE MELO MATOS	IEF/FLORESTA EST. VAI MII	(31)99611340	alberto.matos@meioambiente.mg.gov.br avmmatos@hotmail.com
5	Raquel Bueno de Menezes	Jaguar Mining Inc	(31)3232-7193 92566421	raquel.menezes@jaguarmining.com.br
6	Rafael Carvalho Barbosa	Fundação Aleijadinho	(31) 8606-3182	turismo@fundacaoaleijadinho.com.br
7	Jurandir José dos Santos	ONG Brigada 1	97438853:35512269	Jurandir04@bol.com.br
8	FLAVIO ANDRADE	FAMOP	99612873/35512873	FLAVIOOUROPRETO@GMAIL.COM
9	Maria das Graças de Melo Ferreira	APAOP	35513281/89282215	mariamelofa@yahoo.com.br
10	CARLOS H. LUCCHI ROCHA	ASS. COM. ART. AG. MACIEL	99912908/93113383	CARLOSLUCCHIROCHA@GMAIL.COM
11	CARLOS EDUARDO DA SILVA	RODOL LTDA	(31)92546795	CARLOSEDUARDOS2009@YAHOO.COM.BR.
12	Nadja Apolinario	PMOP/SEMMA	(31) 83903154	nadja.apolinario@ouropreto.mg.gov.br
13	Penha Aparecida Vicente	Sec. Municipal meio Ambiente	(31) 88716750	penhaaparecidavicente@yahoo.com.br
14	Fabíola de P.F. Nonato	SEC. MUNCIPAL MEIO AMBIENTE DE ITABIRITO	88879621/3563-4980	faecologa@yahoo.com.br
15	Heloísa França	SAAE Itabirito	86992759/35624101	saeioambiental@saaeita.mg.gov.br.
16	Fellipe Ramos B.	Pedreira Irmãos Machado	87462870	meioambiente@irmaosmachado.com.br

Eleição Subcomitê Nascentes

Data: 25 de julho de 2014

Local: Cachoeira do Campo – Ouro Preto/ Minas Gerais

	NOME	ENTIDADE	TEL/FAX/CEL	E-MAIL (letra de forma)
17	Ivana L. Oliveira	Bemil	9635-7896	ivana@bemil.com.br.
18	Tália Freitas	SEMAE	8452-8351	talia.freitas@ouropreto.mg.gov.br
19	Ana Paula Francisca	Saae Itabirito	8699-9753	comunicacao@saaeita.mg.gov.br
20	Wilson Guerra	Fund. Gorceix	9961-1857	wjguerra@gorceix.org.br
21	Viviane Rodrigues Pires	SEMAE - Ouro Preto	(31) 8523-1497	vpires36@gmail.com
22	Marco Pechosz	Fund. Gorceix	9961-1837	marco.pechosz@gorceix.org.br
23	FERNANDA OLIVEIRA	E.M CBH Rio das Velhas	3222 8350	FERNANDA.OLIVEIRA@CBHVELHAS.ORG.BR
24	Clarissa Bastos Dantas	E. M. CBH Rio das Velhas	3222-8350	clarissa.dantas@cbhvelhas.org.br
25	Chiquinho de Assis	Câmara de Ouro Preto	(31) 3552-8535	chiquinhodeassis43@gmail.com
26	Amanda de Amorim Alves	Cbh Velhas - Eq. Mob.	31-3222-8350	amanda.amorim@cbhvelhas.org.br
27	AQUA - RONALDO GUERRA	AQUA/IEG	31 8803 0929	RONALDOGUERRA@HOTMAIL.COM
28	JUAN CANTU	STO A. DO LEITE	95046752	juantitlan@hotmail.com
29				
30				
31				
32				

SUBCOMITÊ NASCENTES (Vinculado ao CBH Rio das Velhas)
LISTA DE PRESENÇA - 1º REUNIÃO ORDINÁRIA SCBH NASCENTES
LOCAL: Parque Municipal Cachoeira das Andorinhas-Ouro Preto
05 de setembro de 2014, Hora:9h00min

ENTIDADE	nº	T/S	INSTITUIÇÃO	REPRESENTANTE	E-MAIL	TELEFONE	ASSINATURA
USUÁRIOS	1	TITULAR	SAAE ITABIRITO	Heloísa Cristina França	socioambiental@saaeita.mg.gov.br	31-86992759	
		SUPLENTE	JAGUAR MINING	Mara Regina Oliveira	mara.oliveira@jaguarmining.com.br	(31)32327183, (31)99741403	
	2	TITULAR	SEMAE OURO PRETO	Viviane Rodrigues Pires	vpires36@gmail.com	31-~~96357896~~ 83231497	
		SUPLENTE	RODOL LTDA	Carlos Eduardo da Silva	carloseduardos2009@yahoo.com.br	(31)-92546795	
	3	TITULAR	BEMIL	Ivana Célia Oliveira	ivana@bemil.com.br	31-96357896	
		SUPLENTE					
	4	TITULAR	PEDREIRA IRMÃOS MACHADOS	Fellipe Ramos Batista	meioambiente@irmaosmachado.com.br	31-87462870	
		SUPLENTE					
PODER PÚBLICO	5	TITULAR	SEC.MUN.MEIO AMBIENTE-OURO PRETO	Erika Curtiss dos Santos	erika.curtiss@ouropreto.mg.gov.br	(31)84089851	
		SUPLENTE	SEC.MUN.MEIO AMBIENTE-OURO PRETO	Penha Aparecida Vicente	penhaaparecidavicente@yahoo.com.br	(31)88716750	
	6	TITULAR	SEC.MUN.MEIO AMBIENTE-ITABIRITO	Fabíola de Pena Forte Nonato	faecologa@yahoo.com.br	(31)35634980/(31)88879621	
		SUPLENTE	SEMAM-ITABIRITO				
	7	TITULAR	IEF/APA CACHOEIRA DAS ANDORINHAS	Alberto Vieira de Melo Matos	alberto.matos@meioambiente.mg.gov.br	(31)99611340	
		SUPLENTE	IEF/FLORESTA ESTADUAL UAIMI				
	8	TITULAR	CÂMARA MUNICIPAL DE OURO PRETO	Francisco de Assis	chiquinhodeassis43@gmail.com	(31)35528535	
		SUPLENTE					

SOCIEDADE CIVIL	9	TITULAR	AQUA	Ronald Guerra	roninhomanuelzao@hotmail.com	31-88030929	
		SUPLENTE	ONG BRIGADA 1	Jurandir José dos Santos	jurandir04@bol.com.br	31-97438853/35512873 2269	
	10	TITULAR	FUNDAÇÃO GORCEIX	Marco Antônio Ferreira Pedrosa	marco.pedrosa@gorceix.org.br	31-99611837	
		SUPLENTE	ASSOC.COMUNIT.DOS ARTESÃOS E AGRICULTORES	Carlos H.Lucchi Rocha	carloslucchirocha@gmail.com	31-99912908/93113383	
	11	TITULAR	FUNDAÇÃO ALEIJADINHO	Edenir Ubaldo Monteiro	edenirgeo@yahoo.com.br	31-35526232	
		SUPLENTE	SANTO ANTONIO DO LEITE-morador	Juan Cantu	juantitlan@hotmail.com	31-95046752	
	12	Titular	Ambiental-Assoc.Proteção Ambiental-APAOP	Mª das Graças de Melo Ferreira	mariamelosf@yahoo.com.br	31.35513281	
	13	SUPLENTE					

14 - TITULAR - Sindicato Rural | José Luiz Esteves dos Santos | | 3862-3551 |

Subcomitê Nascentes

REUNIÃO ORDINÁRIA SUBCOMITÊ NASCENTES

05 DE SETEMBRO DE 2014

LOCAL: PARQUE NATURAL MUNICIPAL DAS ANDORINHAS – OURO PRETO/ MG

	NOME	ENTIDADE	TEL/FAX/CEL	E-MAIL (letra de forma)
1	Lais Gomes	Semae	3559-3297	laisgomes14@yahoo.com.br
2	Viviane das G. R. Pires	SEMAE	8323 1497	vpires36@gmail.com
3	Romélia Ap de Abreu	SEMAE	3559 3237	romelia.aparecida@yahoo.com.br
4	José Luiz Esteves Sanna	Sindicato Rural	8862-3551	joseluizesteves@hotmail.com.
5	Nadja Apolinario	SEMMA-OP	3559-3253	nadja.apolinario@ouropreto.mg.gov.br
6	Rafael Carvalho Baloss	Fundação Aleijadinho	8606-3182	turismo@fundacaoaleijadinho.com.br
7	Ceres Olivia Leão	SEMMA-OP	3559-3253	ceres_leao@yahoo.com.br
8	~~Bruno Gomes Roberto~~	SEMMA-OP	3559 3253	polegadabio@gmail.com
9	Amanda de Amorim Alves	CBH-Rio das Velhas	32228350	amanda.amorim@cbhvelhas.org.br
10	Aguinaldo Dickson da Costa	Copasa	9102 1603	aguinaldo.costa@copasa.com.br
11	Ronaldo Cegalla de Melo	copasa	9795-4317	ronaldo.cegalla@copasa.com.br
12	FERNANDA OLIVEIRA	EM CBH RIO DAS VELHAS	32228350	fernanda.oliveira@CBHVelhas.org.br
13	JUDSON CARVALHO	SAAE	7591-7339	WUDSONCARVALHO@HOTMAIL.COM
14	Renato Luiz Capucci	Proj. Manuelzão	3405 9818	Renatocuspinera@yahoo.com.br
15	Valdeir Luiz de Paula	Acamoralt	(031) 8720-8751	alsahed42@YAHOO.COM.BR.
16	Ivana C. Oliveira	Bemil	(31) 9635-7896	ivana@bemil.com.br

Subcomitê Nascentes

REUNIÃO ORDINÁRIA SUBCOMITÊ NASCENTES

05 DE SETEMBRO DE 2014

LOCAL: PARQUE NATURAL MUNICIPAL DAS ANDORINHAS – OURO PRETO/ MG

	NOME	ENTIDADE	TEL/FAX/CEL	E-MAIL (letra de forma)
17	Fellipe Ramos Baptista	Pedreira Irmãos Machado	(31) 87462870	~~[illegible]~~ meioambiente@irmaosmachado.com.br
18	CARLOS EDUARDO DA SILVA	RODOL LTDA	(31) 92546795	CARLOSEDUARDOS2009@YAHOO.COM.BR
19	RONALD GUERRA	AQUA [illegible]	31 3551 0929	ronaldo.manuelzao@hotmail.com
20				
21				
22				
23				
24				
25				
26				
27				
28				
29				
30				
31				
32				

REGISTRO DE REUNIÃO

Objeto:	Eleição de criação do Subcomitê Nascentes		
Reunião n°	001/2014	Próxima reunião:	002/2014
Data:	25/07/2014	Data:	05/09/2014
Horário:	09h00	Horário	09h00
Local:	Cachoeira do Campo	Local:	P. M. Cachoeira das Andorinhas/ OP

Entidades presentes:	
Nomes:	Entidades:
Erika Curtiss dos Santos	Secretaria Municipal de Meio Ambiente de Ouro Preto
Vander Luiz de Paula	Sociedade Civil de Ouro Preto
Edenir Ubaldo Monteiro	Fundação Aleijadinho
Alberto Vieira de Melo Matos	IEF/ Floresta Estadual Uaimii
Raquel Bueno de Menezes	Jaguar Mining
Rafael Carvalho Barbosa	Fundação Aleijadinho
Jurandir José dos Santos	ONG Brigada 1
Flávio Andrade	Federação das Associações dos Moradores de Ouro Preto
Maria das Graças de Melo Ferreira	APAOP
Carlos H. Lucchi Rocha	Associação Comunitária dos Artesãos e Agricultores de Maciel
Carlos Educardo da Silva	Rodol LTDA
Nadja Apolinario	Secretaria Municipal de Meio Ambiente de Ouro Preto
Penha Aparecida Vicente	Secretaria Municipal de Meio Ambiente de Ouro Preto
Fabíola de P. F Nonato	Secretaria Municipal de Meio Ambiente de Itabirito
Heloísa França	SAAE Itabirito
Felipe Ramos B.	Pedreira Irmãos Machado
Ivana C. Oliveira	BEMIL
Tália Freitas	Secretaria Municipal de Meio Ambiente de Ouro Preto
Ana Paula R. Pereira	SAAE Itabirito
Wilson Guerra	Fundação Gorceix
Viviane Rodrigues Pires	SEMAE - Ouro Preto
Marco Pedrosa	Fundação Gorceix
Chiquinho de Assis	Câmara Municipal de Ouro Preto
Ronald Guerra	AQUA
Juan Cantu	Morador de Santo Antônio do Leite
Clarissa Bastos Santas	E. M. CBH Rio das Velhas
Amanda de Amorim Alves	E. M. CBH Rio das Velhas
Fernanda Oliveira	E. M. CBH Rio das Velhas

Pauta:	1. Apresentação do CBH Rio das Velhas (Equipe de Mobilização)
	2. Eleição de criação do Subcomitê Nascentes
	3. Organização da 1° Reunião Ordinária do Subcomitê Nascentes
	4. Debates, encaminhamentos, outros.

Gravação	Resumo dos assuntos tratados	Encaminhamentos/OBS	Responsável
1. Apresentação do CBH Rio das Velhas (Equipe de Mobilização)			

00:00:00 - 00:31:40	Fernanda Oliveira da Equipe de Mobilização do CBH Rio das Velhas inicia os trabalhos solicitando a apresentação dos participantes e entidades presentes. Realiza uma breve apresentação do histórico e dos principais trabalhos desenvolvidos pelo CBH Rio das Velhas e Subcomitês. Ronald Guerra complementa a apresentação destacando o território no qual o Subcomitê Nascentes está localizado. Explica como funciona o recurso da cobrança do CBH Rio das Velhas. Como exemplo das atividades desenvolvidas pelo Comitê e Subcomitês, cita: as reuniões ordinárias, visitas técnicas, projetos hidroambientais e acompanhamento da elaboração dos planos municipais de saneamento básico e atualização do Plano Diretor de Recursos Hídricos do Rio das Velhas.	X	X
2. Eleição de criação do Subcomitê Nascentes			
00:31:40 - 02:09:26	Composição do Subcomitê Nascentes: Sociedade Civil (titulares): AQUA, Fundação Gorceix, Fundação Aleijadinho, APAOP. Sociedade Civil (suplentes): Brigada 1, Associação Comunitária dos Artesãos e Agricultores de Maciel, Santo Antônio do Leite. Poder Público (titulares): SEMMA - OP, SEMAM - Itabirito, IEF - APA Cahoeira das Andorinhas, Câmara Municipal dos Vereadores de Ouro Preto. Poder Público (suplentes): SEMMA OP, SEMAM Itabirito, IEF - UAIMII. Usuários de água (titulares): SAAE Itabirito, SEMAE OP, BEMIL, Pedreira Irmãos Machado. Usuários de água (suplentes): Jaguar Mining e Rodol. Coordenação do segmento sociedade civil: AQUA. Coordenação do segmento poder público: IEF - APAE Cachoeira das Andorinhas. Coordenador do segmento usuários de água: SAAE Itabirito. Coordenação Geral: AQUA - Ronald Guerra.	Convidar as entidades para fazerem parte do Subcomitê Nascentes: Rotary de Itabirito, UAI Itabirito, EMATER de ouro Preto, IFMG, UFOP, Câmara Municipal de Itabirito, COPASA, CEMIG e Vale S/A.	Equipe de Mobilização do CBH Rio das Velhas (Fernanda Oliveira)
3. Organização da 1° Reunião Ordinária do Subcomitê Nascentes			
02:09:26 - 02:23:32	As reuniões ordinárias do Subcomitê Nascentes serão realizadas sempre na primeira sexta-feira de cada mês. A 1° Reunião Ordinária será realizada na Parque Natural Municipal das Andorinhas, às 09h.	Enviar e-mail confirmando a composição do Subcomitê Nascentes, com a data da próxima reunião do Subcomitê.	Equipe de Mobilização do CBH Rio das Velhas (Fernanda Oliveira)
	Pauta para a próxima reunião: 1) apresentação do SEMAE OP e SAAE Itabirito sobre os programas de saneamento na Bacia Hidrográfica do Rio das Velhas. 2) Apresentar as ações que estão sendo feitas para a gestão adequada do Parque Municipal Cahoeira das Andorinhas. Discutir os recursos do plano de aplicação para elaboração do Plano de Manejo do Parque Municipal Cachoeira das Andorinhas.	Planejar as apresentações para a 1° Reunião Ordinária do Subcomitê Nascentes.	Vivviane Pires - SEAME OP, Heloísa França - SAAE Itabirito e Alberto Matos - IEF.

	Iniciar uma discussão para elaboração do Regimento Interno do Subcomitê Nascentes	Encaminhar para os(as) Conselheiros(as) os modelos dos regimentos que já existem no CBH Rio das Velhas	Equipe de Mobilização do CBH Rio das Velhas (Fernanda Oliveira)
4. Debates, encaminhamentos, outros.			
Chiquinho de Assis solicita que o CBH Rio das Velhas reavalie a composição e a representatividade do segmento poder público. Considerando as diferentes atuações das instituições de ensino,órgãos municipais e órgãos estaduais, é importante que o Comitê faça a distinção do poder legislativo e do poder executivio.			
Responsável pelo registro:	Fernanda Oliveira - E. M. do CBH Rio das Velhas		

REGISTRO DE REUNIÃO

Objeto:	1° Reunião Ordinária do SCBH Nascentes		
Reunião n°	002/2014	Próxima reunião:	003/2014
Data:	05/09/2014	Data:	03/10/2014
Horário:	09h00	Horário	09h00
Local:	Parque N. Municipal das Andorinhas	Local:	Fundação Gorceix

Conselheiros(as)/ Entidades presentes

Nomes:	Representação:	Entidades:
Heloísa Cristina França	Titular	SAAE Itabirito
Mara Regina Oliveira	Suplente	Jaguar Mining
Viviane Rodrigues Pires	Titular	SEMAE Ouro Preto
Carlos Eduardo da Silva	Suplente	Rodol
Ivana Célia Oliveira	Titular	BEMIL
Felipe Ramos Batista	Titular	Pedreira Irmãos Machado
Erika Curtiss dos Santos	Suplente	Secretaria Municipal de Meio Ambiente de Ouro Preto
Fabíola de Pena Forte Nonato	Titular	Secretaria Municipal de Meio Ambiente de Itabirito
Alberto Vieira de Melo Matos	Titular	IEF/ APA Cachoeira das Andorinhas
Ronad de Carvalho Guerra	Titular	AQUA
Jurandir José dos Santos	Suplente	ONG Brigada 1
Marco Antônio Ferreira Pedrosa	Titular	Fundação Gorceix
Carlos H. Lucchi Rocha	Suplente	Ass. Com. dos Agricultores e Artesãos de Maciel
Edenir Ubaldo Monteiro	Titular	Fundação Aleijadinho
Vander Luiz de Paula	Suplente	Santo Antônio do Leite
Maria das Graças de Melo Ferreira	Titular	APAOP
José Luiz Esteves dos Santos	Suplente	Sindicato dos Produtores Rurais de Itabirito
Lais Gomes	Convidada	SEMAE Ouro Preto
Romélia Aparecida de Abreu	Convidada	SEMAE Ouro Preto
Nadja Apolinário	Convidada	Secretaria Municipal de Meio Ambiente de Ouro Preto
Rafael Carvalho Barbosa	Convidado	Fundação Aleijadinho
Ceres Olívia Leão	Convidada	Secretaria Municipal de Meio Ambiente de Ouro Preto
Bruno Gomes Roberto	Convidada	Secretaria Municipal de Meio Ambiente de Ouro Preto
Aguinaldo Deidson da Costa	Convidado	COPASA
Ronaldo Leopoldo de Oliveira	Convidado	COPASA
Wudson Carvalho	Convidado	SAAE Itabirito
Renato Crispiniano	Convidado	Projeto Manuelzão
Amanda Amorim	Convidada	E.M. CBH Rio das Velhas
Fernanda Oliveira	Convidada	E.M. CBH Rio das Velhas

Conselheiros(as)/ Entidades ausentes

Nomes:	Representação:	Entidades:
Francisco de Assis	Titular	Câmara Municipal de Ouro Preto
Penha Aparecida Vicente	Titular	Secretaria Municipal de Meio Ambiente de Ouro Preto

	1. Discussão e aprovação da ata - reunião realizada no dia 25/07/214
	2. Informes: Deliberação Normativa CBH Rio das Velhas para criação do Subcomitê Nascentes

Pauta:	2. Informes:	Recurso do plano de aplicação para elaboração do Plano de Manejo do Parque Natural Municipal das Andorinhas
	3. Apresentação dos programas de saneamento do SEMAE de Ouro Preto	
	4. Apresentação dos programas de sanemaneto do SAAE de Itabirito	
	5. Discussões, encaminhamentos, outros	

Gravação	Resumo dos assuntos tratados	Encaminhamentos/OBS	Responsável
1. Discussão e aprovação da ata - reunião realizada no dia 25/07/214			
00:00:00 - 00:19:40	Documento aprovado com pequenas alterações.	Enviar para os(as) Conselheiros(as) a versão aprovada no formato PDF.	E.M. CBH Rio das Velhas (Fernanda Oliveira)
2. Informes:			
00:19:40: 01:03:24	Ronald Guerra explica que o SCBH Nascentes foi criado oficialmente na 79° Reunião Ordinária do CBH Rio das Velhas, realizada no dia 22 de agosto de 2014. Apresenta a Deliberação Normativa (DN).	Enviar para os(as) Conselheiros(as) a DN de criação do SCBH Nascentes	E.M. CBH Rio das Velhas (Fernanda Oliveira)
	Ronald Guerra explica que foi apresentado ao CBH Rio das Velhas uma proposta para que o recurso da cobrança financiasse a elaboração do Plano de Manejo do Parque Natural Muncipal das Andorinhas. Explica como funciona o procedimento para utilização do recurso da cobrança e cita os projetos hidroambientais e os planos municipais de saneamento báciso. O Termo de Referência (TR) para este projeto foi elaborado na gestão passada do CBH Rio das Velhas e ele visa atender não somente o Parque, mas um conjunto de pequenas sub-bacias. O TR já foi encaminhado para a Câmara Técnica de Planos Projetos e Controle (CTPC) e posteriormente para a AGB Peixe Vivo. Explica que o modelo de contratação é licitação. Avalia as limitações existentes com esse modelo de contratação e apresenta a possibilidade de estabelecer uma parceria entre o CBH Rio das Velhas e a Fundação Gorceix. Sugere montar uma comissão para negociar esse projeto com o CBH Rio das Velhas e a AGB Peixe Vivo. Participarão da comissão: Ronald Guerra, Érika Curtiss, Marco Pedrosa e Alberto Vieira.	Encaminhar o Termo de Referência para os(as) Conselheiros(as)	E.M. CBH Rio das Velhas (Fernanda Oliveira)
		Participar da comissão e estudar o Termo de Referência	Ronald Guerra, Érica Curtiss, Alberto Vieira e Marco Pedrosa
		Solicitar ao IEF a realização da eleição para formação do conselho consultivo da APAE Cachoeira das Andorinhas e da Floresta do UAIMII.	Ronald Guerra
3. Apresentação dos programas de saneamento do SEMAE de Ouro Preto			
01:03:24 - 01:28:50	Viviane Pires explica que o SEMAE é uma autarquia criada em 2005 para operacionalizar o serviço de água e esgoto do Município de Ouro Preto. Atualmente o SEMAE possui seis estações de tratamento de água. Em 2008 foi inaugurada a Estação de Tratamento de Esgoto de São Bartolomeu, resposnsável por tratar 100% do esgoto do Distrito. Essa é a única ETE em funcionamento no Município. Explica que há uma queda nas vazões das ETAs. Referente ao Plano Municipal de Saneamento Básico, explica que foram realizadas reuniões setoriais com as comunidades participantes do PMSB e realizados levantamento de propostas para serem atendidas nos próximos anos. Ronad Guerra explica que o consumo per capita chega a 500l/dia. Ressalta a importância da regulação/ hidrometação. Viviane explica que existe uma tarifa operacional no valor de R$14,00, mas esse valor independe do consumo.	Apresentar na próxima reunião os projetos detalhados da autarquia para o Município de Ouro Preto.	Viviane Pires
4. Apresentação dos programas de sanemaneto do SAAE de Itabirito			

01:28:50 - 01:51:05	Heloísa apresenta o vídeo institucional do SAAE Itabirito. A autarquia tem 35 anos e possui uma única ETA que abastece toda a sede e o Distrito do Bação. Futuramente vai ser inaugurada a ETA que abastecerá a comunidade de Ribeirão do Eixo. No Plano Municipal de Saneamento foi apontado que as outorgas do SAAE estão no limite e por isso a autarquia buscará uma nova captação de 200l/s no Rio das Velhas após a barragem da CEMIG. Essa nova captação será para abastecimento humano. Em relação ao tratamento de esgoto, o SAAE ainda não inaugurou a ETE, mas ela já encontra-se em operação a aproximadamente um ano. Hoje 30% do esgoto gerado no Munípio é coletado pelo SAAE Itabirito. Sobre o plano municipal de saneamento básico, explica que o documento foi entregue no final de 2013 mas que Projeto de Lei ainda não foi aprovado pela Câmara Municipal. Ressalta que a principal reivindicação das comunidades referiu-se à drenagem. Os gastos previstos são 19 milhões de reais e o SAAE já busca recursos para concretização dos projetos. Por fim, explica que o SAAE assumirá à partir de 2015 todo o sistema de drenagem e à partir de 2017 a gestão dos resíduos sólidos, ou seja, assumirá todo o saneamento básico do Município de Itabirito.	Apresentar na próxima reunião os projetos detalhados da autarquia para o Município de Itabirito.	Heloísa França
		Convidar o Estado de Minas Gerais para apresentar o status do Projeto Estruturador Meta 2014: Revitalização da Bacia Hidrográfica do Rio das Velhas	E.M. CBH Rio das Velhas (Fernanda Oliveira)

4. Debates, encaminhamentos, outros.

Sobre as entidades convidadas a participarem do SCBH Nascentes, Fernanda Oliveira expica que a Equipe de Mobilização do CBH Rio das Velhas entrou em contato com as entidades sugeridas. Responderam positivamente o convite a CEMIG e o Rotary de Itabirito. José Luiz sugere convidar: Lions de Itabirito, Maçonaria, Sindicato dos Metalúrgicos e Associação Comercial. A Equipe de Mobilização realizará os convites.

Edenir explica que no dia 07 de setembro será realizado o "Enduro da Independência". O evento conta com a participação de centenas de motociclistas que causam diversos impactos ambientais. Como encaminhamento, Ronald Guerra sugere a Secretaria Municipal de Meio Ambiente de Ouro Preto notifique a organização do evento.

Próxima reunião: Fundação Gorceix

Responsável pelo registro:	Fernanda Oliveira - E. M. do CBH Rio das Velhas

SCBH GUAICUÍ

SUBCOMITÊ GUAICUI
(Vinculado ao CBH Rio das Velhas)

Ofício Nº 01/2014/SCBH Guaicui

Várzea da Palma, 09 de setembro de 2014.

Ref.:1ª Reunião Ordinária do Subcomitê Guaicui.

Prezado(a) Senhor(a),

Iniciando as atividades do Subcomitê das Bacias Hidrográficas do Guaicui para o ano de 2014, gostaríamos de convidá-lo para a 1ª Reunião Ordinária do SCBH Guaicui, que se realizará;
Dia: 19 de setembro de 2014,
Horário: 13:00 horas
Local: Secretaria Municipal de Educação de Várzea da Palma
Endereço: Rua Tiradentes, Nº 190, Centro, Município de Várzea da Palma

Pauta:

Recepção dos Conselheiros e Convidados.

1.0 - Aprovação da ata reunião processo eleitoral realizado 31/07/2014.

2.0 - Informes gerais: Palavra aberta.

3.0 - CAR – Cadastro Ambiental Rural - Equipe técnica do IEF;

3.1 – CAR – Cadastro Ambiental Rural – Definição, como é feito, suas implicações;

3.2 – Legislação aplicável ao CAR (lei nº 12651/2012, Lei Estadual nº 20922/2013, Decreto nº 7830/2012, IN MMA nº 02/2014. entre outras).

3.3 – Sistema de Cadastro Ambiental Rural de Minas Gerais – SICARMG – acesso, preenchimento e orientações.

4.0 - Encaminhamentos e encerramento

Quaisquer informações complementares e a confirmação de sua presença ou representante poderão ser feitas através dos telefones (31) 3222 8350 ou por meio do endereço eletrônico: amanda.amorin@cbhvelhas.org.br, derza.nogueira@cbhvelhas.org.br.

Certa de contarmos com a sua inestimável participação, subscrevo-me.

Atenciosamente,

Jacqueson Azevedo Souza
Coordenador do SCBH Guaicui

ELEIÇÃO DO SUBCOMITÊ DE BACIA HIDROGRÁFICA GUAICUÍ

GESTÃO 2014-2016

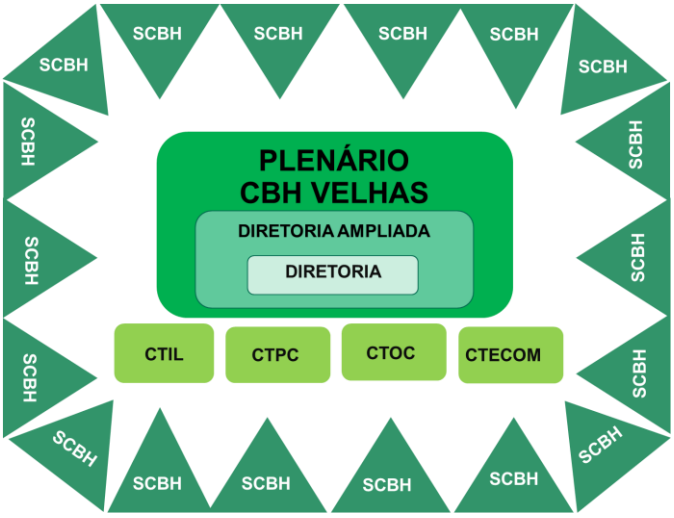

Criado em 1998, o Comitê da Bacia Hidrográfica do Rio das Velhas (CBH Rio das Velhas) é um órgão de Estado, colegiado, que discute e define a Política, regras, propostas e projetos para melhoria da quantidade e qualidade das águas da Bacia Hidrográfica do Rio das Velhas. O CBH Rio das Velhas é eleito e composto por 56 representantes do poder público, usuários de água e sociedade civil. Ao longo dos anos, ampliou cada vez mais a sua atuação junto às comunidades e aprovou em 2004 a criação dos Subcomitês, possibilitando a participação de um número maior de pessoas nas decisões sobre as águas e o meio ambiente em todos os cantos da bacia.

Para contribuir com propostas de melhoria da quantidade e qualidade das águas nas bacias hidrográficas no território onde você atua, instituições interessadas podem se integrar e formar o Subcomitê Guaicuí. Assim é possível participar das decisões, contribuir no planejamento e ajudar a aprimorar a gestão das águas na Unidade Territorial Estratégica Guaicuí, que compreende parte dos municípios de Corinto, Lassance, Pirapora e Várzea da Palma.

O Subcomitê é composto pelos seguintes segmentos:
Sociedade civil organizada: associações de bairro, associações comunitárias, centros culturais, grupos religiosos, entidades de pesquisa, organizações não governamentais (ONG).
Usuários de água: empresas, concessionárias municipais de saneamento básico, associação de pescadores, produtores rurais que fazem uso da água por meio da captação superficial e subterrânea.
Poder público: órgãos públicos do poder municipal, estadual e federal, como por exemplo, secretarias regionais, escolas e institutos.

As entidades interessadas em participar da nova composição deverão estar presentes na próxima reunião e apresentar a carta de indicação do representante da entidade:

ELEIÇÃO SCBH GUAICUÍ: GESTÃO 2014-2016
DATA: 31 de julho (quinta feira) **HORÁRIO: 13h30** **LOCAL: Secretaria Municipal de Educação de Várzea da Palma.** **ENDEREÇO: Rua Tiradentes, n° 190, Centro – Várzea da Palma.**

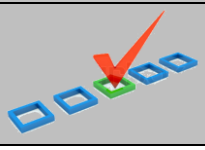

Participe e ajude a divulgar!

Quaisquer informações complementares e a confirmação de presença, estamos disponíveis pelo telefone (31) 3222-8350 ou por meio do endereço derza.nogueira@cbhvelhas.org.br e izabella.resende@cbhvelhas.org.br.

Anexos:

1. Modelo de carta de indicação para compor o SCBH Guaicuí,
2. Mapa Unidade Territorial Estratégica Guaicuí,
3. DN CBH Rio das Velhas 02/2004 – Diretrizes para criação e o funcionamentos dos Subcomitês,
4. DN CBH Rio das Velhas 02/2009 – Regulamenta os procedimentos para criação dos Subcomitês,
5. Artigo “Descentralização Participativa por meio dos Subcomitês na Bacia Hidrográfica do Rio das Velhas” - aprovado e publicado no VI Fórum Mundial das Águas Marselha-França.

COMITE DA BACIA HIDROGRAFICA DO RIO DAS VELHAS

LISTA DE PRESENÇA

UTE Guaicui

Processo Eleitoral- Formação do Subcomitê Guaicui

Local: Várzea da Palma

31 de Julho de 2014 – 09h00

	NOME	INSTITUIÇÃO / ENTIDADE	TELEFONE/ E-MAIL	ASSINATURA
1.	WASHINGTON LEMOS RAMOS	IEF/REGIONAL NORTE	LEMOSRAMOS1985@yahoo.com.br 3224-7550	
2.	[illegible]	[illegible]	(38) 3741.35.08	
3.	Dúlio José de Almeida	Copasa-MG	(38) 3731-4763/dulio.almeida@copasa.com.br	
4.	[illegible]	SMDRS	(38) 99909686	
5.	Tedia A. de Assis Viana	Conselho Comunitário	Teliassisviana@yahoo.com.br (38) 99784583	
6.	Marcos S. Cirino Moura	Produtor Rural/Pref.	(38) 9968 1753	
7.	Zita Rodrigues de Souza	Ass. Des. Com. Porteiras	(38) 3731-5514	
8.	Vilma Martins Velon	Colônia pescadores Z 34	VILMA MARTINS08@GMAIL.COM (38) 37315105 - (38) 99974709	
9.	Marilson Dalla Bernardina	EMATER-MG	mar.bernardina@globo.com (38) 2731.1637 - 88076296	
10.	Jansley dos S. Felisberto	IEF/Pirapora	jansley16@hotmail.com (38) 9802-1460	
11.	Ana Lúcia H. Silveira	Centro Referência Ambiental Prej. Mun. Pirapora	bioma consultoria@yahoo.com.br (38) 9956 1425	
12.	Patrick Valim	CODEMA / SAAE / Pirapora	3741.1530 8817.2935 patrick@saaepirapora.com.br	
13.	Rui Regende Souza	Associação Comercial ACE U. da Palma	RUIREGENDE2009@HOTMAIL.COM	
14.	Josemir Luiz Dias	VALLOUREC FLORESTAL	9948-8877 josemir.dias@vallourec.com	

COMITE DA BACIA HIDROGRAFICA DO RIO DAS VELHAS

LISTA DE PRESENÇA

UTE Guaicui

Processo Eleitoral- Formação do Subcomitê Guaicui

Local: Várzea da Palma

31 de Julho de 2014 – 09h00

	NOME	INSTITUIÇÃO / ENTIDADE	TELEFONE/ E-MAIL	ASSINATURA
15.	Osmar da Silva Fernandes	VALLOUREC FLORESTAL	9919-9949 osmar.silva@vallourec.com	
16.	Jacqueline A. de Souza	Sec. M. de Meio Ambiente	cedmavzp@yahoo.com.br	
17.	Amanda Amorim Alves	cbh Rio Velhas - Eq. mob.	amanda.amorim@cbhvelhas.org.br	
18.	Goraica Santos de Morais	Secretária M. Educ.	Goraica.santos.morais@hotmail.com	
19.	Cristiano Reis da Silva Costa	SAAE/LAGOA SANTA	TELEF: 38.9925 5990 cris.reis.silva@hotmail.com.br	
20.				
21.				
22.				
23.				
24.				
25.				
26.				
27.				
28.				
29.				

SCBH GUAICUI (Vinculado ao CBH Rio das Velhas)
REUNIÃO 1ºORDINÁRIA-19 DE SETEMBRO DE 2014, HORA:13H00
LOCAL: SECRETARIA MUNICIPAL DE EDUCAÇÃO DE VÁRZEA DA PALMA-VARZEA DA PALMA

ENTIDADE	nº	T/S	INSTITUIÇÃO	REPRESENTANTE	E-MAIL	TELEFONE	Assinatura
SOCIEDADE CIVIL COORD: RUI RESENDE	1	Titular	ASSOC.COMERCIAL VARZEA DA PALMA	RUI RESENDE SOUZA	ruiresende2009@hotmail.com	(38)99488877	
		Suplente	ASSOC. COMERCIAL VÁRZEA DA PALMA	GERALDO FERREIRA	xaravzp@hotmail.com		
	2	Titular	CONDEBAG	ZELIA APARECIDA DE ASSIS	zeliaassisviana@yahoo.com.br	(38)99784583	
		Suplente	ASSOC. ILHA DO BOI	VALDETE DO CARMO	valcarmo_dete2013@yahoo.com.br	(38) 98362509	
	3	Titular	ASSOC. COMUN.PORTEIRAS	ZITA RODRIGUES DE SOUZA		(38)37315514	
		Suplente	ASSOC.SUMIDOURO	SORAIA MORAES	soraiasantosmorais@hotmail.com	(38)99255980	
	4	Titular	CMDRS	GASPAR SANTOS		(38)99409686	
		Suplente	CONSELHO COMUNIT. LAGOA GRANDE	CLAITON PEREIRA		(38) 99442525	
USUÁRIOS COORD: MARCOS SEBASTIAO CIRINO DE MOURA	5	Titular	VALLOUREC	JOSEMIR LUIZ DIAS	josenir.dias@vallourec.com	(38)99199949/37296016	
		Suplente	SAAE	CRISTIANO REIS SILVA COSTA	cris.reis.silva@hotmail.com.br	(38)99255980	
	6	Titular	MANTIQUEIRA AGRON.	ADAULTO C. MUNIZ	adautomuniz@granjamantiqueira.com.br	(38)37413508	
		Suplente	COLONIA DE PESCADORES	VILMA MARTINS VELOSO	vilmamartins08@gmail.com	(38)37315105/99974709	
	7	Titular	PRODUTOR RURAL	MARCOS SEBASTIAO		(38)99681753	
		Suplente	MANTIQUEIRA AGRON	MARGARET ASSIS		(38)37413508	
	8	Titular	COPASA	WARLEY ROMEM	warley.rodrigues@copasa.com.br	(38) 3731-1555	
		Suplente	COPASA	DÚLIO JOSE de ALMEIDA	dulio.almeida@copasa.com.br	(38)37414763	

SCBH GUAICUI (Vinculado ao CBH Rio das Velhas)
REUNIÃO 1ºORDINÁRIA-19 DE SETEMBRO DE 2014, HORA:13H00
LOCAL: SECRETARIA MUNICIPAL DE EDUCAÇÃO DE VÁRZEA DA PALMA-VARZEA DA PALMA

PODER PÚBLICO COORDENADOR: JACQUESON AZEVEDO	9	Titular	PREF VARZEA DA PALMA	JACQUESON AZEVEDO SOUZA	codemavzp@yahoo.com.br	(38)84282180	Jacqueson A.
		Suplente	SEC. CULTURA	MOISES NETO	moisesvnburitisdasmulatas@hotmail.com	(38) 3731-1137	
	10	Titular	EMATER-MG	MARILSON DALLA BERNARDINA	varzea.palma@emater.mg.gov.br	(38)37311637/88036296	
		Suplente	EMATER-MG	DANILO AZEVEDO AGUIAR	varzea.palma@emater.mg.gov.br	(38)37311637	
	11	Titular	IEF/Montes Claros	WASHINGTON LEMOS RAMOS	washington.ramos@meioambiente.mg.gov.br	(38)32247550/99205236	
		Suplente	IEF/Pirapora	JANSLEY DOS S. FELISBERTO	jansley16@hotmail.com	(38)99561425	
	12	Titular	P.M PIRAPORA	ANA LUCIA H. SILVEIRA	biomaconsultoria@yahoo.com.br	(38)99561425	
		Suplente	P.M PIRAPORA	PATRICK VALIN	patrick@saaepirapora.com.br	(38)37411530/88172835	

Moises
Vieira
Neto

SUBCOMITÊ GUAICUI
LISTA DE PRESENÇA-1º REUNIÃO ORDINÁRIA
Local: Várzea da Palma
19 DE SETEMBRO DE 2014–13H00

	NOME	ENTIDADE	TEL/FAX/CEL	E-MAIL (letra de forma)
1	Élio Domingos Neto	Mobilização CBH Rio das Velhas	(31) 3222-8350	elio.cbhvelhas@gmail.com
2	Gabriela C. B. Brito	SEMAD	(31) 3915 1766	gabriela.brito@meioambiente.mg.gov.br
3	Guilherme Passos Friche	SEMAD/MG	(31) 3915-1775	guilherme.passos@meioambiente.mg.gov.br
4	José Rodrigues da Silva	Prod. Rural	038-99761934	
5	[illegible]		038 99643571	
6	Lucivânia [illegible]	Engª Agrônoma	038 9906 1357	eng.lucia@gmail.com
7	[illegible] Borges Sampaio	Prod. Rural	038 99660656	[illegible]sampaio@hotmail.com
8	Amanda de Amorim [illegible]	Em. CBH Rio das Velhas	31- 32228350	amanda.amorim@cbhvelhas.org.br
9	[illegible]	EMATER	38.9955.6486	[illegible]@yahoo.com.br
10	Marcos S. Sampaio [illegible]	P. Rural	38.99761342	[illegible]@bol.com.br
11	[illegible] Costa Nogueira	CBH Rio das Velhas	31.32228350	[illegible].nogueira@cbhvelhas.org.br
12	[illegible]	Projeto Manuelzão	34099818	
13	Patrícia Ap. Barret Rodrigues	Prefeitura	37319214	patriciabarretorodrigues@hotmail.com
14	[illegible] Azevedo	P. Rural	88361230	[illegible]
15	[illegible]			
16				

REGISTRO DE REUNIÃO

Objeto:	Eleição do SCBH Guaicui Gestão 2014/2016

Reunião n°	001/2014	Próxima reunião:	002/2014
Data:	31/07/2014	Data:	19/09/2014
Horário:	09h00	Horário	13h30
Local:	Auditorio Sec. Educação Municipio de Varzea da Palma	Local:	Auditório Sec. Educação Municipio de Varzea da Palma

Entidades presentes:

Nomes:	Entidade:
Washington Lemos Ramos	IEF/Regional Norte
Adauto C. Muniz	Mantiqueira Agronegócio
Dúlio José de Almeida	COPASA - MG
Gaspar dos santos	SMDRS
Zélia A. de Assis Viana	Conselho Comunitário
Marcos S. Cirino Moura	Produtor Rural
Zita Rodrigues de Souza	Ass. Des. Com. Porteiras
Vilma Martins Veloso	Colonia de Pescadores
Mailson Dalla Bernardim	EMATER - MG
Jansley dos S. Feliberto	IEF/Pirapora
Ana Lúcia H.Silveira	Centro Referência Ambiental Pref. Pirapora
Patrik Valin	SAAE Pirapora
Rui Resende Souza	Associação Comercial
Josemir Luiz Dias	Vallourec Florestal
Osmar da Silva Fernandes	Vallourec Florestal
Jacqueson A. de Souza	Sec. Meio Ambiente de Varzea da Palma
Amanda Amorin Alves	Equipe de Mobilização CBH Rio das Velhas
Derza Costa Nogueira	Equipe de Mobilização CBH Rio das Velhas
Soraia Santos de Morais	Secretária de Educação
Cristiano Reis da Silva	SAAE/Lassance

Pauta:	1. Eleição do SCBH Guaicui.
	2. Eleição dos conselheiros composição do SCBH Guaicui, mandato 2014 – 2016.

Gravação	Resumo dos assuntos tratados
1. Orientações para processo eleitoral.	
00:00:00 - 01:05:45	O Sr. Jacqueson – Secretário de Meio Ambiente do Municipio de Várzea da Palma agradece a presença de todos e solicita que se apresentem. Decorrida apresentação individual dos presentes, Derza Nogueira – E.M. CBH Rio das Velhas e em seguida, faz apresentação sobre a eleição, os papéis dos conselheiros, o funcionamento do CBH Rio das Velhas e o que se espera da criação SCBH Guaicui.

2. Eleição da composição do SCBH Guaicui, mandato 2014 – 2016.	
01:26:25 02:45:05	Inicia-se o processo eleitoral dividido os representantes das entidades em ocupar as vagas no SCBH Guaicui por segmentos. Os partícipes são agrupados segundo o segmento ao qual representam, a saber, usuários de água, poder púbico e sociedade civil. Neste contexto, ficou definida a seguinte composição: **Coordenador Geral**, Jacqueson A. de Souza – Sec. De Meio Ambiente do Municipio de Varzea da Palma; **Coordenador de Usuários**: Marcos S. Cirino Moura; produtor Rural; **Coordenador Sociedade Civil**: Rui Resende Souza; Associação Comercial **Títulares: Sociedade Cívil**: Rui Resende Souza - Associação Comercial; Zélia Aparecida de Assis – CONDEBAG; Zita Rodrigues de Souza – Associação Comunitaria de Porteiras; Gaspar Santos – CMDRS. **Usuários de Água**: Vallourec – Josemir Luiz Dias; Mantiqueira Agronegócio – Adauto C. Muniz; Produtor Rural - Marcos S. Cirino Moura; COPASA – Warley. **Poder Público**: Prefeitura de Varzea da Palma – Jacqueson A. de Souza; EMATER – Marilson Dalla Bernardino; IEF/Montes Claros - Washington Lemos Ramos ;Prefeitura de Pirapora - Ana Lúcia H.Silveira. **Suplentes: Sociedade Cívil**: Associação Comercial Varzea da Palma – Geraldo Ferreira; Associação Ilha do Boi – Valdete;Associação Sumidoro – Soraia Morais; Conselho Comunitario Lagoa Grande – Claiton. **Usuários de Água:** SAAE**/**Lassance **–** Cristiano Reis Silva Costa; Colonia de pescadores – Vilma Martins Veloso; Mantiqueira Agronegocio – Margareth; COPASA – Dúlio José de Almeida. **Poder Público**: Secretaria de Cultura – Moises; EMATER – Danilo Azevedo Aguiar;IEF/Pirapora – Janley dos Santos Felisberto; Prefeitura de Pirapora – Patrick Valin.
Responsável pelo registro:	Derza Costa Nogueira – Equipe de Mobilização do CBH Rio das Velhas

REGISTRO DE REUNIÃO

Objeto:	Eleição do SCBH Guaicui Gestão 2014/2016

Reunião n°	001/2014	Próxima reunião:	002/2014
Data:	31/07/2014	Data:	19/09/2014
Horário:	09h00	Horário	13h30
Local:	Auditorio Sec. Educação Municipio de Varzea da Palma	Local:	Auditório Sec. Educação Municipio de Varzea da Palma

Entidades presentes:

Nomes:	Entidade:
Washington Lemos Ramos	IEF/Regional Norte
Adauto C. Muniz	Mantiqueira Agronegócio
Dúlio José de Almeida	COPASA - MG
Gaspar dos santos	SMDRS
Zélia A. de Assis Viana	Conselho Comunitário
Marcos S. Cirino Moura	Produtor Rural
Zita Rodrigues de Souza	Ass. Des. Com. Porteiras
Vilma Martins Veloso	Colonia de Pescadores
Mailson Dalla Bernardim	EMATER - MG
Jansley dos S. Feliberto	IEF/Pirapora
Ana Lúcia H.Silveira	Centro Referência Ambiental Pref. Pirapora
Patrik Valin	SAAE Pirapora
Rui Resende Souza	Associação Comercial
Josemir Luiz Dias	Vallourec Florestal
Osmar da Silva Fernandes	Vallourec Florestal
Jacqueson A. de Souza	Sec. Meio Ambiente de Varzea da Palma
Amanda Amorin Alves	Equipe de Mobilização CBH Rio das Velhas
Derza Costa Nogueira	Equipe de Mobilização CBH Rio das Velhas
Soraia Santos de Morais	Secretária de Educação
Cristiano Reis da Silva	SAAE/Lassance

Pauta:	1. Eleição do SCBH Guaicui.
	2. Eleição dos conselheiros composição do SCBH Guaicui, mandato 2014 – 2016.

Gravação	Resumo dos assuntos tratados
1. Orientações para processo eleitoral.	
00:00:00 - 01:05:45	O Sr. Jacqueson – Secretário de Meio Ambiente do Municipio de Várzea da Palma agradece a presença de todos e solicita que se apresentem. Decorrida apresentação individual dos presentes, Derza Nogueira – E.M. CBH Rio das Velhas e em seguida, faz apresentação sobre a eleição, os papéis dos conselheiros, o funcionamento do CBH Rio das Velhas e o que se espera da criação SCBH Guaicui.

2. Eleição da composição do SCBH Guaicui, mandato 2014 – 2016.	
01:26:25 02:45:05	Inicia-se o processo eleitoral dividido os representantes das entidades em ocupar as vagas no SCBH Guaicui por segmentos. Os partícipes são agrupados segundo o segmento ao qual representam, a saber, usuários de água, poder púbico e sociedade civil. Neste contexto, ficou definida a seguinte composição: **Coordenador Geral**, Jacqueson A. de Souza – Sec. De Meio Ambiente do Municipio de Varzea da Palma; **Coordenador de Usuários**: Marcos S. Cirino Moura; produtor Rural; **Coordenador Sociedade Civil**: Rui Resende Souza; Associação Comercial **Títulares: Sociedade Cívil**: Rui Resende Souza - Associação Comercial; Zélia Aparecida de Assis – CONDEBAG; Zita Rodrigues de Souza – Associação Comunitaria de Porteiras; Gaspar Santos – CMDRS. **Usuários de Água**: Vallourec – Josemir Luiz Dias; Mantiqueira Agronegócio – Adauto C. Muniz; Produtor Rural - Marcos S. Cirino Moura; COPASA – Warley. **Poder Público**: Prefeitura de Varzea da Palma – Jacqueson A. de Souza; EMATER – Marilson Dalla Bernardino; IEF/Montes Claros - Washington Lemos Ramos ;Prefeitura de Pirapora - Ana Lúcia H.Silveira. **Suplentes: Sociedade Cívil**: Associação Comercial Varzea da Palma – Geraldo Ferreira; Associação Ilha do Boi – Valdete;Associação Sumidoro – Soraia Morais; Conselho Comunitario Lagoa Grande – Claiton. **Usuários de Água:** SAAE**/**Lassance **–** Cristiano Reis Silva Costa; Colonia de pescadores – Vilma Martins Veloso; Mantiqueira Agronegocio – Margareth; COPASA – Dúlio José de Almeida. **Poder Público**: Secretaria de Cultura – Moises; EMATER – Danilo Azevedo Aguiar;IEF/Pirapora – Janley dos Santos Felisberto; Prefeitura de Pirapora – Patrick Valin.
Responsável pelo registro:	Derza Costa Nogueira – Equipe de Mobilização do CBH Rio das Velhas

Comitê da Bacia Hidrográfica do Rio das Velhas

Associação Executiva de Apoio à Gestão de Bacias Hidrográficas Peixe Vivo

SERVIÇOS DE EDUCAÇÃO E MOBILIZAÇÃO SOCIAL NA BACIA HIDROGRÁFICA DO RIO DAS VELHAS

PRODUTO 15 - Relatório de Atividades Extraordinárias

CONTRATO DE GESTÃO Nº002/IGAM/2012 - ATO CONVOCATÓRIO Nº001/2013

CONTRATO Nº003/2013

JANEIRO/2015

Revisão	**Data**	**Descrição Breve**	**Ass. do Autor**	**Ass. do Supervisor**	**Ass. de Aprovação**

SERVIÇOS DE EDUCAÇÃO E MOBILIZAÇÃO SOCIAL NA BACIA HIDROGRÁFICA DO RIO DAS VELHAS

PRODUTO 15 - Relatório de Atividades Extraordinárias

Elaborado por: Tarcísio Márcio Magalhães Pinheiro Amanda Amorim Clarissa Dantas Derza Nogueira Dimas Correa Élio Domingos Fernanda Oliveira Izabella Resende Izabel Nogueira	**Supervisionado por:** **Tarcísio Márcio Magalhães Pinheiro**		
Aprovado por:	**Revisão**	**Finalidade**	**Data**
		2	**1**

Legenda finalidade: [1] para informação [2] Para Comentário [3] Para Aprovação

FUNDEP – Fundação de Desenvolvimento da Pesquisa

Av. Pres. Antônio Carlos, 6627 Un. Adm. II - Campus UFMG
Caixa Postal 856 - CEP 30.161-970 - Belo Horizonte - MG – Brasil Telefone: 31 3409-4200 | www.fundep.ufmg.br

SUMÁRIO

LISTA DE NOMECLATURA E SIGLAS 1

ÍNDICE DE FIGURAS 2

ÍNDICE DE QUADROS E TABELAS 4

1. INTRODUÇÃO 5

2. OBJETIVO 8

3. DESENVOLVIMENTO 9

3.1 Plenário do Comitê do Rio das Velhas 11

3.2 Câmara Técnica Institucional e Legal - CTIL 16

3.3 Câmara Técnica de Outorga e Cobrança - CTOC 17

3.4 Câmara Técnica de Planejamento Projetos e Controle - CTPC 17

3.5 Câmara Técnica de Educação, Comunicação e Mobilização - CTECOM 19

3.6 Subcomitê Águas da Moeda 20

3.7 Subcomitê Ribeirão Arrudas 21

3.8 Subcomitê Rio Bicudo 22

3.9 Subcomitê Rio Caeté-Sabará 23

3.10 Subcomitê Carste 24

3.11 Subcomitê Rio Cipó 28

3.12 Subcomitê Rio Curimataí 30

3.13 Subcomitê Ribeirão Jequitibá 32

3.14 Subcomitê Ribeirão da Mata 34

3.15 Subcomitê Ribeirão Onça 36

3.16 Subcomitê Rio Paraúna 38

3.17 Subcomitê Rio Taquaraçu 39
3.18 Subcomitê Nascentes 41
3.19 Subcomitê Guaicuí 43
4. CONSIDERAÇÕES FINAIS 44

LISTA DE NOMECLATURA E SIGLAS

AGB Peixe Vivo - Associação Executiva de Apoio à Gestão de Bacias Hidrográficas Peixe Vivo

CBH Rio das Velhas - Comitê da Bacia Hidrográfica do Rio das Velhas

CTECOM - Câmara Técnica de Educação, Comunicação e Mobilização

CTIL - Câmara Técnica Institucional e Legal

CTOC - Câmara Técnica de Outorga e Cobrança

CTPC - Câmara Técnica de Planejamento, Projetos e Controle

DN - Deliberação Normativa

FUNDEP - Fundação de Desenvolvimento da Pesquisa

ONG - Organizações Não Governamentais

PDRH - Plano Diretor de Recursos Hídricos

PMSB – Plano Municipal de Saneamento Básico

SCBH - Subcomitê

UTE - Unidade Territorial Estratégica

ÍNDICE DE FIGURAS

Figura 1: 80° Reunião Plenária CBH Rio das Velhas 12

Figura 2: Apresentação escassez hídrica na bacia do Rio Bicudo..... 13

Figura 3: 81° Plenária do CBH Rio das Velhas..... 14

Figura 4: Apresentação Macrozoneamento RMBH na Plenária do CBH Rio das Velhas 15

Figura 5: Reunião ordinária conjunta CTIL e CTPC..... 16

Figura 6: Reunião ordinária CTOC – 27/11/2014..... 17

Figura 7: Visita Técnica à Mina de Cuiabá – Sabará/MG 17

Figura 8: Reunião Ordinária CTPC – 09/10/14 18

Figura 10: Reunião ordinária SCBH Águas da Moeda – 27/11/14 20

Figura 11: 61° Reunião Ordinária do SCBH Ribeirão Arrudas..... 21

Figura 12: Reunião ordinária SCBH Ribeirão Arrudas 04/12/2014 22

Figura 13: Reunião ordinária SCBH Rio Bicudo 18/11/2014..... 23

Figura 13: Reunião ordinária SCBH Caeté – Sabará 08/10/2014..... 24

Figura 14: Reunião ordinária SCBH Caeté – Sabará 10/12/2014..... 25

Figura 15: Reunião SCBH Carste 16/10/2014 26

Figura 16: Visita técnica do Subcomitê Carste para conhecer a tecnologia de jardins filtrantes em Sabará/MG. 27

Figura 17: Reunião SCBH Rio Cipó 27/10/2014..... 28

Figura 18: Reunião ordinária SCBH Rio Cipó – 24/11/2014 29

Figura 19: Reunião de Grupo de Trabalho do SCBH Rio Curimataí – 19/11/2014 30

Figura 20: Reunião ordinária SCBH Rio Curimataí – 05/11/2014..... 31

Figura 21: Reunião ordinária SCBH Ribeirão Jequitibá 32

Figura 22: Reunião CBH Rio das Velhas, SCBH Jequitibá e WWF. 33

Figura 23: Reunião ordinária SCBH Ribeirão da Mata 26/11/2014..... 34

Figura 24: Visita Técnica SCBH Ribeirão da Mata 05 de dezembro de 2014 35

Figura 25: Reunião Ordinária SCBH Ribeirão Onça 21/10/2014 36

Figura 26: Participação do CBH Velhas e SCBH Onça no Seminário Pampulha Viva 37

Figura 27: Reunião ordinária SCBH Paraúna 19/12/14 38

Figura 28: Reunião ordinária SCBH Rio Taquaraçu 10/10/2014..... 39

Figura 29: Reunião ordinária SCBH Rio Taquaraçu 12/12/14 40

Figura 30: Reunião Ordinária SCBH Nascentes 03/10/14 41

Figura 31: Reunião Ordinária SCBH Nascentes 07/11/14 42

Figura 32: Reunião ordinária SCBH Guaicuí 43

ÍNDICE DE QUADROS E TABELAS

Quadro 1: Agenda de reuniões ordinárias 9

Quadro 2: Síntese de Atividades Plenário do CBH Rio das Velhas 11

Quadro 3: Síntese de atividades - CTIL 16

Quadro 4: Síntese de atividades CTPC 17

Quadro 4: Síntese de atividades CTPC 18

Quadro 6: Síntese de atividades SCBH Águas da Moeda 20

Quadro 7: Síntese das atividades do SCBH Arrudas 21

Quadro 8: Síntese de Atividades SCBH Rio Bicudo 23

Quadro 9: Síntese de Reuniões SCBH Caeté - Sabará 24

Quadro 10: Síntese de reuniões - SCBH Carste 26

Quadro 11: Síntese de atividades do SCBH Rio Cipó 28

Quadro 12: Síntese de atividades SCBH Rio Curimataí 30

Quadro 13: Síntese de atividades SCBH Ribeirão Jequitibá 32

Quadro 14: Síntese de atividades do SCBH Ribeirão da Mata 34

Quadro 15: Síntese de atividades SCBH Ribeirão Onça 36

Quadro 16: Síntese de reuniões SCBH Rio Paraúna 38

Quadro 17: Síntese das Atividades SCBH Rio Taquaraçu 39

Quadro 19: Síntese das Atividades SCBH Nascentes 41

Quadro 19: Síntese de reuniões SCBH Guaicuí 43

1. INTRODUÇÃO

O relatório 15 é um produto do Ato Convocatório AGB Peixe Vivo 001/2013 do Contrato de Gestão N°002/2012 que objetivou a "Contratação de Serviços de Educação e Mobilização Social na Bacia Hidrográfica do Rio das Velhas". A Fundação de Desenvolvimento da Pesquisa (FUNDEP), entidade vencedora do processo licitatório, em acordo com os trâmites contratuais, apresenta o relatório das atividades desenvolvidas pela Equipe Técnica no período de **02 de outubro de 2014 a 31 de dezembro de 2014**, conforme estabelecido no Plano de Trabalho já aprovado.

O relatório apresenta os documentos, registros e síntese de discussões realizadas no referido período para a Plenária do Comitê do Rio das Velhas e suas câmaras técnicas e ainda para os subcomitês de bacia Hidrográficas.

O CBH Rio das Velhas é uma instância de decisão descentralizada para a gestão participativa e ampliada dos recursos hídricos na bacia hidrográfica do Rio das Velhas. Por essa razão, o Comitê se organiza de forma a iniciar as discussões em suas bases (Câmaras Técnicas e Subcomitês) para que as sejam amadurecidas de forma que, ao ser pautado determinado assunto em Plenário, seja possível que os Conselheiros estejam bem fundamentados e informados, a fim de que possam tomar as decisões com segurança.

Assim, o CBH Rio das Velhas se estrutura da seguinte forma:

Plenária - Instância máxima de deliberação do Comitê;

Diretoria - Formada por Presidência, Vice-Presidência e Secretário, de diferentes segmentos, eleitos pela Plenária, dentre os membros titulares do Comitê;

Diretoria Ampliada - Composta pela Diretoria e outros 5 (cinco) representantes para uma composição final que contemple dois membros de cada um dos segmentos;

Câmaras Técnicas - Instâncias de discussões temáticas específicas do Comitê, são compostas por oito membros titulares e oito membros suplentes, tendo como objetivo assessorar e qualificar tecnicamente as decisões do Comitê. São quatro câmaras técnicas: Câmara Técnica Institucional e Legal (CTIL); Câmara Técnica de Outorga e Cobrança (CTOC); Câmara Técnica de Planejamento, Projetos e Controle (CTPC) e Câmara Técnica de Educação, Comunicação e Mobilização (CTECOM);

Subcomitês – Instituídos pela DN 02/2004 do CBH Rio das Velhas, de caráter consultivo e propositivo, compostos pelos três segmentos: poder público, usuários e sociedade civil. São instâncias para planejamento e gestão territorial local, com foco das discussões nas sub-bacias ou conjunto de sub-bacias. Atualmente 15 Subcomitês, que promovem reuniões ordinárias mensais e/ou bimestrais, geralmente itinerante em suas respectivas sub-bacias, sendo eles: Subcomitê Águas da Moeda; Subcomitê do Rio Bicudo; Subcomitê do Rio Caeté/Sabará; Subcomitê do Rio Cipó; Subcomitê do Rio Curimataí; Subcomitê do Rio Itabirito; Subcomitê do Rio Paraúna; Subcomitê do Rio Taquaraçu; Subcomitê Carste; Subcomitê Ribeirão Arrudas; Subcomitê Ribeirão da Mata; Subcomitê Ribeirão Jequitibá; Subcomitê Ribeirão Onça; Subcomitê Nascentes; Subcomitê Guaicuí.

O CBH Rio das Velhas, conforme seu regimento interno, reúne-se ordinariamente bimestralmente ou pelo menos seis vezes ao ano. Prioritariamente as reuniões ocorrem no município de Belo Horizonte. As convocações devem ser feitas com antecedência de dez dias para que os conselheiros possam se organizar para participar.

A convocação deve apresentar informações referentes à data, horário, local e toda a documentação sobre os assuntos a ser objeto de decisão, para garantir a presença dos conselheiros e a participação efetiva. Considera-se que a participação dos variados setores sociais no processo de decisão proporcionado pelo CBH Rio das Velhas se torna mais fundamentada de acordo com a pertinência e relevância dos assuntos listados em pauta, à qualidade dos debates e à produtividade das reuniões.

Os trabalhos e encaminhamentos das Câmaras Técnicas e Subcomitês é fundamental para apoiar na estruturação de pauta coesa e no processo de gestão compartilhada na bacia, especialmente por meio da proposição de regras de articulação e integração, apresentação de posicionamentos e estudos que subsidiem as discussões, elaboração de relatórios, pareceres e projetos, entre outros.

A fim de ampliar e proporcionar a fundamentação para os debates nas reuniões ordinárias, o Ato Convocatório 01/2013 AGB Peixe Vivo, Contrato de Gestão 002/IGAM/2012, prevê como objetivo específico desse Projeto de Educação e Mobilização Social, a atividade apoio e acompanhamento de reuniões do Plenário, Câmaras Técnicas e Subcomitês pela equipe de mobilização e educação. Consiste

em promover a interlocução e trânsito de informações entre as diversas instâncias supracitadas, disponibilizar a infraestrutura, elaborar documentação e mobilizar para a participação dos Conselheiros e Convidados de forma a garantir tranquilidade e segurança para realização das reuniões.

2. OBJETIVO

O "Produto 15" tem por objetivo apresentar a síntese de reuniões e atividades extraordinárias e ainda as atividades ordinárias das reuniões Plenárias, Câmaras Técnicas e Subcomitês da bacia Hidrográfica do Rio das Velhas, ocorridas no período de 02 de outubro de 2014 a 31 de dezembro de 2014.

3. DESENVOLVIMENTO

A Equipe de Mobilização atua de forma a viabilizar a realização das reuniões do Plenário, das Câmaras Técnicas e dos Subcomitês. Para tanto, é necessário reservar espaço de reuniões, disponibilizar equipamentos, confirmar apresentações, enviar a convocação, mobilizar para a participação de forma a garantir quórum, redigir memória de reunião, acompanhar os encaminhamentos, fazer o registro fotográfico e de áudio, disponibilizar lista de presença e lanche.

Para organizar a realização das atividades de Educação e Mobilização Social e para o acompanhamento das ações desenvolvidas pelo CBH Rio das Velhas, Câmaras Técnicas e Subcomitês, foi elaborado um plano de trabalho contendo a descrição, propostas de procedimentos, data e local para realização das atividades.

Foram feitas adequações de agendas conforme a realidade dos grupos. O quadro 1 apresenta o cronograma fixo de atividades das câmaras Técnicas e dos subcomitês de Bacia Hidrográfica. Para o período relatado (Outubro a dezembro de 2014) houveram atividades regulares e ordinárias com os subcomitês de bacia hidrográfica, reuniões de Câmaras Técnicas e reuniões plenárias. Na segunda quinzena de dezembro não foram realizadas atividades externas, principalmente considerando os feriados e o final de ano.

Quadro 1: Agenda de reuniões ordinárias

Agenda de reuniões ordinárias					
Período Mensal	Segunda-feira	Terça-feira	Quarta-feira	Quinta-feira	Sexta-feira
1° semana		SCBH Águas da Moeda			SCBH Nascentes
2° semana		CTPC SCBH Paraúna	CTECOM SCBH Caeté-Sabará		SCBH Taquaraçu
3° semana	SCBH Cipó	SCBH Ribeirão Onça	SCBH Bicudo	SCBH Carste	SCBH Guaicuí
4° semana /última		SCBH Jequitibá	SCBH Ribeirão da Mata		SCBH Curimataí

Fonte: Equipe de Mobilização do CBH Rio das Velhas, 2014

A Câmara Técnica de Outorga e Cobrança – CTOC e a Câmara Técnica Institucional e Legal não possuem agenda pré-estabelecida. As reuniões acontecem por demandas específicas.

É importante lembrar que a condução dos trabalhos em cada um desses grupos ocorreu de maneira particularizada a depender do Coordenador e dos conselheiros de cada instância.

O resultado da atividade de apoio e acompanhamento das reuniões do Plenário, Câmaras Técnicas e Subcomitês gerou o volume esperado de materiais e registros para este período. O conteúdo foi estruturado e organizado digitalmente, de forma que todos os documentos, imagens e registros encontram-se em mídia digital (CD ANEXO ao produto 15).

As informações referentes a toda documentação foram elencadas em planilha síntese que se encontra disponível na mídia digital e que são apresentadas na descrição de cada grupo.

A seguir a descrição a respeito das reuniões, atividades ordinárias e extraordinárias do Plenário, das Câmaras Técnicas e dos Subcomitês, para o período de outubro de 2014 a 31 de dezembro de 2014.

A lista de presença das reuniões, os ofícios de convocação e demais registros referentes às atividades do plenário, das câmaras técnicas e dos subcomitês se encontram no **Anexo 1.**

3.1 Plenário do Comitê do Rio das Velhas

Mobilizadores responsáveis: Dimas Correa, Clarissa Dantas, Derza Nogueira, Élio Domingos, Fernanda Oliveira e Izabella Resende.

Agenda de reuniões: Reúne-se bimestralmente, pelo menos seis vezes ao ano, de acordo com calendário pré-aprovado pela plenária do CBH Rio das Velhas.

Local: Belo Horizonte, auditórios cedidos de instituições parceiras.

Reuniões no período: 2 reuniões plenárias.

Participantes: 64 participantes na 80° Reunião Plenária CBH Rio das Velhas (24 conselheiros + 40 convidados); 50 participantes na 81° Reunião Plenária CBH Rio das Velhas (28 conselheiros e 22 convidados).

Quadro 2: Síntese de Atividades Plenário do CBH Rio das Velhas

Atividade	Data	Local	Ofício	Fotos	Gravação
80ª Reunião Ordinária	20/10/2014	Auditório da Associação de Exatores de Minas Gerais - ASSEMINAS	Convocação para 80° Reunião Ordinária - PDF	145 fotos	03h20min
81ª Reunião Ordinária	15/12/2014	Auditório da Associação de Exatores de Minas Gerais - ASSEMINAS	Convocação para 81ª Reunião Ordinária - PDF	92 fotos	03h21min

Fonte: Equipe de Mobilização CBH Rio das Velhas

No período de 02 de outubro julho a 31 de dezembro de 2014 foram realizadas duas reuniões ordinárias do Comitê do Rio das Velhas. Ambas as reuniões tiveram participação significativa, tanto de conselheiros do Comitê quanto convidados e conselheiros dos subcomitês de bacia hidrográfica.

A 80° reunião ordinária do CBH Rio das Velhas teve como pauta principal:

- Informes: Rompimento de barragem da Mineradora Herculano, em Itabirito; Informes dos Subcomitês; Informações sobre o andamento dos projetos hidroambientais; Informes das Câmaras Técnicas.
- Entrega do relatório final dos PMSB de Morro da Garça e Corinto.
- Apresentação da nova identidade visual do CBH Rio das Velhas (Assessoria de Comunicação do CBH Rio das Velhas).
- Apresentação do Plano Estratégico do projeto de “Monitoramento qualitativo de águas superficiais na área da UTE do Ribeirão Caeté/Sabará” (LUME Estratégia Ambiental).
- Apresentação das ações da COPASA para a META 2010/2014 (COPASA).

- Discussão sobre a crise das águas na bacia hidrográfica do Rio São Francisco e abastecimento humano na bacia hidrográfica do Rio das Velhas.

Figura 1: 80° Reunião Plenária CBH Rio das Velhas

Fonte: Acervo CBH Rio das Velhas

Figura 2: Apresentação escassez hídrica na bacia do Rio Bicudo

Fonte: Acervo CBH Rio das Velhas

A lista de presença da reunião, a ata e o ofício de convocação da 80° Reunião Ordinária do CBH Rio das Velhas se encontram no **Anexo 1.**

A 81° reunião ordinária do CBH Rio das Velhas teve como pauta principal:

- Informes sobre: XVI Encontro Nacional dos Comitês de Bacia Hidrográfica - ENCOB; Prêmio ANA 2014 e projeto hidroambiental do Arrudas e Onça contemplado entre as três melhores experiências nacionais; Informe Câmara Técnica de Outorga e Cobrança – CTOC, sobre processo de outorga na bacia do Caeté-Sabará; XXXVII Reunião do Fórum Mineiro de Comitês de Bacia Hidrográfica; Apresentação de proposta de projeto de lei para apoio à recuperação de nascentes em áreas rurais; Deliberação do CONAMA – Grupo de trabalho de capacidade de suporte para os cursos d'água; Informe de diretrizes da Agência Nacional de Águas sobre recursos estaduais e federais; Informe Câmara Técnica de Planejamento, Projetos e Controle e curso de Enquadramento de cursos d'água em 2015; Criação do Parque Nacional da Serra do Gandarela.

- Discussão sobre ofício de resposta IGAM sobre a disponibilidade hídrica na bacia do rio Bicudo e mortandade de peixes no Rio das Velhas;
- Macrozoneamento da Região Metropolitana de Belo Horizonte: Trama verde-azul e a bacia hidrográfica do Rio das Velhas;
- Discussão do Plano Plurianual de Aplicação dos recursos arrecadados com a cobrança pelo uso de recursos hídricos 2015 – 2017 e definição do Grupo para acompanhamento do Contrato de Gestão;
- Discussão do cronograma de atividades do Comitê para 2015.

Figura 3: 81° Plenária do CBH Rio das Velhas

Fonte: Acervo CBH Rio das Velhas

Figura 4: Apresentação Macrozoneamento RMBH na Plenária do CBH Rio das Velhas

Fonte: Acervo CBH Rio das Velhas

A lista de presença da reunião, a ata e o ofício de convocação se encontram no **Anexo 1.**

3.2 Câmara Técnica Institucional e Legal - CTIL

Mobilizadora: Clarissa Dantas

Agenda de reuniões: Reúne-se conforme demanda.

Local: Sede do CBH Rio das Velhas, Belo Horizonte.

Reuniões no período: uma reunião ordinária.

Participantes: 11 pessoas

Quadro 3: Síntese de atividades - CTIL

Atividade	Data	Local	Ofício	Fotos	Gravação
Reunião Conjunta CTIL-CTPC	28nov14	Sede CBH Velhas - Belo Horizonte	OFICIO CE-116-2014 - Convoc Ordinária CTIL CTPC 21Nov14	8	02:35:34

Fonte: Equipe de Mobilização CBH Rio das Velhas

Figura 5: Reunião ordinária conjunta CTIL e CTPC

Fonte: Acervo CBH Rio das Velhas

3.3 Câmara Técnica de Outorga e Cobrança - CTOC

Mobilizadora: Fernanda Oliveira

Agenda de reuniões: por demanda.

Local: Belo Horizonte – Sede do CBH Rio das Velhas.

Reuniões no período: 1 reunião ordinária e uma visita técnica.

Quadro 4: Síntese de atividades CTPC

Atividade	Data	Local	Ofício	Fotos	Gravação
Reunião Ordinária	27nov2014	Sede do CBH	OFICIO CE-058-2014 - Reunião Ordinária da CTOC_27nov14	19 fotos	01:10:30
Visita Técnica Mina Cuiabá	03dez2014	Mina Cuiabá - Sabará/MG.	Convite enviado por e-mail.	48 fotos	01:02:32

Fonte: Equipe de Mobilização do CBH Rio das Velhas

Figura 6: Reunião ordinária CTOC – 27/11/2014

Fonte: Acervo CBH Rio das Velhas

Figura 7: Visita Técnica à Mina de Cuiabá – Sabará/MG

Fonte: Acervo CBH Rio das Velhas

3.4 Câmara Técnica de Planejamento Projetos e Controle - CTPC

Mobilizadora: Izabella Resende

Agenda de reuniões: Fixa, segunda terça feira, no período da tarde.

Local: Belo Horizonte – Sede do CBH Rio das Velhas.

Reuniões no período: 03 reuniões ordinárias

Média de participantes em reuniões ordinárias: 10 pessoas

Quadro 5: Síntese de atividades CTPC

Atividade	Data	Local	Ofício	Fotos	Gravação
Reunião Ordinária CTPC	09 de outubro 2014	Sede do CBH Rio das Velhas	E-mail convite - PDF	8	03:19:58
Reunião Ordinária CTPC/CTIL	28 de novembro 2014	Sede do CBH Rio das Velhas	E-mail convite - PDF	8	02:35:34
Reunião Ordinária CTPC	18 de dezembro2 014	Sede do CBH Rio das Velhas	E-mail convite - PDF	7	02:18:08

Fonte: Equipe de Mobilização do CBH Rio das Velhas

Figura 8: Reunião Ordinária CTPC – 09/10/14

Fonte: Acervo CBH Rio das Velhas

3.5 Câmara Técnica de Educação, Comunicação e Mobilização - CTECOM

Mobilizadora: Clarissa Dantas

Agenda de reuniões: Fixa, às 2ªs quartas-feiras do mês, no período da tarde.

Local: Sede do CBH Rio das Velhas, Belo Horizonte.

Reuniões no período: Não foram realizadas reuniões para o período relatado.

3.6 Subcomitê Águas da Moeda

Mobilizadora: Izabella Resende

Agenda de reuniões: Fixas, primeira terça-feira do mês, no período da tarde.

Local: Município de Nova Lima

Reuniões no período: 04 reuniões ordinárias.

Média de participantes em reuniões ordinárias: 12 pessoas.

Quadro 6: Síntese de atividades SCBH Águas da Moeda

Atividade	Data	Local	Ofício	Fotos	Gravação
Reunião Ordinária	30out14	Faculdade Milton Campos - Nova Lima	Ofício 10_2014 - Reunião Ordinária - SCBH Águas da Moeda_30Out2014	14	03:12:00
Reunião Extraordinária	10nov14	Faculdade Milton Campos - Nova Lima	Ofício 11_2014 - Reunião Extraordinária - SCBH Águas da Moeda_10Nov2014	7	02:57:34
Reunião Ordinária	27nov14	Faculdade Milton Campos - Nova Lima	Ofício 13_2014 - Reunião Ordinária - SCBH Águas da Moeda_27Nov2014	5	02:54:58
Reunião Ordinária	16dez14	Centro de Proteção e Educação Ambiental da Vale (CPEA), Av. Presidente Kennedy (ao lado do número 2.130), bairro Bela Vista, Nova Lima.	Ofício 14_2014 - Reunião Ordinária - SCBH Águas da Moeda_16Dez2014	10	03:06:47

Fonte: Equipe de Mobilização CBH Rio das Velhas

Figura 9: Reunião ordinária SCBH Águas da Moeda – 27/11/14

Fonte: Acervo CBH Rio das Velhas

3.7 Subcomitê Ribeirão Arrudas

Mobilizador: Élio Domingos

Agenda de reuniões: Fixa, terceira quinta-feira do mês, no período da manhã;

Local: Belo Horizonte – Sede do CBH Rio das Velhas;

Reuniões no período: 02 reuniões ordinárias;

Média de participantes em reuniões ordinárias: 12 pessoas.

Quadro 7: Síntese das atividades do SCBH Arrudas

Atividade	Data	Local	Ofício	Fotos	Gravação
61° Reunião Ordinária do SCBH Ribeirão Arrudas	23out14	Sede CBH Rio das Velhas	Of 04_ 2014 Reun Ord SCBHRib Arrudas_14out14	11 fotos	02:39:16
62° Reunião Ordinária do SCBH Ribeirão Arrudas	04dez14	Sede CBH Rio das Velhas	Of 05_ 2014 Reun Ord SCBHRib Arrudas_26nov14	06 fotos	02:11:41

Fonte: Equipe de Mobilização CBH Rio das Velhas

Figura 10: 61° Reunião Ordinária do SCBH Ribeirão Arrudas

Fonte: Acervo CBH Rio das Velhas

Figura 11: Reunião ordinária SCBH Ribeirão Arrudas 04/12/2014

Fonte: Acervo CBH Rio das Velhas

3.8 Subcomitê Rio Bicudo

Mobilizadora: Clarissa Dantas

Agenda de reuniões: Fixa, às 3ªs quartas-feiras do mês, no período da tarde.

Local: Reuniões itinerantes, alternadas entre os municípios de Corinto e Morro da Garça

Reuniões no período: 1 reunião ordinárias e 1 evento – plantio de mudas.

Média de participantes em reuniões ordinárias: 20 pessoas

Quadro 8: Síntese de Atividades SCBH Rio Bicudo

Atividade	Data	Local	Ofício	Fotos	Gravação
6ª Reunião Ordinária do SCBH Rio Bicudo	18nov14	AMEV - Corinto	Of 06A-2014 - convite reuniao ordinária (11nov14)	5	02:07:25
Dia de Campo - 1º Plantio de mudas e	17dez14	Propriedade do Sr. Juliano Americano Mendes, Fazenda Canaã, Comunidade Vista Alegre, Morro da Garça.	E-mail convite	50	-

Fonte: Equipe de Mobilização CBH Rio das Velhas

Figura 12: Reunião ordinária SCBH Rio Bicudo 18/11/2014

Fonte: Acervo CBH Rio das Velhas

3.9 Subcomitê Rio Caeté-Sabará

Mobilizador: Élio Domingos

Agenda de reuniões: Fixas, às segunda quarta-feira do mês, no período da manhã;

Local: Reunião itinerante entre os municípios de Caeté e Sabará.

Local das reuniões: escolas, auditórios das prefeituras e câmaras municipais, associações, centros culturais.

Reuniões no período: 03 reuniões ordinárias;

Média de participantes em reuniões ordinárias: 06 pessoas;

Quadro 9: Síntese de Reuniões SCBH Caeté - Sabará

Atividade	Data	Local	Ofício	Fotos	Gravação
10ºReunião Ordinária	08 de outubro	Pólo Cultural de Sabará	Oficio 007-2014-10ª reunião ord. scbh caete-sabara01outubro2014	12fotos	02h53min41 seg
11ºReunião Ordinária	12 de novembro	Sec. Meio Ambiente Caeté	Oficio 008-2014-11ª reunião ord. scbh caete-sabara12novembro2014	9fotos	02h29min57 seg
12ºReunião Ordinária	10 de dezembro	Sec. Meio Ambiente Sabará	Oficio 009-2014-12ª reunião ord. scbh caete-sabara12novembro2014	9fotos	02h22min53 seg

Fonte: Equipe de Mobilização CBH Rio das Velhas

Figura 13: Reunião ordinária SCBH Caeté – Sabará 08/10/2014

Fonte: Acervo CBH Rio das Velhas

Figura 14: Reunião ordinária SCBH Caeté – Sabará 10/12/2014

Fonte: Acervo CBH Rio das Velhas

3.10 Subcomitê Carste

Mobilizadora: Derza Nogueira

Agenda de reuniões: Fixas, terceira quinta-feira do mês, no período da tarde;

Local: Itinerantes nos município de Pedro Leopoldo, Lagoa Santa, Matozinhos, Confins, Prudente de Morais e Funilândia. Locais das reuniões; escolas, auditório de prefeituras e câmaras municipais, associações e centros culturais.

Reuniões no período: 03 reuniões ordinárias e uma visita técnica;

Média de participantes em reuniões ordinárias: 16 pessoas;

Quadro 10: Síntese de reuniões - SCBH Carste

Atividade	Data	Local	Ofício	Fotos	Gravação
8º Reunião Ordinária	16/10/2014	Câmara de vereadores - Prud. Morais	Of. 010_8ª Reun. Ord. SCBH Carste 16out2014.pdf	30 fotos	2h13min57seg
9º Reunião Ordinária	20/11/2014	CVT/UAITEC - Lagoa Santa	Of 011_ 9ª Reun. ord SCBH Carste 20nov 2014.pdf	18 fotos	2h17min10seg
Visita técnica	09/12/2014	UPA - Sabará	Convite via e-mail	33 fotos	00h26min57seg
10º Reunião Ordinária	18/12/2014	CRAS - Confins	Of 013_ 10ª Reun. Ord. SCBH Carste 18dez 2014	29 fotos	2h41min09seg

Fonte: Equipe de Mobilização CBH Rio das Velhas

Figura 15: Reunião SCBH Carste 16/10/2014

Fonte: Acervo CBH Rio das Velhas

Figura 16: Visita técnica do Subcomitê Carste para conhecer a tecnologia de jardins filtrantes em Sabará/MG.

Fonte: Acervo CBH Rio das Velhas

3.11 Subcomitê Rio Cipó

Mobilizadora: Fernanda Oliveira

Agenda de reuniões: as reuniões são mensais, sendo realizadas sempre na terceira segunda-feira do mês, no período da tarde;

Local: Reuniões itinerantes na bacia do Rio Cipó;

Reuniões no período: 02 reuniões ordinárias;

Média de participantes em reuniões ordinárias: 12 pessoas;

Quadro 11: Síntese de atividades do SCBH Rio Cipó

Atividade	Data	Local	Ofício	Fotos	Gravação
12ºReunião Ordinária do SCBH Rio Cipó	27/10/14	Assoc Com João Nogueira Duarte e Fund Comun Rio Cipó	Of 13_2014 12° Reunião Ordinária SCBH Rio Cipó (27out14)	16 fotos	03:37:34
13ºReunião Ordinária do SCBH Rio Cipó	24/11/14	Assoc Com João Nogueira Duarte e Fund Comun Rio Cipó	Of 15_2014 13° Reunião Ordinária SCBH Rio Cipó (24nov14)	10 fotos	03:15:49

Fonte: Equipe de Mobilização do CBH Rio das Velhas

Figura 17: Reunião SCBH Rio Cipó 27/10/2014

Fonte: Acervo CBH Rio das Velhas

Figura 18: Reunião ordinária SCBH Rio Cipó – 24/11/2014

Fonte: Acervo CBH Rio das Velhas

3.12 Subcomitê Rio Curimataí

Mobilizadoras: Derza Nogueira

Agenda de reuniões: Última sexta feira do mês

Local: Reuniões itinerantes, alternadas entre os municípios de Buenópolis, Augusto de Lima e Joaquim Felício.

Reuniões no período: 2 reuniões ordinárias e uma reunião de grupo de trabalho

Média de participantes em reuniões ordinárias: 31 pessoas

Quadro 12: Síntese de atividades SCBH Rio Curimataí

Atividade	Data	Local	Ofício	Fotos	Gravação
2º Reunião Ordinária SCBH Rio Curimataí	05 de novembro	Câmara Municipal - Joaquim Felicio	Of. Nº 002_2014 Conv. 2ªReu. ord. SCBH CURIMATAI.pdf	41fotos	1h26min55seg
Reun. Extra. GT SCBH Curimatai	19 de novembro	Câmara Municipal - Buenopolis	Convite por e-mail	5 fotos	1h50min27seg
3º Reunião Ordinária SCBH Rio Curimataí	28 de novembro	Câmara Municipal - Buenopolis	Of. 003_ Conv. 3ª Reun. ord. SCBH Rio Curimataí 28nov2014.pdf	12 fotos	2h08min03seg

Fonte: Equipe de Mobilização do CBH Rio das Velhas

Figura 19: Reunião de Grupo de Trabalho do SCBH Rio Curimataí – 19/11/2014

Fonte: Acervo CBH Rio das Velhas

Figura 20: Reunião ordinária SCBH Rio Curimataí – 05/11/2014

Fonte: Acervo CBH Rio das Velhas

3.13 Subcomitê Ribeirão Jequitibá

Mobilizadora: Izabella Resende

Agenda de reuniões: Fixas, última terça feira, no período da manhã.

Local: Município de Sete Lagoas, no Centro Universitário de Sete lagoas UNIFEM.

Reuniões no período: 02 reuniões ordinárias e uma reunião temática

Média de participantes em reuniões ordinárias: 22 pessoas.

Quadro 13: Síntese de atividades SCBH Ribeirão Jequitibá

Atividade	Data	Local	Ofício	Fotos	Gravação
Reunião Ordinária do SCBH Ribeirão Jequitibá outubro	28out14	UNIFEMM (COPPEX)	Of 07_2014 Conv ReuniaoJequitiba_ 28Outubro14	12	02:54:24
Reunião WWF	12nov14	Sede CBH Rio das Velhas	Convite por e-mail	12	--
Reunião Ordinária do SCBH Ribeirão Jequitibá dezembro	02dez14	UNIFEMM (COPPEX)	Of 08_2014 ConvReuniaoJequitiba 02dezembro14	6	01:42:42

Fonte: Equipe de Mobilização do CBH Rio das Velhas

Figura 21: Reunião ordinária SCBH Ribeirão Jequitibá

Fonte: Acervo CBH Rio das Velhas

Figura 22: Reunião CBH Rio das Velhas, SCBH Jequitibá e WWF.

Fonte: Acervo CBH Rio das Velhas

3.14 Subcomitê Ribeirão da Mata

Mobilizadora: Derza Nogueira

Agenda de reuniões: Fixas, ultima quarta-feira do mês, no período da tarde;

Local: Auditório da prefeitura de Pedro Leopoldo.

Reuniões no período: 01 reunião ordinária e uma visita técnica;

Média de participantes em reuniões ordinárias: 17 pessoas;

Quadro 14: Síntese de atividades do SCBH Ribeirão da Mata

Atividade	Data	Local	Ofício	Fotos	Gravação
53ª Reunião Ordinária	26 de novembro	Auditório da Prefeitura-Pedro Leopoldo	OF 012-2014 convocação SCBH Ribeirão da Mata- 26 nov. 2014.pdf	21 fotos	2h27min22seg
Visita técnica	05 de dezembro	Av. Santa Terezinha - Matozinhos	Não houve reunião em dezembro, sendo realizada visita de campo no município de Matozinhos no dia 05/12/14	37 fotos	1h04miin40seg / 00h19min29seg/00h19min47seg

Fonte: Equipe de Mobilização do CBH Rio das Velhas

Figura 23: Reunião ordinária SCBH Ribeirão da Mata 26/11/2014

Fonte: Acervo CBH Rio das Velhas

Figura 24: Visita Técnica SCBH Ribeirão da Mata 05 de dezembro de 2014

Fonte: Acervo CBH Rio das Velhas

3.15 Subcomitê Ribeirão Onça

Mobilizadora: Izabella Resende

Agenda de reuniões: Fixas, terceira terça-feira, no período da tarde.

Local: As reuniões do Subcomitê do Ribeirão Onça são realizadas em locais variados, no município de Belo Horizonte.

Reuniões no período: 03 reuniões ordinárias e uma reunião temática com a COPASA.

Média de participantes em reuniões ordinárias: 24 pessoas.

Quadro 15: Síntese de atividades SCBH Ribeirão Onça

Atividade	Data	Local	Ofício	Fotos	Gravação
Reunião Ordinária	21out14	Regional Nordeste da Prefeitura Municipal de Belo Horizonte, Rua Queluzita, nº 45, bairro São Paulo.	Of 08_2014 Convoc_Reuniao Ordinária_SCBH Ribeirão Onça_21Out14	**15**	**03:12:51**
Reunião Ordinária	18Nov14	Regional Nordeste da Prefeitura Municipal de Belo Horizonte, Rua Queluzita, nº 45, bairro São Paulo.	Of 09_2014 Convoc_Reuniao Ordinária_SCBH Ribeirão Onça_18Nov14	**9**	**01:42:24**
Reunião Ordinária	16dez14	Regional Nordeste da Prefeitura Municipal de Belo Horizonte, Rua Queluzita, nº 45, bairro São Paulo.	Of 12_2014 Convoc_Reuniao Ordinária_SCBH Ribeirão Onça_16Dez14	**5**	**02:30:33**

Fonte: Equipe de Mobilização do CBH Rio das Velhas

Figura 25: Reunião Ordinária SCBH Ribeirão Onça 21/10/2014

Fonte: Acervo CBH Rio das Velhas

Figura 26: Participação do CBH Velhas e SCBH Onça no Seminário Pampulha Viva

Fonte: Acervo CBH Rio das Velhas

3.16 Subcomitê Rio Paraúna

Mobilizadora: Clarissa Dantas

Agenda de reuniões: Fixa, às 2ªs terças-feiras do mês, no período da manhã.

Local: Reuniões itinerantes, alternadas entre os municípios da bacia.

Reuniões no período: 2 reuniões ordinárias

Média de participantes em reuniões ordinárias: 7 pessoas

Quadro 16: Síntese de reuniões SCBH Rio Paraúna

Atividade	Data	Local	Ofício	Fotos	Gravação
Reunião Extraordinária do SCBH Rio Paraúna	25out14	Comunidade do Capão – Município de Presidente Juscelino, durante o evento "1o. Festival Ecologia de Saberes do Paraúna"	Of 03_2014 ConvReuniaoParaúna (16out14)	30	-
Reunião Ordinária do SCBH Rio Paraúna	19dez14	Sede do Subcomitê Rio Paraúna - Gouveia	Of 04_2014 ConvReuniaoParaúna (12dez14)	10	01:46:52

Fonte: Equipe de Mobilização do CBH Rio das Velhas

Figura 27: Reunião ordinária SCBH Paraúna 19/12/14

Fonte: Acervo CBH Rio das Velhas

3.17 Subcomitê Rio Taquaraçu

Mobilizadora: Derza Nogueira

Agenda de reuniões: Fixas, segunda sexta-feira do mês, no período da manhã;

Local: Itinerantes nos município de Nova União, Caeté e Taquaraçu de Minas. Locais das reuniões; escolas, câmaras municipais, associações, centros culturais e no viveiro de mudas

Reuniões no período: 03 reuniões ordinárias

Média de participantes em reuniões ordinárias: 16 pessoas;

Quadro 17: Síntese das Atividades SCBH Rio Taquaraçu

Atividade	Data	Local	Ofício	Fotos	Gravação
41º Reunião Ordinária	10 de outubro	Câmara Municipal - Nova União	OF 08_Reun Ord SCBH Rio Taquaraçu 10out14.pdf	22 fotos	2h28min48seg
42º Reunião Ordinária	14 de novembro	Salão Paroquial - Dist. Roças Novas	OF 010_Reun Ord SCBH Rio taquaraçu_ 14nov14.pdf	8 fotos	1h44min46seg
43º Reunião Ordinária	12 de dezembro	CESA Novo Horizonte - Taquaraçu	OF 012_ Reun Ord SCBH Rio Taquaraçu_12dez14.pdf	14 fotos	2h08min41seg

Fonte: Equipe de Mobilização do CBH Rio das Velhas

Figura 28: Reunião ordinária SCBH Rio Taquaraçu 10/10/2014

Fonte: Acervo CBH Rio das Velhas

Figura 29: Reunião ordinária SCBH Rio Taquaraçu 12/12/14

Fonte: Acervo CBH Rio das Velhas

3.18 Subcomitê Nascentes

Mobilizadora: Fernanda Oliveira

Agenda de reuniões: Fixas, primeira segunda feira do mês

Local: Itinerantes nos município de Itabirito e Ouro Preto.

Reuniões no período: 03 reuniões ordinárias e uma reunião temática.

Participantes em reunião ordinária: 29 pessoas.

Quadro 18: Síntese das Atividades SCBH Nascentes

Atividade	Data	Local	Ofício	Fotos	Gravação
2º Reunião Ordinária do SCBH Nascentes	03out14	Fundação Gorceix	Of 02_2014_2° Reunião Ordinária do Subcomitê Nascentes - 03 de outubro de 2014.doc	35 fotos	02:17:17
Reunião Projeto Hidroambiental	27out14	Sede CBH Rio das Velhas	Convite por e-mail	--	--
3º Reunião Ordinária do SCBH Nascentes	07nov14	Fundação Gorceix	Of 04_Reun Ord SCBH Nascentes_07nov14.doc	23 fotos	02:27:50
4º Reunião Ordinária do SCBH Nascentes	05dez14	CEA do Parque Ecol Itabirito	Of 05_Reun Ord SCBH Nascentes_05dez14 -.doc	21 fotos	02:00:16

Fonte: Equipe de Mobilização do CBH Rio das Velhas

Figura 30: Reunião Ordinária SCBH Nascentes 03/10/14

Fonte: Acervo CBH Rio das Velhas

Figura 31: Reunião Ordinária SCBH Nascentes 07/11/14

Fonte: Acervo CBH Rio das Velhas

3.19 Subcomitê Guaicuí

Mobilizador: Élio Domingos

Agenda de reuniões: Fixas, terceira sexta feira do mês

Reuniões no período: 02 reuniões ordinárias;

Participantes em reunião ordinária: 20 pessoas.

Quadro 19: Síntese de reuniões SCBH Guaicuí

Atividade	Data	Local	Ofício	Fotos	Gravação
2º Reunião Ordinária do SCBH Guaicui	24out2014	Secretaria Municipal de Educação de Várzea da Palma	Of 002-2014 - Conv. 2ª reunião ord.SCBH Guaicui.doc	15 fotos	01:29:54
3º Reunião Ordinária do SCBH Guacui	28nov2014	Sec Mun de Educação Várzea da Palma	Of 003-2014 - Conv. 3ª reunião ord.SCBH Guaicui.doc	--	--

Fonte: Equipe de Mobilização do CBH Rio das Velhas

Figura 32: Reunião ordinária SCBH Guaicuí

Fonte: Acervo CBH Rio das Velhas

4. CONSIDERAÇÕES FINAIS

O Plenário do CBH Rio das Velhas reuniu-se duas vezes no período analisado (20 de outubro e 15 de dezembro). Nas reuniões plenárias foram apresentadas demandas e encaminhamentos de respostas iniciados em reuniões anteriores ou em outras instâncias do Comitê do Rio das Velhas, como as Câmaras Técnicas e os Subcomitês.

As Câmaras Técnicas do Comitê do Rio das Velhas, apesar do curto período de tempo relatado, reuniram-se ordinariamente e extraordinariamente. A única exceção foi a Câmara Técnica de Educação, Comunicação e Mobilização.

Os Subcomitês de Bacia Hidrográfica reuniram-se ordinariamente e extraordinariamente, além de realizarem diversas atividades extraordinárias, como visitas técnicas e ações de mobilização. As reuniões dos Subcomitês mantiveram quórum e participação satisfatórios. Alguns subcomitês demonstraram uma diminuição de participação, contudo ainda não é possível definir as causas, considerando que aconteceram em casos isolados.

Destaca-se que, apesar do período retratado ser muito complexo para a organização de agendas, por incorporar o fechamento de ano, considera-se que as atividades dos subcomitês, das Câmaras Técnicas e do Comitê do Rio das Velhas se desenvolveram de forma satisfatória e de forma a efetivar os preceitos da descentralização propostas pela política de recursos hídricos. Para o período analisado foi ainda iniciado o processo de criação do subcomitê Poderoso-Vermelho.

ANEXO 1

Plenário do Comitê do Rio das Velhas

COMITÊ DA BACIA HIDROGRÁFICA DO RIO DAS VELHAS

CONVOCAÇÃO PARA A 80ª REUNIÃO ORDINÁRIA

DATA: 20 de outubro de 2014 (segunda-feira)

LOCAL: Auditório da Associação dos Exatores do Estado de Minas Gerais – ASSEMINAS, localizada à Rua Aquiles Lobo, 288 – bairro Floresta. Belo Horizonte MG

HORÁRIO: 13h30min às 17h00min

PAUTA

1. 13h30min – 13h50min Credenciamento.
2. 13h50min – 14h00min Aprovação da ata da reunião anterior.
3. 14h00min – 14h30min Informes:
   - ***3.1.*** Rompimento de barragem da Mineradora Herculano, em Itabirito;
   - ***3.2.*** Informes dos Subcomitês;
   - ***3.3.*** Informes sobre os projetos hidroambientais (AGB Peixe Vivo);
   - ***3.4.*** Informes das Câmaras Técnicas.
4. 14h30min – 14h50min Entrega do relatório final dos PMSB de Morro da Garça e Corinto.
5. 14h50min – 15h10min Apresentação da nova identidade visual do CBH Rio das Velhas (Assessoria de Comunicação do CBH Rio das Velhas).
6. 15h10min – 15h30min Apresentação do Plano Estratégico do projeto de “Monitoramento qualitativo de águas superficiais na área da UTE do Ribeirão Caeté/Sabará” (LUME Estratégia Ambiental).
7. 15h30min – 16h00min Apresentação das ações da COPASA para a META 2010/2014 (COPASA).
8. 16h00min – 17h00min Discussão sobre a crise das águas na bacia hidrográfica do Rio São Francisco e abastecimento humano na bacia hidrográfica do Rio das Velhas.

Favor confirmar presença, ou justificar ausência, por meio do e-mail cbhvelhas@cbhvelhas.org.br.

Atenciosamente,

Marcus Vinicius Polignano
Presidente do CBH Rio das Velhas

ATA DA 80ª REUNIÃO ORDINÁRIA REALIZADA EM 20 DE OUTUBRO DE 2014

Aos 20 dias do mês de outubro de 2014, das 13h30mim às 17h30min, reuniu-se ordinariamente o Comitê da Bacia Hidrográfica do Rio das Velhas – CBH Rio das Velhas, no Auditório da Associação dos Exatores do Estado de Minas Gerais – ASSEMINAS, localizada à Rua Aquiles Lobo, 288 – bairro Floresta, Belo Horizonte MG, Belo Horizonte, Minas Gerais. **Participaram os seguintes conselheiros titulares:** Breno Esteves Lasmar – IGAM; Ênio Resende de Souza – EMATER; Matheus Valle de Carvalho e Oliveira – ARSAE MG; Nadja Murta Apolinário – Prefeitura de Ouro Preto; Rodrigo Hott Pimenta – Prefeitura de Ribeirão das Neves; Marcos Joaquim Matoso – Prefeitura de Sete Lagoas; Francisco de Assis de Oliveira – Prefeitura de Corinto; Valter Vilela – COPASA; Renato Junio Constâncio – CEMIG; Carlos Alberto Santos Oliveira – Federação da Agricultura de Minas Gerais FAEMG; Simone Alvarenga Borja Bottrel – ARCA AMASERRA; José Antônio da Cunha Melo - Associação Brasileira de Engenharia Sanitária e Ambiental ABES MG; Cecilia Rute Andrade Silva – CONVIVERDE; Marcus Vinicius Polignano - Instituto Guaicuy; José de Castro Procópio – Associação de Desenvolvimento de Artes e Ofícios ADAO; Tarcísio de Paula Cardoso – Associação Comunitária dos Chacareiros do Maravilha ACOMCHAMA. **Participaram os seguintes conselheiros suplentes:** João Luiz Teixeira de Andrade – Secretaria de Estado de Desenvolvimento Econômico SEDE; Francisco Xavier Maia – Instituto Mineiro de Agropecuária IMA; Antônio Marcos Generoso Cotta – Prefeitura de Itabirito; Márcio Antônio Ferreira Torres – Prefeitura de Santana do Riacho; André Ribeiro do Rego – Prefeitura de Morro da Garça; Luiz Cláudio de Castro Figueiredo – VALE S.A; Celso Scalambrini Costa – Anglo Gold Ashanti; Eduardo Nascimento – Federação dos Trabalhadores na Agricultura de Minas Gerais FETAEMG; **Justificaram ausência os seguintes conselheiros:** Amarildo José Brumano Kalil - Secretaria de Estado de Agricultura, Pecuária e Abastecimento SEAPA; Inês Tourino Teixeira - Secretaria Estadual de Educação SEE; Afrânio Lúcio Vasconcelos – Polícia Civil de Minas Gerais; Fabiana Queiroga Perry – Serviço Autônomo de Água e Esgoto de Caeté SAAE Caeté; Lívia de Paiva Pacheco - Associação dos Municípios do Circuito Turístico Parque Nacional da Serra do Cipó AMPASC; Fernanda Figueiredo Machado de Alvarenga – Projeto Metamorfose PROMETA; Maria Teresa Viana de Freitas Corujo - Movimento Artístico, Cultural e Ambiental de Caeté MACACA. Participaram também: Elio Domingos, Amanda Amorim, Politácito Santos, Fernanda Oliveira, Dimas Correa, Derza Nogueira, Izabella Resende, Clarissa Dantas – Mobilização CBH Rio das Velhas; José Maria C Matos – Prefeitura de Morro da Garça; Paulo Sergio V. – Prefeitura de Morro da Garça; Lara Fernanda S.A. – Projeto Manuelzão; Leandro Vaz Pereira – Prefeitura de Morro da Garça; José Luiz Campelo – Inst. Gesois; Luiz Flávio M. Campello – Inst. Gesois; Brenner Henrique M Rodrigues – Lume Ambiental; Soraia M. Pinheiro – COPASA; Alfredo Ferreira Filho – Prefeitura de Santana do Riacho; Odorico C. Araújo – Federação das Indústrias de MG FIEMG; Alberto Simon, Patrícia Coelho – AGB Peixe Vivo; Luiz Mário Q. Lima – Prefeitura de Sabará; Erika Curtiss – Prefeitura de Ouro Preto; Fabíola P.F. Nonato – Prefeitura de Itabirito; Alberto Vieira de Melo Matos – IEF/APA Andorinhas; Vander Luiz de Paula – SCBH Nascentes; Cristiane M. de Lima – Coca-Cola FENSA; Nirma Dantas – NIC; Karine Superbi – Coca Cola FEMSA; Carla Wstane – SCBH Rib. Onça; Júlio Cesar Bernardes – Prefeitura de Sabará; Michelle Parrom, Rodrigo de Angelis, Marcelo Silveira, Renato Crispiniano – Comunicação CBH Rio das Velhas; Raquel Bueno – Jaguar Mining; Fabiana Ferreira Dias – CEMIG; Carina S. – IGAM; Andrea Amaral – VALE S.A; Diego Teixeira – Prefeitura de Santana do Riacho; Ronaldo D. Camilo – FUMEC; Márcia Maria Romero – SCBH Caeté Sabará. Após a recepção e credenciamento dos conselheiros e convidados, o presidente do CBH Rio das Velhas, Sr. Marcus Vinicius Polignano, juntamente com o vice-presidente Sr. Ênio Resende de Souza e o secretário Sr. Valter Vilela, realiza a abertura da reunião agradecendo a presença de todos e apresenta a pauta: 2 - Aprovação da ata da reunião anterior. 3.- Informes: 3.1. Rompimento de barragem da Mineradora Herculano, em Itabirito; 3.2. Informes dos Subcomitês; 3.3. Informes sobre os projetos hidroambientais (AGB Peixe Vivo); 3.4. Informes das Câmaras Técnicas. 4. Entrega do relatório final dos PMSB de Morro da Garça e Corinto. 5. Apresentação da nova identidade visual do CBH Rio das Velhas (Assessoria de Comunicação do CBH Rio das Velhas). 6. Apresentação do Plano Estratégico do projeto de "Monitoramento qualitativo de águas superficiais na área da UTE do Ribeirão Caeté/Sabará" (LUME Estratégia Ambiental). 7. Apresentação das

ações da COPASA para a META 2010/2014 (COPASA). 8. Discussão sobre a crise das águas na bacia hidrográfica do Rio São Francisco e abastecimento humano na bacia hidrográfica do Rio das Velhas. Procópio de Castro – Associação de Desenvolvimento de Artes e Ofícios ADAO, propõe inversão dos itens 5 e 8, por considerar que o item 8 é de fundamental importância em função da atual situação de escassez de recursos hídricos no Estado. A proposta é acatada por unanimidade. Polignano informa que realizou visita ao local onde ocorreu o rompimento da barragem de rejeitos da Mineradora Herculano, apresenta as fotos e contextualiza o fato. Polignano ressalta que o CBH Rio das Velhas, por deliberar sobre outorgas de grande porte como barramentos minerários, tem uma grande responsabilidade referente impacto ambiental e também em relação à vida das pessoas, destacando que neste caso houve vítimas fatais. Em continuidade, informa que enviou alerta à SEMAD no que diz respeito a todas as barragens existentes na região do Alto Rio das Velhas, solicitando atenção especial quanto ao licenciamento e fiscalização. Cecília Rute Andrade Silva – CONVIVERDE questiona o empreendimento da Coca Cola que está sendo implantado em Itabirito, pois entende que pode gerar um passivo ambiental muito grande, uma vez que se encontra em local onde existem várias áreas de recarga de aquíferos. Antônio Marcos Generoso Cotta – Prefeitura de Itabirito, diz que a Coca Cola tem sido uma grande parceira no que diz respeito às ações da prefeitura de Itabirito na preservação ambiental local, uma vez que a principal matéria prima de seu processo produtivo é a água limpa. A água utilizada pela empresa é vendida pelo SAAE de Itabirito. Quanto à Barragem Herculano, ele informa que está sendo desenvolvido um estudo a respeito e José Eustáquio – Condomínio Aconchego da Serra, explica em linhas gerais a metodologia utilizada para a realização do estudo e informa que já existem resultados preliminares. Informe dos Subcomitês: Carla Wstane – SCBH Ribeirão Onça apresenta como tem sido o processo participativo para construção do Parque da região do baixo Ribeirão Onça, em Belo Horizonte. Mostra as áreas de risco na região e a localização do parque linear. Diz que estão sendo realizadas oficinas para difundir a informação e consultar à comunidade antes da construção do projeto. Carla termina convidando os conselheiros do Comitê para participar do processo em realização no Baixo Onça. Leandro Vaz Pereira – SCBH Rio Bicudo apresenta informações sobre a bacia hidrográfica do rio Bicudo e mostra imagens da seca do rio em local próximo ao distrito de Beltrão em Corinto. Leandro destaca que conforme os moradores da comunidade local e dados da prefeitura, a situação de seca e escassez como essa só foi vista anteriormente na década de 1930. Informa que existem muitos irrigantes que usam água além dos limites dos valores outorgados e solicita fiscalização e intervenções do Estado no sentido de resolver essa situação. Polignano lembra que é necessário criar no Plano Direitor de Recursos Hídricos do Rio das Velhas mecanismos relacionados ao controle das vazões dos rios. Polignano diz que encaminhará ao IGAM os questionamentos. Patrícia Sena – AGB Peixe Vivo informa a situação dos projetos hidroambientais do CBH Rio das Velhas: PDRH – diz que foi entregue o produto 6 - Plano de metas e investimentos para bacia. Além do PDRH, se encontram e execução o projeto de educação e mobilização, programa de comunicação social e assessoria de imprensa. Informa que foram concluídos os PMSB de Ouro Preto, Itabirito, Caeté, Sabará, Nova União, Taquaraçu de Minas, Corinto e Morro da Garça. Se encontram em execução os planos dos municípios de Baldim, Jaboticatubas, Presidente Juscelino, Santana do Pirapama, Funilândia e Santana do Riacho, cujos produtos 4 e 5 já foram entregues; e foi contratada tutoria para elaboração de PMSB dos municípios de Araçaí, Congonhas do Norte, Cordisburgo, Jequitibá, Pedro Leopoldo, Prudente de Morais, Raposos e Várzea da Palma, estando o produto 1 em elaboração. Foram finalizados os seguintes projetos hidroambientais: Valorização Cursos d'Água Áreas Rurais da Bacia do Ribeirão da Mata - Dezembro /2012; Valorização Nascentes Urbanas das Bacias Ribeirões Arrudas e Onça - Dezembro / 2012; Diagnostico Ambiental e Plano de Ações para a Bacia do Ribeirão Jequitibá - Maio /2013; Levantamento Ambiental e Plano de Ação para a Bacia do Rio Bicudo - Junho / 2013; Diagnóstico das Pressões Ambientais na Bacia do Rio Itabirito - Outubro / 2013; Monitoramento qualitativo das águas superficiais da Bacia do Ribeirão Caeté Sabará e Plano Estratégico - Agosto/ 2014. Encontra-se em execução a 2ª etapa do projeto de Recomposição de Matas Ciliares Degradadas

e Manutenção Florestal na Bacia do Rio Taquaraçu. Foi realizada também a contratação de Serviços de Consultoria sobre Cianobactérias e suas ocorrências no Rio das Velhas, cujo relatório final já foi entregue. Serão contratados serviços para execução dos projetos para a bacia Rio Paraúna: Diagnóstico de identificação e mapeamento de áreas impactadas, apontado os principais pontos de assoreamento com proposição de ações para minimizar os impactos (em licitação - recebimento de propostas em 27/10/2014); Bacia Rio Itabirito: ações de educação ambiental nas escolas e capacitação de produtores rurais em técnicas de conservação e proteção do solo (aguardando aprovação do termo de referência TDR); Bacia Rio Bicudo: execução de bacias de captação de águas pluviais para controle da erosão (em cotação); Bacias dos Ribeirões Arrudas e Onça: Ações de monitoramento, educação ambiental e divulgação visando à preservação das nascentes em áreas urbanas (TDR em elaboração). Encontra-se também em licitação a contratação de serviços de consultoria para realizar biomonitoramento na bacia. Rodrigo Hott Pimenta – Prefeitura de Ribeirão das Neves destaca que a prefeitura e o SCBH Ribeirão da Mata solicitaram em 05 e 18 de março de 2013 financiamento de estudo para elaboração de parque linear na região do bairro Veneza em Ribeirão das Neves e solicita resposta a respeito. Polignano responde que vai avaliar e retornará. José de Castro Procópio – ADAO observa que durante a apresentação da AGB Peixe Vivo não foi apresentado status quanto à execução da segunda etapa do projeto do SCBH Ribeirão da Mata. Diz que esse trabalho pode gerar um custo aproximado de R$ 4 milhões, deste modo, diz que é necessário o Comitê fazer uma discussão e uma reflexão a respeito da utilização dos recursos da Cobrança neste sentido, pois da forma em que se encontra, este tem sido utilizado somente para "tapar buracos". Polignano esclarece que o Comitê tem uma arrecadação de cerca de R$ 9 milhões, o que é um valor baixo para resolver os problemas existentes. Sendo assim, se tem trabalhado no sentido de utilizar o recurso para potencializar ações já existentes na bacia de forma articulada. Eduardo Nascimento – FETAEMG informa que em conformidade com a legislação, o Governo Estadual encaminhou para a Assembleia Legislativa o Orçamento previsto para o ano de 2015 e que em novembro será realizada a discussão do orçamento, momento no qual entidades como o Comitê de Bacia e as federações podem apresentar ações às comissões que forem pertinentes, de modo a serem incorporadas ao orçamento. Diz que todo ano a FETAEMG apresenta propostas para a área de agricultura familiar e que tem obtido sucesso nestes pleitos. Após as reuniões, as propostas são encaminhadas à Comissão de Participação Popular, sendo apresentado no orçamento como emenda popular. Faz parte dos trâmites do processo a compatibilização do teto orçamentário e em seguida é encaminhado ao relator da Assembleia. Polignano informa que nos dias 27 e 28 de agosto foi realizada reunião do Fórum Mineiro de Comitês e que durante as discussões chegou-se à proposta de que o IGAM deveria dar moratória de 90 dias para a liberação de outorgas no Estado. Cecília informa que nesta mesma reunião foi votada uma carta de intenções a ser entregue aos candidatos ao governo estadual com as propostas dos comitês para a gestão das águas. Entre as reivindicações estão: metas progressivas para melhoria das águas, incentivo às políticas públicas de descanzalição dos córregos, rios e à reciclagem, reforço e apoio aos Planos Municipais de Saneamento Básico (PMSB), melhoria na estrutura de funcionamento dos Comitês, fortalecimento do IGAM e órgãos ligados à gestão das águas, novas políticas para o Fhidro – Fundo de Recuperação, Proteção e Desenvolvimento Sustentável das Bacias Hidrográficas do Estado de Minas Gerais, desmatamento zero, bolsa verde e a constituição permanente de uma 'Frente parlamentar da água'. Essa carta foi entregue a cada um dos candidatos durante debate promovido pelo Fórum. Quanto ao ENCOB, que será realizado em novembro em Maceió/AL, Polignano diz que Cecília e Ronald Carvalho Guerra solicitaram participação, sendo referendadas neste momento. Polignano também fala a respeito do Prêmio ANA 2014, promovido pela Agência Nacional de Águas, que tem por finalidade reconhecer o mérito de iniciativas que se destaquem pela excelência de sua contribuição para a gestão e o uso sustentável dos recursos hídricos do país, promovendo o combate à poluição e ao desperdício, onde o Comitê está concorrendo com o projeto de Valorização de Nascentes Urbanas dos Ribeirões Arrudas e Onça. Na sequência, são apresentados os novos conselheiros do Comitê: SEMAD - Andreia Cristina Barroso Almeida; Associação dos Municípios do Circuito

Turístico Parque Nacional da Serra do Cipó AMPASC - Lívia de Paiva Pacheco; Prefeitura Municipal de Ouro Preto - Nadja Murta Apolinário. Na sequência, é realizada a entrega dos Planos Municipais de Saneamento Básico dos Municípios de Corinto e Morro da Garça. José Maria C Matos – Prefeitura de Morro da Garça agradece e diz estar satisfeito com o resultado alcançado, e diz que sem a ajuda do Comitê o município estaria inadimplente com o Governo Federal. Francisco de Assis de Oliveira – Prefeitura de Corinto destaca a qualidade do trabalho em função da metodologia de participação social utilizada. Diz que o PMSB se tornou hoje a principal fonte de pesquisa do município. Na sequência é aberta a discussão a respeito da crise das águas na bacia hidrográfica do Rio São Francisco e abastecimento humano na bacia hidrográfica do Rio das Velhas. Polignano inicia apresentando imagens do Rio São Francisco divulgadas em setembro de 2014, a visita técnica realizada pelo CBHSF para averiguar a situação. Apresenta fotos do rio também em Iguatama/MG e em Pirapora. Questiona o projeto de transposição do rio, em função de todas as discussões já realizadas. Mostra o Rio das Velhas em Várzea da Palma, no mês de setembro. Destaca que existe um problema de gestão de recursos hídricos, e não de escassez de chuva. Mostra o contraste que existe, com imagens do rio Pardo Grande, em que o rio se apresenta com vazão razoável para a época do ano e boa qualidade, sendo resultado de trabalho de preservação da região. Apresenta os dados de precipitação da média de precipitação da bacia afluente à estação Honório Bicalho, monitorada pela CPRM. Diz que os estudos apontam que as tendências de baixa precipitação que ocorriam em um tempo maior, estão agora ocorrendo com maiores frequência. Sendo assim, é preciso entender a necessidade de sair de uma cultura de abundância de água para uma cultura de escassez, sendo a água um bem finito e de produção limitada. Valter Vilela – COPASA informa que de forma preventiva, a COPASA fez uma negociação com a Anglo Gold, na qual a mesma disponibilizou água do Sistema Hidrelétrico Rio de Peixe de modo a ser utilizada para abastecimento humano. Cecília diz que os meios de comunicação não têm repassado nenhuma informação a respeito, e acha importante que os comitês e os órgãos públicos enviem mais informações a respeito. Rodrigo Hott fala sobre o uso e a ocupação de solo, com plantações de eucalipto, pastagem e intervenções realizadas sem respeito às áreas de preservação permanente e à legislação. Entende que é necessário que todas as instituições tratem com responsabilidade a gestão territorial como um todo. Renato Junio Constâncio – CEMIG informa que participou de visita ao Sistema Cantareira e pode perceber que realmente a situação lá é muito pior que a de Minas Gerais. Diz que os comitês da região estão pensando em adotar medidas como o pagamento por serviços ambientais com recursos da cobrança e considera que o CBH Rio das Velhas também deve pensar em medidas dessa maneira a serem incorporadas no PDRH. José de Castro Procópio destaca que leu um artigo em que apresenta um cenário de seca muito pior em 2015, podendo mudar um pouco em 2016. Ênio Resende de Souza – EMATER considera que o Comitê não pode ser omisso quanto às situações expostas e chama a atenção para a necessidade de agir em função de dados científicos e identificar as causas desses problemas. Fala a respeito da gestão da oferta de água, da gestão de resíduos. Tarcísio de Paula Cardoso – ACOMCHAMA ressalta sobre o desperdício de água e propõe que deve ser trabalhada uma campanha de modo a alertar e incentivar a população quanto à economia de água. Eduardo Nascimento entende que as medidas de longo prazo são propostas, mas não influem no momento. Considera que não existem processos em que todos perdem. Na verdade existem processos em que muitos perdem e poucos ganham. Diz que a situação deve ser enfrentada de forma emergencial. Pensa que o IGAM e a SEMAD devem reduzir as outorgas cujas finalidades não sejam de utilidade pública. Breno Lasmar – IGAM, fala do informativo de monitoramento para as bacias hidrográficas em MG, apresentando a situação atual dos reservatórios, climatologia, previsão para o próximo trimestre. Diz que pode ser uma boa fonte de informações e ferramenta de gestão. Diz que o IGAM criou o Grupo de Trabalho de disponibilidade hídrica de modo a trabalhar com os grandes usuários na identificação das possibilidades de adequação dos usos, visando mitigar os impactos da situação atual. Diz que para se chegar a um cenário em que se identifique a necessidade de fazer restrições de alguns usos é necessário ter certeza de que todas as outras medidas de prevenção tenham sido tomadas. Polignano sugere como encaminhamentos uma entrevista

coletiva de modo que o Comitê possa alertar e esclarecer a população sobre a situação; sugere reunião de urgência do GT de disponibilidade hídrica, para ver o que pode ser apresentado como solução. Fala da necessidade de avançar na discussão a respeito da gestão integrada entre meio ambiente e recursos hídricos. Na sequência Rodrigo de Angelis apresenta a nova identidade visual do CBH Rio das Velhas, explica como se deu o processo de revitalização da marca do Comitê, as novas peças gráficas e o manual de aplicação das logomarcas. A nova identidade visual é aprovada por unanimidade. Brenner Henrique M Rodrigues – Lume Ambiental apresenta o plano estratégico do projeto de "Monitoramento qualitativo de águas superficiais na área da UTE do Ribeirão Caeté/Sabará". Breno Lasmar sugere avaliar em conjunto com o IGAM a possibilidade de trabalhar as parcerias propostas de condicionantes no licenciamento dos empreendimentos na região. Valter Vilela apresenta as ações da COPASA para a META 2014 "Consolidar a volta dos peixes e nadar no Rio das Velhas na RMBH em 2014". Fala do objetivo e do histórico da criação da META 2010 e das adequações da META 2014. Apresenta as ações que consistem em implantar estações de tratamento de esgoto (ETEs), interceptores, empreendimentos e intervenções conjuntas com as prefeituras dentro e fora da área de concessão da COPASA; destaca a importância de ordenamento o uso do solo urbano, manter e recuperar as matas ciliares; implantar o tratamento secundário da ETE Onça; incrementar o Programa Caça Esgoto. Diz que as principais dificuldades consistem em: falta de urbanização dos fundos de vales; lançamento de esgotos em canalizações de águas pluviais e em cursos d' água; demora em a desapropriação de áreas, em razão dos processos judiciais. Mostra os dados dos processos de implantação de cada uma das ETEs, o resultado das pesquisas de monitoramento dos cursos d'água, no sentido de avaliar a eficiência das ETEs e encerra com duas imagens do Rio das Velhas na região da Estação de Bela Fama. Polignano entende que estabelecer o plano de metas foi fundamentação para o avanço no tratamento de esgotos e na revitalização do rio e que, apesar dos problemas, sem esse plano a situação poderia ser muito pior. Não havendo mais nenhum assunto a tratar, Marcus Vinicius Polignano encerra a reunião, da qual se lavrou a presente ata.

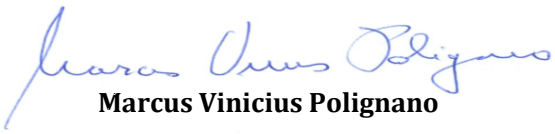

Marcus Vinicius Polignano

Presidente

Valter Vilela Cunha

Secretário

ATA DE REUNIÃO APROVADA EM 15 DE DEZEMBRO DE 2014

COMITÊ DA BACIA HIDROGRÁFICA DO RIO DAS VELHAS

GESTÃO 2013-2017

LISTA DE PRESENÇA – 80ª REUNIÃO ORDINÁRIA

Belo Horizonte, 20 de outubro de 2014 – 13h30 às 17h00

Associação Executiva de Apoio à Gestão de Bacias Hidrográficas Peixe Vivo

Titular em negrito/Suplente sem destaque

PODER PÚBLICO ESTADUAL

	INSTITUIÇÃO / ENTIDADE	CONSELHEIRO	TELEFONE/ E-MAIL	ASSINATURA
1	**Instituto Mineiro de Gestão das Águas - IGAM**	**Breno Esteves Lasmar**	**breno.lasmar@meioambiente.mg.gov.br; (31) 3915-1252/1297**	
	Secretaria de Estado de Agricultura, Pecuária e Abastecimento - SEAPA	Amarildo José Brumano Kalil	amarildo.kalil@agricultura.mg.gov.br; (31) 3915-8503	
2	**Instituto Estadual de Florestas - IEF**	**Vergílius Maro Clemente**	**vergilius.maro@meioambiente.mg.gov.br; (31) 3915-1351**	
	Fundação Rural Mineira - RURALMINAS	Aretha Machado Aguiar Floriano Peixoto	aretha.peixoto@ruralminas.mg.gov.br (31)3915-9700	
3	**Secretaria Estadual de Educação - SEE**	**Inês Tourino Teixeira**	**tematicas.ambiental@educacao.mg.gov.br; (31) 3915-3762**	
	Instituto do Patrimônio Histórico e Artístico de Minas Gerais - IEPHA	Ângela Dolabela Cânfora	Angela.canfora@iepha.mg.gov.br; (31) 3235-2800/2878	
4	**Secretaria de Estado de Meio Ambiente e Desenvolvimento Sustentável - SEMAD**	**Andreia Cristina Barroso Almeida**	**andreia.almeida@meioambiente.mg.gov.br; (31) 3915-1777**	
	Secretaria de Estado de Desenvolvimento Econômico - SEDE	João Luiz Teixeira Andrade	Joao.andrade@desenvolvimento.mg.gov.br; (31) 3915-2986	
5	**Empresa de Assistência Técnica e Extensão Rural do Estado de Minas Gerais - EMATER**	**Ênio Resende de Souza**	**enio@emater.mg.gov.br; (31) 3349-8219 / (31) 3349-8071**	
	Instituto Mineiro de Agropecuária - IMA	Francisco Xavier Maia	xavier.maia@ima.mg.gov.br; (31) 3915-8777	

COMITÊ DA BACIA HIDROGRÁFICA DO RIO DAS VELHAS

GESTÃO 2013-2017

LISTA DE PRESENÇA – 80ª REUNIÃO ORDINÁRIA

Belo Horizonte, 20 de outubro de 2014 – 13h30 às 17h00

Associação Executiva de Apoio à Gestão de Bacias Hidrográficas Peixe Vivo

Titular em negrito/Suplente sem destaque

PODER PÚBLICO ESTADUAL

	INSTITUIÇÃO / ENTIDADE	CONSELHEIRO	TELEFONE/ E-MAIL	ASSINATURA
6	**Agência Reguladora de Serviços de Abastecimento de Água e Esgotamento Sanitário do Estado de Minas Gerais – ARSAE-MG**	**Matheus Valle de Carvalho e Oliveira**	**matheus.valle@arsae.mg.gov.br; (31) 3915-8072/8070**	
	Secretaria de Estado de Saúde	Maria Berenice Cardoso Martins Vieira	vigambiental.bh@saude.mg.gov.br; (31) 3215-7382 / 7383	
7	**Policia Civil de Minas Gerais**	**Afrânio Lúcio Vasconcelos**	**dema@pc.mg.gov.br; (31) 9806-0867 / (31) 9731-0199**	
	Agência de Desenvolvimento da Região Metropolitana de Belo Horizonte -ARMBH	Adalberto Stanley Marques Alves	adalberto.alves@agenciarmbh.mg.gov.br (31) 3916-8101	

COMITÊ DA BACIA HIDROGRÁFICA DO RIO DAS VELHAS

GESTÃO 2013-2017

LISTA DE PRESENÇA – 80ª REUNIÃO ORDINÁRIA

Belo Horizonte, 20 de outubro de 2014 – 13h30 às 17h00

Associação Executiva de Apoio à Gestão de Bacias Hidrográficas Peixe Vivo

Titular em negrito/Suplente sem destaque

PODER PÚBLICO MUNICIPAL

	INSTITUIÇÃO / ENTIDADE	CONSELHEIRO	TELEFONE/ E-MAIL	ASSINATURA
8	**Prefeitura Municipal de Belo Horizonte**	**Weber Coutinho**	**(31) 3277.5192 / 9811.7340 webercoutinho@yahoo.com.br / webercoutinho@pbh.gov.br;**	
	Prefeitura Municipal de Lagoa Santa	Rosangela Maria Bicalho	(31) 3688.1369 / 8817-5002 meioambiente@lagoasanta.mg.gov.br / rosangella.bicalho@gmail.com	
9	**Prefeitura Municipal de Nova Lima**	**Roberto Messias Franco**	**meioambiente@pnl.mg.gov.br; recursos.hidricos@yahoo.com.br; (31) 3541-4832 / (31) 3541-2950**	
	Prefeitura Municipal de Rio Acima	Adriana Freitas Mariano	meioambiente@prefeiturarioacima.mg.gov.br; (31) 3545-2561	
10	**Prefeitura Municipal de Ouro Preto**	**Nadja Murta Apolinário**	**nadja.apolinario@ouropreto.mg.gov.br; (31) 3559-3246 / (31) 8390-3154**	NApolinário
	Prefeitura Municipal de itabirito	Antônio Marcos Generoso Cotta	generoso.grupojac@gmail.com; (31) 3561-4009 / (31) 9743-6499	
11	**Prefeitura Municipal de Ribeirão das Neves**	**Rodrigo Hott Pimenta**	**(31) 8783.2473 / 3364.9701 rodrigohottpimenta@gmail.com**	
	Prefeitura Municipal de Santana do Riacho	Márcio Antônio Ferreira Torres	comprodec@santanadoriacho.mg.gov.br; (31) 3718-6104 / (31) 8756-1896	
12	**Prefeitura Municipal de Jaboticatubas**	**Lairto Divino de Almeida**	**meioambiente@jaboticatubas.mg.gov.br; lairtosema@gmail.com; (31) 3683-1233 / (31) 9952-4954**	
	Prefeitura Municipal de Baldim	Maria Mércia Rodrigues	m.ambiente@baldim.mg.gov.br; pagusv@yahoo.com.br; (31) 3718-5144 / (31) 8402-3628 / 9751-1587	

COMITÊ DA BACIA HIDROGRÁFICA DO RIO DAS VELHAS

GESTÃO 2013-2017

LISTA DE PRESENÇA – 80ª REUNIÃO ORDINÁRIA

Belo Horizonte, 20 de outubro de 2014 – 13h30 às 17h00

Associação Executiva de Apoio à Gestão de Bacias Hidrográficas Peixe Vivo

Titular em negrito/Suplente sem destaque

PODER PÚBLICO MUNICIPAL

	INSTITUIÇÃO / ENTIDADE	CONSELHEIRO	TELEFONE/ E-MAIL	ASSINATURA
13	**Prefeitura Municipal de Sete Lagoas**	**Marcos Joaquim Matoso**	**secretario.meioambiente@setelagoas.mg.gov.br ; mattoso.marcos@gmail.com; (31) 3771-9441 / (31) 9981-0742**	
	Prefeitura Municipal de Funilândia	Elton Dias Barcelos	admfunil@gmail.com / gabiente@funilandia.mg.gov.br(31)3713-6229 / 8410-5843	
14	**Prefeitura Municipal de Corinto**	**Francisco de Assis de Oliveira**	**meioambiente@prefeituradecorinto.com.br 38-3751-3588 / 38-9937-1966**	
	Prefeitura Municipal de Morro da Garça	André Ribeiro do Rego	meioambiente@morrodagraca.mg.gov.br; (38) 3725-1133 / (38) 9984-2031	

COMITÊ DA BACIA HIDROGRÁFICA DO RIO DAS VELHAS

GESTÃO 2013-2017

LISTA DE PRESENÇA – 80ª REUNIÃO ORDINÁRIA

Belo Horizonte, 20 de outubro de 2014 – 13h30 às 17h00

Associação Executiva de Apoio à Gestão de Bacias Hidrográficas Peixe Vivo

Titular em negrito/Suplente sem destaque

USUÁRIOS

	INSTITUIÇÃO / ENTIDADE	CONSELHEIRO	TELEFONE/ E-MAIL	ASSINATURA
15	**COPASA**	**Valter Vilela**	**valter.cunha@copasa.com.br; (31) 3250-2065**	
	COPASA	Valéria Caldas Barbosa	valeria.barbosa@copasa.com.br; (31) 3250-1848 / (31) 9282-2609	
16	**SAAE - SERVIÇO AUTÔNOMO DE ÁGUA E ESGOTO – CAETÉ - MG**	**Fabiana Queiroga Perry**	**saaecaetetecnico@yahoo.com.br; (31) 3651-5100 / (31) 8396-8728**	
	SAAE - SERVIÇO AUTÔNOMO DE ÁGUA E ESGOTO – ITABIRITO - MG	Wagner José Silva Melillo	wagner.melillo@saaeita.mg.gov.br (31) 3561-3099	
17	**FIEMG – FEDERAÇÃO DAS IND. DO ESTADO DE MINAS GERAIS**	**Wagner Soares Costa**	**costasw@fiemg.com.br (31) 3263-4501 / 8881-9667**	
	HOLCIM Brasil S.A	Marcos Otávio Reis Versiani	marcos.versiani@holcim.com; (31) 3660-9124 / (31) 9241-1876	
18	**IBRAM - INSTITUTO BRASILEIRO DE MINERAÇÃO**	**Dalton Rodrigues de Oliveira**	**dalton.oliveira@gerdau.com.br; (31) 3749-2967 / 8391-0246**	
	VALE S.A.	Luiz Cláudio de Castro Figueiredo	luiz.castro.figueiredo@vale.com; (31) 3916-2281 / (31) 9814-9793	
19	**CEMIG GERAÇÃO E TRANSMISSÃO S.A. – CEMIG GT**	**Renato Junio Constâncio**	**renato.constancio@cemig.com.br; (31) 3506-4206**	
	Anglogold Ashanti - Córrego do Sítio Mineração S.A	Celso Scalambrini Costa	ccscalambrini@anglogoldashanti.com.br; (31) 3589-1766 / (310 9919-3231	

COMITÊ DA BACIA HIDROGRÁFICA DO RIO DAS VELHAS

GESTÃO 2013-2017

LISTA DE PRESENÇA – 80ª REUNIÃO ORDINÁRIA

Belo Horizonte, 20 de outubro de 2014 – 13h30 às 17h00

Associação Executiva de Apoio à Gestão de Bacias Hidrográficas Peixe Vivo

Titular em negrito/Suplente sem destaque

USUÁRIOS

	INSTITUIÇÃO / ENTIDADE	CONSELHEIRO	TELEFONE/ E-MAIL	ASSINATURA
20	**Federação da Agricultura e Pecuária do Estado de Minas Gerais – FAEMG**	**Carlos Alberto Santos Oliveira**	**carlosalberto@faemg.org.br; (31) 3074-3045 / (31) 8646-2355**	
	União Agropecuária importação e Exportação de Bebidas Ltda – UNIAGRO	Walter Caetano Pinto	contabilidade@grupogermana.com.br; (31) 8399-5007	
21	**Associação dos Municípios do Circuito Turístico Parque Nacional da Serra do Cipó – AMPASC**	**Lívia de Paiva Pacheco**	**liviadepaiva@yahoo.com.br; gestor@circuitoserradocipo.org.br; (31) 3484-1614 / (31) 9988-4468**	
	Associação do Circuito Turístico das Grutas – ACG	Magno Pereira Marques	gestor@circuitodasgrutas.com.br; (31) 9277-0041 / (31) 9236-3757 / (31)3775-2329	

COMITÊ DA BACIA HIDROGRÁFICA DO RIO DAS VELHAS

GESTÃO 2013-2017

LISTA DE PRESENÇA – 80ª REUNIÃO ORDINÁRIA

Belo Horizonte, 20 de outubro de 2014 – 13h30 às 17h00

Associação Executiva de Apoio à Gestão de Bacias Hidrográficas Peixe Vivo

Titular em negrito/Suplente sem destaque

SOCIEDADE CIVIL

	INSTITUIÇÃO / ENTIDADE	CONSELHEIRO	TELEFONE/ E-MAIL	ASSINATURA
22	**Associação Para Recuperação e Conservação Ambiental em Defesa da Serra da Calçada – ARCA AMASERRA**	**Simone Alvarenga Borja**	**botrel31@gmail.com (31) 8413-9494**	
	Fórum Nacional de Sociedade Civil nos Comitês de Bacias Hidrográficas – FONASC CBH	Rodrigo Silva Lemos	rodrigo_slemos@yahoo.com.br; (31) 3324-5578 / (31) 8649-2029	
23	**Associação Brasileira de Engenharia Sanitária e Ambiental – ABES-MG**	**José Antônio da Cunha Melo**	**jacmelo50@hotmail.com; (31) 9814-1379**	
	Sindicato dos Trabalhadores nas Indústrias de Purificação e Distribuição de Água e em Serviços de Esgoto– SINDÁGUA-MG	José Maria dos Santos	zemaria@sindagua.com.br; secretaria@sindagua.com.br; (31) 3297-7227 / (31) 8430-0959	
24	**CONVIVERDE**	**Cecília Rute de Andrade Silva**	**cecirandrade@yahoo.com.br, (31) 3351.3009 / 8787.3351**	
	Federação dos Trabalhadores na Agricultura do Estado de Minas Gerais – FETAEMG	Eduardo Nascimento	fetaemg@fetaemg.org.br; (31) 3073-0000	
25	**Instituto Guaicuy - SOS Rio das Velhas**	**Marcus Vinícius Polignano**	**mupoli@medicina.gov.br; (31) 3409-9818 / (31) 9185-3881**	
	4 Cantos do Mundo	Carolina de Moura Campos	carolcampos@4cantosdomundo.org.br; (31) 3575-3244 / (31) 9111-9359	
26	**Associação de Desenvolvimento de Artes e Ofícios – ADAO**	**José de Castro Procópio**	**procopiodecastro@gmail.com; (31) 3712-8012 / (31) 9629-2735**	
	Instituto Pró-Endêmicas	Julia de Abreu Pinheiro	pinheiro.julia@gmail.com; (31) 9846-8857	

COMITÊ DA BACIA HIDROGRÁFICA DO RIO DAS VELHAS

GESTÃO 2013-2017

LISTA DE PRESENÇA – 80ª REUNIÃO ORDINÁRIA

Belo Horizonte, 20 de outubro de 2014 – 13h30 às 17h00

Associação Executiva de Apoio à Gestão de Bacias Hidrográficas Peixe Vivo

Titular em negrito/Suplente sem destaque

SOCIEDADE CIVIL

	INSTITUIÇÃO / ENTIDADE	CONSELHEIRO	TELEFONE/ E-MAIL	ASSINATURA
27	**Associação Comunitária dos Chacareiros do Maravilha – ACOMCHAMA**	**Tarcísio de Paula Cardoso**	**tapaucar@yahoo.com.br; (31) 3474-7442 / 9612-2232**	
	Projeto Metamorfose – PROMETA	Fernanda Figueiredo Machado de Alvarenga	prometamorfose@yahoo.com.br; (38) 9915-5844	
28	**Movimento Artístico, Cultural e Ambiental de Caeté – MACACA**	**Maria Teresa Viana de Freitas Corujo**	**tespca@gmail.com; (31) 9385-1339 / (31) 3286-8225**	
	Conselho Comunitário Unidos pelo Ribeiro de Abreu – COMUPRA	Itamar de Paula Santos	itamar@comupra.org.br; (31) 3434-2754 / (31) 9928-0947	

COMITE DA BACIA HIDROGRAFICA DO RIO DAS VELHAS

GESTÃO 2013-2017

LISTA DE PRESENÇA – 80ª REUNIÃO ORDINÁRIA

CONVIDADOS

Belo Horizonte, 20 de outubro de 2014

	NOME	INSTITUIÇÃO / ENTIDADE	TELEFONE/ E-MAIL	ASSINATURA
1.	Elio Domingos Neto	Mobilização CBH Rio das Velhas	3222-8350/elio.domingos@cbhvelhas.org.br	[illegible]
2.	Amanda Amorim Ana	Eq. mobil. CBH Rio Velhas	32228350/amanda.amorim@cbh.gov.br	Amanda Amorim Ana
3.	Politácito R de O. Santos	mobilização - CBH Rio das Velhas	3222-8550/politacito@CBHvelhas.org.br	[illegible]
4.	FERNANDA OLIVEIRA	E.M. CBH VELHAS	32228350/fernanda.oliveira@cbhvelhas.org.br	[illegible]
5.	Rosangela A. Sla Jay	CD Saúde.	33474335	Rosangela Sla Jay
6.	Dimas Correa	CBH Velhas	3222-8350	Dimas
7.	José Maria C. Matos	Prefeitura Municipal	38 98136931	[illegible]
8.	Paulo Sergio	Motorista		
9.	Lara Fernanda S.A.	Manuelzão	Lara.andrade21@gmail.com 85888248	Lara Fernanda
10.	Leandro Vaz Pereira	ACBH Lucendo	38-9997-0145	[illegible]
11.	José Luiz Campello	Inst. GESOIS	(31 99424620	[illegible]
12.	Luiz Flávio M. Campello	Inst. Gesois	9308-8249 mottacampello@gmail.com	[illegible]
13.	Brenner Henrique Maia Rodrigues	Lume	8777-8857 brenner@gpa.eng.br	[illegible]
14.	Soraia Mª Pinheiro	copasa	9952.2968 soraia.pinheiro@copasa.com.br	Soraia

COMITE DA BACIA HIDROGRAFICA DO RIO DAS VELHAS

GESTÃO 2013-2017

LISTA DE PRESENÇA – 80ª REUNIÃO ORDINÁRIA

CONVIDADOS

Belo Horizonte, 20 de outubro de 2014

	NOME	INSTITUIÇÃO / ENTIDADE	TELEFONE/ E-MAIL	ASSINATURA
15.	Alfredo Ferreira Costa Filho	PREFEITURA MUNICIPAL DE SANTANA DO RIACHO	88830680	[illegible]
16.	Odorico R. Araujo	FIEMG.	32634509	[illegible]
17.	Alberto S. Schvartzman	AGB Peixe Vivo	3207-8500	[illegible]
18.	Luiz Mario Q. Lima	PM Sabará - MG	96120005	[illegible]
19.	Erika Curtiss	Prefeitura Ouro Preto	35593253	[illegible]
20.	Patrícia Sena Coelho	AGB Peixe Vivo	3207-8500	[illegible]
21.	Fabíola de P.F. Nonato	PREFEITURA DE ITABIRITO SEMAM	(31) 8887-9621	[illegible]
22.	Raphael R. da Silva	SAAE/Itabirito	(031) 8784-4333	[illegible]
23.	Judson Carvalho	SAAE/ITABIRITO	(31) 7591-7339	Judson Carvalho
24.	Alberto Vieira de Melo Matos	IEF/APA Andorinhas	99611340	[illegible]
25.	Vanderley de Paula	Sub Comitê Marcenter	8720-8751	[illegible]
26.	Cristiane Mª de Lima	Coca-Cola FEMSA	3469-7691 / criastiane.lima@kof.com.mx	[illegible]
27.	Nereira Damas	NIC	96576323	[illegible]
28.	Karina Superbi	Coca-Cola FEMSA	34697559	[illegible]
29.	Carla Ustane	Sub. Comitê Onça	3567-0579	Carla Ustane

COMITE DA BACIA HIDROGRAFICA DO RIO DAS VELHAS

GESTÃO 2013-2017

LISTA DE PRESENÇA – 80ª REUNIÃO ORDINÁRIA

CONVIDADOS

Belo Horizonte, 20 de outubro de 2014

	NOME	INSTITUIÇÃO / ENTIDADE	TELEFONE/ E-MAIL	ASSINATURA
30.	Julio Asar Bernardes	Prefeitura Sabará	86060639 juliodashortas@gmail.com	[signature]
31.	Michelle Panon Ruiz	COMUNICAÇÃO CBH VELHAS	(31) 96752525	Michelle Panon Ruiz
32.	Rodrigo de Angelis	Tanto Expresso Comunicação CBH Velhas	(31) 96330334 / Rodrigo@Tantoexpresso.com.br	[signature]
33.	Raquel Bueno	Jaguar Mining	(31) 92566421 / raquel.menezes@jaguarmining.com.br	[signature]
34.	José Eustáquio M. Paiva	APAS / Assoc. Propr. Aconchego da Serra / Itabirito - (31) 8881-7213	jempaiva@yahoo.com.br	
35.	Fabiana Ferreira Dias	CEMIG	(31) 98480565	[signature]
36.	Carinna S. Simpho	IGAM	(31) 9354 x130	[signature]
37.	Andréa Amaral Trópia	VALE - PERROS SUL	(31) 9854.9239	[signature]
38.	DIÊGO CIRINO TEIXEIRA	PREFEITURA SANTANA DO RIACHE	31 88640419	[signature]
39.	RONALDO D. CAMILO	FUMEC	31 99811749	[signature]
40.	Maria Maria Romeo	comitê Caeté Sabará	31-88862701	[signature]
41.				
42.				
43.				
44.				

CBH Rio das Velhas
Comitê da Bacia Hidrográfica do Rio das Velhas

CONVOCAÇÃO PARA A 81ª REUNIÃO ORDINÁRIA

DATA: 15 de dezembro de 2014 (segunda-feira)

LOCAL: Auditório da Associação dos Exatores do Estado de Minas Gerais – ASSEMINAS, localizada à Rua Aquiles Lobo, 288 – bairro Floresta. Belo Horizonte MG

HORÁRIO: 13h30min às 17h30min

PAUTA

1. 13h30min – 13h50min – Recepção e credenciamento.
2. 13h50min – 14h00min – Aprovação da ata da 80ª reunião ordinária.
3. 14h00min – 15h00min – Informes:
   - Imagens do Rio das Velhas – Retrospectiva 2014;
   - XVI Encontro Nacional dos Comitês de Bacia Hidrográfica - ENCOB;
   - Prêmio ANA 2014;
   - Informe Câmara Técnica de Outorga e Cobrança - CTOC;
   - XXXVII Reunião do Fórum Mineiro de Comitês de Bacia Hidrográfica;
   - Apresentação de proposta de projeto de lei para apoio à recuperação de nascentes em áreas rurais;
   - Deliberação do CONAMA – Grupo de trabalho de capacidade de suporte para os cursos d'água;
   - Informe AGB Peixe Vivo – diretrizes ANA sobre recursos estaduais e federais;
   - Informe CTPC – Enquadramento
   - Criação do Parque Nacional da Serra do Gandarela
4. 15h00min – 15h30min – Ofício de resposta IGAM sobre a disponibilidade hídrica na bacia do rio Bicudo e mortandade de peixes no Rio das Velhas;
5. 15h30min – 16h00min - Macrozoneamento da Região Metropolitana de Belo Horizonte: Trama verde-azul e a bacia hidrográfica do Rio das Velhas;
6. 16h00min – 17h00min - Discussão do Plano Plurianual de Aplicação dos recursos arrecadados com a cobrança pelo uso de recursos hídricos 2015 – 2017 (anexo) e definição do Grupo para acompanhamento do Contrato de Gestão;
7. 17h00min – 17h10min - Discussão do cronograma de atividades do Comitê para 2015 (anexo);
8. 17h10min – 17h30min - Encerramento e confraternização.

Favor confirmar presença, ou justificar ausência, por meio do e-mail cbhvelhas@cbhvelhas.org.br.

Atenciosamente,

Marcus Vinicius Polignano
Presidente do CBH Rio das Velhas

COMITÊ DA BACIA HIDROGRÁFICA DO RIO DAS VELHAS

GESTÃO 2013-2017

LISTA DE PRESENÇA – 81ª REUNIÃO ORDINÁRIA

Belo Horizonte, 15 de dezembro de 2014 – 13h30 às 17h00

Associação Executiva de Apoio à Gestão de Bacias Hidrográficas Peixe Vivo

PODER PÚBLICO ESTADUAL

	INSTITUIÇÃO / ENTIDADE	CONSELHEIRO	TELEFONE/ E-MAIL	ASSINATURA
1	**Instituto Mineiro de Gestão das Águas - IGAM**	**Breno Esteves Lasmar**	**breno.lasmar@meioambiente.mg.gov.br; (31) 3915-1252**	
	Secretaria de Estado de Agricultura, Pecuária e Abastecimento - SEAPA	Amarildo José Brumano Kalil	amarildo.kalil@agricultura.mg.gov.br; (31) 3915-8503	
2	**Instituto Estadual de Florestas - IEF**	**Vergílius Maro Clemente**	**vergilius.maro@meioambiente.mg.gov.br; (31) 3915-1351**	
	Fundação Rural Mineira - RURALMINAS	Aretha Machado Aguiar Floriano Peixoto	aretha.peixoto@ruralminas.mg.gov.br (31)3915-9700	
3	**Secretaria Estadual de Educação - SEE**	**Inês Tourino Teixeira**	**tematicas.ambiental@educacao.mg.gov.br; (31) 3915-3764**	
	Instituto do Patrimônio Histórico e Artístico de Minas Gerais - IEPHA	Ângela Dolabela Cânfora	Angela.canfora@iepha.mg.gov.br; (31) 3235-2800	
4	**Secretaria de Estado de Meio Ambiente e Desenvolvimento Sustentável - SEMAD**	**Andreia Cristina Barroso Almeida**	**andreia.almeida@meioambiente.mg.gov.br; (31) 3228-7704**	
	Secretaria de Estado de Desenvolvimento Econômico - SEDE	João Luiz Teixeira Andrade	Joao.andrade@desenvolvimento.mg.gov.br; (31) 3915-2986	
5	**Empresa de Assistência Técnica e Extensão Rural do Estado de Minas Gerais - EMATER**	**Ênio Resende de Souza**	**enio@emater.mg.gov.br; (31) 3349-8219 / (31) 3349-8071**	
	Instituto Mineiro de Agropecuária - IMA	Francisco Xavier Maia	xavier.maia@ima.mg.gov.br; (31) 3915-8777	

COMITÊ DA BACIA HIDROGRÁFICA DO RIO DAS VELHAS

GESTÃO 2013-2017

LISTA DE PRESENÇA – 81ª REUNIÃO ORDINÁRIA

Belo Horizonte, 15 de dezembro de 2014 – 13h30 às 17h00

Associação Executiva de Apoio à Gestão de Bacias Hidrográficas Peixe Vivo

PODER PÚBLICO ESTADUAL

	INSTITUIÇÃO / ENTIDADE	CONSELHEIRO	TELEFONE/ E-MAIL	ASSINATURA
6	**Agência Reguladora de Serviços de Abastecimento de Água e Esgotamento Sanitário do Estado de Minas Gerais – ARSAE-MG**	**Matheus Valle de Carvalho e Oliveira**	**matheus.valle@arsae.mg.gov.br; (31) 3915-8072/8070**	
	Secretaria de Estado de Saúde	Maria Berenice Cardoso Martins Vieira	vigambiental.bh@saude.mg.gov.br; (31) 3215-7382 / 7383	
7	**Policia Civil de Minas Gerais**	**Afrânio Lúcio Vasconcelos**	**dema@pc.mg.gov.br; (31) 9806-0867 / (31) 9731-0199**	
	Agência de Desenvolvimento da Região Metropolitana de Belo Horizonte -ARMBH	Adalberto Stanley Marques Alves	adalberto.alves@agenciarmbh.mg.gov.br (31) 3916-8101	

COMITÊ DA BACIA HIDROGRÁFICA DO RIO DAS VELHAS

GESTÃO 2013-2017

LISTA DE PRESENÇA – 81ª REUNIÃO ORDINÁRIA

Belo Horizonte, 15 de dezembro de 2014 – 13h30 às 17h00

Associação Executiva de Apoio à Gestão de Bacias Hidrográficas Peixe Vivo

PODER PÚBLICO MUNICIPAL

	INSTITUIÇÃO / ENTIDADE	CONSELHEIRO	TELEFONE/ E-MAIL	ASSINATURA
8	**Prefeitura Municipal de Belo Horizonte**	**Weber Coutinho**	**(31) 3277.5192 / 9811.7340 webercoutinho@yahoo.com.br / webercoutinho@pbh.gov.br;**	
	Prefeitura Municipal de Lagoa Santa	Rosangela Maria Bicalho	(31) 3688.1369 / 8817-5002 meioambiente@lagoasanta.mg.gov.br / rosangella.bicalho@gmail.com	
9	**Prefeitura Municipal de Nova Lima**	**Roberto Messias Franco**	**meioambiente@pnl.mg.gov.br; recursos.hidricos@yahoo.com.br; (31) 3541-4832 / (31) 3541-2950**	
	Prefeitura Municipal de Rio Acima	Adriana Freitas Mariano	meioambiente@prefeiturarioacima.mg.gov.br; (31) 3545-2561	
10	**Prefeitura Municipal de Ouro Preto**	**Nadja Murta Apolinário**	**nadja.apolinario@ouropreto.mg.gov.br; (31) 3559-3246 / (31) 8390-3154**	
	Prefeitura Municipal de itabirito	Antônio Marcos Generoso Cotta	generoso.grupojac@gmail.com; (31) 3561-4009 / (31) 9743-6499	
11	**Prefeitura Municipal de Ribeirão das Neves**	**Rodrigo Hott Pimenta**	**(31) 8783.2473 / 3364.9701 rodrigohottpimenta@gmail.com**	
	Prefeitura Municipal de Santana do Riacho	Márcio Antônio Ferreira Torres	comprodec@santanadoriacho.mg.gov.br; (31) 3718-6104 / (31) 8756-1896	
12	**Prefeitura Municipal de Jaboticatubas**	**Lairto Divino de Almeida**	**meioambiente@jaboticatubas.mg.gov.br; lairtosema@gmail.com; (31) 3683-1233 / (31) 9952-4954**	
	Prefeitura Municipal de Baldim	Maria Mércia Rodrigues	m.ambiente@baldim.mg.gov.br; pagusv@yahoo.com.br; (31) 3718-1255 / (31) 8402-3628 / (9751-1587	

COMITÊ DA BACIA HIDROGRÁFICA DO RIO DAS VELHAS

GESTÃO 2013-2017

LISTA DE PRESENÇA – 81ª REUNIÃO ORDINÁRIA

Belo Horizonte, 15 de dezembro de 2014 – 13h30 às 17h00

Associação Executiva de Apoio à Gestão de Bacias Hidrográficas Peixe Vivo

PODER PÚBLICO MUNICIPAL

	INSTITUIÇÃO / ENTIDADE	CONSELHEIRO	TELEFONE/ E-MAIL	ASSINATURA
13	**Prefeitura Municipal de Sete Lagoas**	**Marcos Joaquim Matoso**	**secretario.meioambiente@setelagoas.mg.gov.br ; mattoso.marcos@gmail.com; (31) 3771-9441 / (31) 9981-0742**	
	Prefeitura Municipal de Funilândia	Elton Dias Barcelos	admfunil@gmail.com / gabiente@funilandia.mg.gov.br(31)3713-6229 / 8410-5843	
14	**Prefeitura Municipal de Corinto**	**Francisco de Assis de Oliveira**	**meioambiente@prefeituradecorinto.com.br 38-3751-3588 / 38-9937-1966**	
	Prefeitura Municipal de Morro da Garça	André Ribeiro do Rego	meioambiente@morrodagraca.mg.gov.br; (38) 3725-1133 / (38) 9984-2031	

COMITÊ DA BACIA HIDROGRÁFICA DO RIO DAS VELHAS

GESTÃO 2013-2017

LISTA DE PRESENÇA – 81ª REUNIÃO ORDINÁRIA

Belo Horizonte, 15 de dezembro de 2014 – 13h30 às 17h00

Associação Executiva de Apoio à Gestão de Bacias Hidrográficas Peixe Vivo

USUÁRIOS

	INSTITUIÇÃO / ENTIDADE	CONSELHEIRO	TELEFONE/ E-MAIL	ASSINATURA
15	**COPASA**	**Valter Vilela**	**valter.cunha@copasa.com.br; (31) 3250-2065**	
	COPASA	Valéria Caldas Barbosa	valeria.barbosa@copasa.com.br; (31) 3250-1848 / (31) 9282-2609	
16	**SAAE - SERVIÇO AUTÔNOMO DE ÁGUA E ESGOTO – CAETÉ - MG**	**Fabiana Queiroga Perry**	**saaecaetetecnico@yahoo.com.br; (31) 3651-5100 / (31) 8396-8728**	
	SAAE - SERVIÇO AUTÔNOMO DE ÁGUA E ESGOTO – ITABIRITO - MG	Wagner José Silva Melillo	wagner.melillo@saaeita.mg.gov.br (31) 3561-3099	
17	**FIEMG – FEDERAÇÃO DAS IND. DO ESTADO DE MINAS GERAIS**	**Wagner Soares Costa**	**costasw@fiemg.com.br (31) 3263-4501 / 8881-9667**	
	HOLCIM Brasil S.A	Marcos Otávio Reis Versiani	marcos.versiani@holcim.com; (31) 3660-9124 / (31) 9241-1876	
18	**IBRAM - INSTITUTO BRASILEIRO DE MINERAÇÃO**	**Dalton Rodrigues de Oliveira**	**dalton.oliveira@gerdau.com.br; (31) 3749-2967 / 8391-0246**	
	VALE S.A.	Luiz Cláudio de Castro Figueiredo	luiz.castro.figueiredo@vale.com; (31) 3916-2281 / (31) 9814-9793	
19	**CEMIG GERAÇÃO E TRANSMISSÃO S.A. – CEMIG GT**	**Renato Junio Constâncio**	**renato.constancio@cemig.com.br; (31) 3506-4206**	
	Anglogold Ashanti Mineração S.A - Córrego do Sítio	Celso Scalambrini Costa	ccscalambrini@anglogoldashanti.com.br; (31) 3589-1766 / (310 9919-3231	

COMITÊ DA BACIA HIDROGRÁFICA DO RIO DAS VELHAS

GESTÃO 2013-2017

LISTA DE PRESENÇA – 81ª REUNIÃO ORDINÁRIA

Belo Horizonte, 15 de dezembro de 2014 – 13h30 às 17h00

Associação Executiva de Apoio à Gestão de Bacias Hidrográficas Peixe Vivo

USUÁRIOS

	INSTITUIÇÃO / ENTIDADE	CONSELHEIRO	TELEFONE/ E-MAIL	ASSINATURA
20	**Federação da Agricultura e Pecuária do Estado de Minas Gerais – FAEMG**	**Carlos Alberto Santos Oliveira**	**carlosalberto@faemg.org.br; (31) 3074-3045 / (31) 8646-2355**	
	União Agropecuária importação e Exportação de Bebidas Ltda – UNIAGRO	Walter Caetano Pinto	contabilidade@grupogermana.com.br; (31) 8399-5007	
21	**Associação dos Municípios do Circuito Turístico Parque Nacional da Serra do Cipó – AMPASC**	**Lívia de Paiva Pacheco**	**liviadepaiva@yahoo.com.br; gestor@circuitoserradocipo.org.br; (31) 3484-1614 / (31) 9988-4468**	
	Associação do Circuito Turístico das Grutas – ACG	Magno Pereira Marques	gestor@circuitodasgrutas.com.br; (31) 9277-0041 / (31) 9236-3757 / (31)3775-2329	

COMITÊ DA BACIA HIDROGRÁFICA DO RIO DAS VELHAS

GESTÃO 2013-2017

LISTA DE PRESENÇA – 81ª REUNIÃO ORDINÁRIA

Belo Horizonte, 15 de dezembro de 2014 – 13h30 às 17h00

Associação Executiva de Apoio à Gestão de Bacias Hidrográficas Peixe Vivo

SOCIEDADE CIVIL

	INSTITUIÇÃO / ENTIDADE	CONSELHEIRO	TELEFONE/ E-MAIL	ASSINATURA
22	**Associação Para Recuperação e Conservação Ambiental em Defesa da Serra da Calçada – ARCA AMASERRA**	**Simone Alvarenga Borja**	**botrel31@gmail.com (31) 8413-9494**	
	Fórum Nacional de Sociedade Civil nos Comitês de Bacias Hidrográficas – FONASC CBH	Rodrigo Silva Lemos	rodrigo_slemos@yahoo.com.br; (31) 3324-5578 / (31) 8649-2029	
23	**Associação Brasileira de Engenharia Sanitária e Ambiental – ABES-MG**	**José Antônio da Cunha Melo**	**jacmelo50@hotmail.com; (31) 9814-1379**	
	Sindicato dos Trabalhadores nas Indústrias de Purificação e Distribuição de Água e em Serviços de Esgoto– SiNDÁGUA-MG	José Maria dos Santos	zemaria@sindagua.com.br; secretaria@sindagua.com.br; (31) 3297-7227 / (31) 8430-0959	
24	**CONVIVERDE**	**Cecília Rute de Andrade Silva**	**cecirandrade@yahoo.com.br, (31) 3351.3009 / 8787.3351**	
	Federação dos Trabalhadores na Agricultura do Estado de Minas Gerais – FETAEMG	Eduardo Nascimento	fetaemg@fetaemg.org.br; (31) 3073-0000	
25	**Instituto Guaicuy - SOS Rio das Velhas**	**Marcus Vinícius Polignano**	**mupoli@medicina.gov.br; (31) 3409-9818 / (31) 9185-3881**	
	4 Cantos do Mundo	Carolina de Moura Campos	carolcampos@4cantosdomundo.org.br; (31) 3575-3244 / (31) 9111-9359	
26	**Associação de Desenvolvimento de Artes e Ofícios – ADAO**	**José de Castro Procópio**	**procopiodecastro@gmail.com; (31) 3712-8012 / (31) 9629-2735**	
	Instituto Pró-Endêmicas	Julia de Abreu Pinheiro	pinheiro.julia@gmail.com; (31) 9846-8857	

COMITÊ DA BACIA HIDROGRÁFICA DO RIO DAS VELHAS

GESTÃO 2013-2017

LISTA DE PRESENÇA – 81ª REUNIÃO ORDINÁRIA

Belo Horizonte, 15 de dezembro de 2014 – 13h30 às 17h00

Associação Executiva de Apoio à Gestão de Bacias Hidrográficas Peixe Vivo

SOCIEDADE CIVIL

	INSTITUIÇÃO / ENTIDADE	CONSELHEIRO	TELEFONE/ E-MAIL	ASSINATURA
27	**Associação Comunitária dos Chacareiros do Maravilha – ACOMCHAMA**	**Tarcísio de Paula Cardoso**	**tapaucar@yahoo.com.br; (31) 3474-7442 / 9612-2232**	
	Projeto Metamorfose – PROMETA	Fernanda Figueiredo Machado de Alvarenga	prometamorfose@yahoo.com.br; (38) 9915-5844	
28	**Movimento Artístico, Cultural e Ambiental de Caeté – MACACA**	**Ronaldo Pereira da Silva** RCANDINEY@YAHOO	**rcandim@yahoo.com.br; omacaca@yahoo.com.br;**	
	Conselho Comunitário Unidos pelo Ribeiro de Abreu – COMUPRA	Itamar de Paula Santos	itamar@comupra.org.br; (31) 3434-2754 / (31) 9928-0947	

COMITÊ DA BACIA HIDROGRÁFICA DO RIO DAS VELHAS

GESTÃO 2013-2017

LISTA DE PRESENÇA CONVIDADOS – 81ª REUNIÃO ORDINÁRIA

Belo Horizonte, 15 de dezembro de 2014 – 13h30 às 17h00

	NOME	INSTITUIÇÃO / ENTIDADE	TELEFONE/ E-MAIL	ASSINATURA
1.	Nerza Costa Nogueira	CBH Rio das Velhas	31-32228350	[illegible]
2.	Elio Domingos Neto	Mobilização CBH Rio das Velhas	(31) 3222-8350 / elio.domingos@cbhvelhas.org.br	[illegible]
3.	Politácito R. Santos	Mobilização CBH Rio das Velhas	(31) 3222-8350 / Politacito@CBHvelhas.org.br	[illegible]
4.	Izabel G. Nogueira	cbh Rio das Velhas	(31) 32228350	[illegible]
5.	Amanda de Amorim Alves	CBH Rio das Velhas	31-32228350	Amanda Amorim Alves
6.	Gisele Fernandes de Sales	CBH Rio das Velhas	(31) 32228350	Gisele Fernandes de Sales
7.	Dimas Correa	CBH Rio das Velhas	(31) 3222-8350	Dimas
8.	Clarissa Bastos Dantas	Equipe CBH Velhas	(31) 3222-8350	clarissa.dantas@cbhvelhas.org
9.	Renato Luiz Crispiniano	CBH Velhas	(31) 99078817	[illegible]
10.	Ana C. Silveira	AGBPV	(31) 3207-8500	[illegible]
11.	Célia Froes	AGB PV	"	[illegible]
12.	Patrícia Serra	AGB PV	"	[illegible]
13.	Renato S. Schwartzman	AGB PV	(31) 3207 8500	[illegible]

COMITÊ DA BACIA HIDROGRÁFICA DO RIO DAS VELHAS

GESTÃO 2013-2017

LISTA DE PRESENÇA CONVIDADOS – 81ª REUNIÃO ORDINÁRIA

Belo Horizonte, 15 de dezembro de 2014 – 13h30 às 17h00

	NOME	INSTITUIÇÃO / ENTIDADE	TELEFONE/ E-MAIL	ASSINATURA
14.	Iuri Augusto	Sinal Treinamento	(31) 8711-0924	Iuri Augusto
15.	FERNANDA OLIVEIRA	E.MCBA Rio das Velhas	(31) 3222 8350	
16.	Lucas Martins	IGAM	(31) 39151118	Lucas Martins
17.	Sicvio Fonseca	IEF/SEMAD Gerais	(31) 93457201	
18.	Gyson de Araujo Filho	DFHAS / SEMAD	(31) 3915 1162	gyson.araujo@meioambiente.
19.	Dionisia Faria	VFMG/ IGC	(31) 8814-0390	
20.	Wanderlene F. Nicaf	SEMAD / DEAMB	(31) 3915-1237	
21.	Renata Costa	PBH	(31) 3277-9521	
22.	Nilo Nascimento	UFMG	(31)-8806.5723	
23.				
24.				
25.				
26.				

Câmara Técnica Institucional e Legal

- CTIL

REUNIÃO CONJUNTA CÂMARA TÉCNICA DE PLANEJAMENTO, PROJETOS E CONTROLE E CÂMARA TÉCNICA INSTITUCIONAL E LEGAL

Data: 28/11/2014 (sexta feira)

Local: Sede do CBH Rio das Velhas – Rua dos Carijós, n°150, 10° andar.

Início: 09h00 **Término:** 12h00

MEMBROS DA CTPC PRESENTES:

Matheus Valle Carvalho e Oliveira – Agência Reguladora de Serviços de Abastecimento de Água e de Esgotamento Sanitário – ARSAE MG;

Vergílius Maro Clemente – Instituto Estadual de Florestas – IEF;

José de Castro Procópio – Associação de Desenvolvimento de Artes e Ofícios – ADAO;

José Antônio de Cunha Melo – Associação Brasileira de Engenharia Sanitária e Ambiental – ADAO;

Odorico C. Araújo – Federação Indústrias do Estado de Minas Gerais – FIEMG;

Maria de Lourdes Santos - VALE

MEMBROS DA CTIL PRESENTES:

Lívia Gamboge – Agência Reguladora de Serviços de Abastecimento de Água e de Esgotamento Sanitário - ARSAE MG;

Lairto Divino de Almeida – Prefeitura Municipal de Jaboticatubas;

Denise Bernardes Couto – Federação Indústrias do Estado de Minas Gerais - FIEMG;

Marcus Vinícius Polignano - Inst. Guaicuy;

CONVIDADOS:

Alberto Simon Schvartzman – AGB Peixe Vivo;

Patrícia Sena Coelho – AGB Peixe Vivo;

Thiago Campos – AGB Peixe Vivo;

David Carvalho – AGB Peixe Vivo;

Clarissa Bastos - Equipe de Educação e Mobilização do CBH Rio das Velhas;

Izabella Resende - Equipe de Educação e Mobilização do CBH Rio das Velhas;

Politácito Santos - Equipe de Educação e Mobilização do CBH Rio das Velhas;

RELATORIA:

Politácito Santos – Equipe de Educação e Mobilização do CBH Rio das Velhas.

ASSUNTOS DISCUTIDOS:

Matheus Valle, Coordenador da CTPC, inicia a reunião desejando um bom dia a todos.

1) **Aprovação da ata:** As atas serão aprovadas na próxima reunião ordinária das respectivas câmaras, em virtude da reunião ser conjunta.
2) **Apresentação da proposta do Plano de Aplicação Plurianual (PPA) e Minuta de Deliberação que aprova o PPA referente aos exercícios 2015 a 2017 e dá outras providências:** Marcus Polignano

relata que o Plano de Aplicação Plurianual (PPA) abrange um período de três (3) anos de execução e o PPA deverá ser aprovado na próxima reunião plenária do Comitê. Alberto Schvartzman explicita os objetivos do plano no decorrer dos anos, tendo como meta o aumento da qualidade e quantidade da água na bacia. Alberto expõe que no inicio de 2015 o comitê terá em “caixa” um montante de 35 milhões de reais para despesas, no entanto serão gastos, no decorrer do ano de 2015, 15,6 milhões de reais. No inicio 2016 o comitê terá em “caixa” 27 milhões de reais para planejar suas ações, nesse mesmo ano serão gastos 17 milhões com despesas. Dezoito (18) milhões de reais, esse será o valor montante no inicio de 2017 para executar o PPA. Entre 2015 a 2017, Alberto relata que cada ano iniciado entrará em “caixa” 8,3 milhões de reais provenientes da cobrança pelo uso da água. De acordo com Alberto, o PPA está compartimentado em três (3) grupos: (i) Grupo de gestão; (ii) Grupo de Planejamento; (iii) Grupo de Ações Estruturais. Serão destinados 30% para gestão da bacia, 20% para ações de planejamento e 50% para ações estruturais do valor total reservado para o PPA. Maria de Lourdes questiona a dificuldade da prestação de conta no que diz respeito a atual estrutura do PPA, sobretudo das terminologias dos subgrupos que podem conduzir a uma analise equivocada do conteúdo. Alberto explica que as rubricas podem ser redistribuídas de acordo com a demanda do Comitê, no entanto essa redistribuição não pode ocorrer entre grupos distintos, somente no interior do mesmo grupo. Maria de Lourdes expõe que a rubrica nomeada como “estudos técnicos demandados pela diretoria do CBH Rio das Velhas” pode levar a personalização, sugerindo que essa rubrica poderia ser inserida dentro da rubrica “Estudos alinhados aos focos das metas do PDRH Rio das Velhas”, a fim de evitar a prerrogativa de escolha pela diretoria. Marcus Polignano explica que essa rubrica, questionada pela Maria de Lourdes, poderia dar agilidade as demandas emergências ocorridas na bacia, além disso, contribuiria para agregar conhecimento técnico, bem como ajudaria a AGB nas questões emergenciais. Marcus Polignano também menciona a convergência do PPA com a atualização do Plano Diretor de Recursos Hídricos - PDRH da bacia, além disso, destaca a importância dos projetos hidroambientais na recuperação, conservação e revitalização da bacia. Esses projetos serão coordenados pela CTPC com o intuito de potencializar as ações do PDRH, no entanto, os projetos serão demandados pelas UTEs. José de Castro Procópio expõe as características da politica de descentralização do Comitê, cuja criação dos subcomitês permitiu verificar as peculiaridades de cada região, bem como potencializar a mobilização dos três (3) segmentos da sociedade. José Antônio de Cunha Melo recomenda um convenio entre o Comitê e a Copasa, pois a empresa possui um departamento especifico de projeto padrão que converge com a Agenda Marron do PPA, a fim de contribuir para implantação do sistema de saneamento básico da bacia. José Antônio aconselha criar uma rubrica destinada à fiscalização dos projetos contratados pela AGB. Desta forma, houve alteração da rubrica “Projetos Hidroambientais, Projetos Básicos e executivos e fiscalização (gerenciadora)”, passando a ser titulado “Fiscalização e Gerenciamento de Projetos e Obras”. Matheus Valle leu a

minuta de deliberação, sendo aprovada por todos participantes da reunião. **Adequações necessárias:** Alteração da terminologia da rubrica “estudos técnicos demandados pela diretoria do CBH Rio das Velhas”, passando a ser nomeada “Estudos técnicos demandados em caráter excepcional”. Alteração da nomenclatura da rubrica “Projetos Hidroambientais, Projetos Básicos e executivos e fiscalização (gerenciadora)”, passando a ser intitulada “Fiscalização e Gerenciamento de Projetos e Obras”.

3) **Assuntos gerais e encaminhamentos para Reunião Plenária do CBH Rio das Velhas (15 de dezembro de 2014):** Aprovação do Plano de Aplicação Plurianual..

4) **Encaminhamentos:** É agendada para o dia 15 de Janeiro de 2015 a próxima reunião ordinária da CTPC com objetivo de pautar os critérios de seleção dos Projetos Hidroambientais e a análise dos produtos do PDRH. Não havendo mais nada a discutir e declarar, os Coordenadores da CTPC e da CTIL, Matheus Valle e Marcus Vinícius Polignano, respectivamente, agradecem a participação de todos e encerram a reunião ordinária conjunta.

COMITE DA BACIA HIDROGRAFICA DO RIO DAS VELHAS

LISTA DE PRESENÇA – REUNIÃO CONJUNTA CTIL-CTPC

Câmara Técnica Institucional e Legal

Belo Horizonte, 28 de novembro de 2014, 09h

CTiL

Titular em negrito/Suplente em branco

	NOME	INSTITUIÇÃO / ENTIDADE	TELEFONE/ E-MAIL	ASSINATURA
5.	**Valter Vilela Cunha**	**COPASA USUÁRIO**	valter.cunha@copasa.com.br (31) 3250-2065	
	EM ABERTO	USUÁRIO	EM ABERTO	
6.	**Denise Bernardes Couto**	**FIEMG USUÁRIO**	dcouto@fiemg.com.br (31) 3263-4508	
	Carlos Alberto Oliveira	FAEMG USUÁRIO	carlosalberto@faemg.org.br (31) 3074-3045/(31)8646-2355	
7.	**Marcus Vinícius Polignano**	**INSTITUTO GUAICUY SOCIEDADE CIVIL**	mupoli@medicina.ufmg.br (31)3409-9818/(31)9185-3881	
	EM ABERTO	SOCIEDADE CIVIL	EM ABERTO	
8.	**Rodrigo Lemos**	**FONASC SOCIEDADE CIVIL**	rodrigo_slemos@yahoo.com.br (31) 8649-2029	
	EM ABERTO	SOCIEDADE CIVIL	EM ABERTO	

COORDENADOR: Marcus Vinícius Polignano
SECRETÁRIA: Denise Bernardes Couto

COMITE DA BACIA HIDROGRAFICA DO RIO DAS VELHAS

LISTA DE PRESENÇA – REUNIÃO CONJUNTA CTIL-CTPC

Câmara Técnica Institucional e Legal

Belo Horizonte, 28 de novembro de 2014, 09h

CTIL

Associação Executiva de Apoio à Gestão de Bacias Hidrográficas Peixe Vivo

Titular em negrito/Suplente em branco

	NOME	INSTITUIÇÃO / ENTIDADE	TELEFONE/ E-MAIL	ASSINATURA
1.	**Breno Esteves Lasmar**	**IGAM** **PODER PÚBLICO ESTADUAL**	breno.lasmar@meioambiente.mg.gov.br (31) 3915-1527	
	Ênio Resende	**EMATER** PODER PÚBLICO ESTADUAL	enio@emater.mg.gov.br (31) 3349-8234 / (31) 3349-8071	
2.	**Lívia Gamboge**	**ARSAE** **PODER PÚBLICO ESTADUAL**	livia.gamboge@arsae.mg.gov.br (31) 3915-8015	p/ Izabela Abreu
	EM ABERTO	EM ABERTO PODER PÚBLICO ESTADUAL	EM ABERTO	
3.	**Lairto Divino de Almeida**	**PREFEITURA DE JABOTICATUBAS** **PODER PÚBLICO MUNICIPAL**	meioambiente@jaboticatubas.mg.gov.br 31-99524954/31-36831233	Lairto Divino de Almeida
	EM ABERTO	EM ABERTO PODER PÚBLICO MUNICIPAL	EM ABERTO	
4.	**Roberto Messias Franco**	**PREFEITURA MUNICIPAL DE NOVA LIMA** **PODER PÚBLICO MUNICIPAL**	robertomessiasfrancomeioambiente@pnl.mg.gov.br recurso.hidrico@yahoo.com.br (31) 3541-2950	
	EM ABERTO	EM ABERTO PODE PÚBLICO MUNICIPAL	EM ABERTO	

Câmara Técnica de Outorga e Cobrança - CTOC

COMITÊ DA BACIA HIDROGRÁFICA DO RIO DAS VELHAS

Ofício 058/2014

Belo Horizonte, 21 de novembro de 2014

Prezado(a) Senhor(a),

Em continuidade às atividades desenvolvidas pela Câmara Técnica de Outorga e Cobrança do Comitê da Bacia Hidrográfica do Rio das Velhas, convidamos para Reunião Ordinária que será realizada no **dia 27 de novembro de 2014 (quinta-feira), com início às 08h30, na Sede do CBH Rio das Velhas**, localizada na rua dos Carijós, n°150, 10° Andar – Centro, Belo Horizonte/ Minas Gerais.

Pauta:

08h30 às 08h45 - Chegada e recepção dos Conselheiros (as) e Convidados(as);
08h45 às 09h00 - Discussão e aprovação das atas: reuniões realizadas nos dias 15/04/2014 e 29/04/2014;
09h00 às 11h00 - Discussão sobre informe da SUPRAM Central de que a retificação do processo de outorga n° 28.859/2013 – vinculado ao processo administrativo COPAM N° 03533/2007/025/2013, será analisado pelo CBH na fase de licença de operação;
11h00 às 12h00 - Encaminhamentos.

Quaisquer informações complementares e a confirmação de sua presença ou representante poderão ser feitas através dos telefones (31) 3222 8350 ou por meio do endereço eletrônico fernanda.oliveira@cbhvelhas.org.br ou cbhvelhas@cbhvelhas.org.br

Atenciosamente,

Valéria Caldas Barbosa
Presidente da Câmara Técnica de Outorga e Cobrança - CTOC

COMITE DA BACIA HIDROGRAFICA DO RIO DAS VELHAS

LISTA DE PRESENÇA – REUNIÃO CTOC

Câmara Técnica de Outorga e Cobrança

Belo Horizonte, 27 de novembro de 2014, 08h30

Associação Executiva de Apoio à Gestão de Bacias Hidrográficas Peixe Vivo

Titular em negrito/Suplente em branco

	NOME	INSTITUIÇÃO / ENTIDADE	TELEFONE/ E-MAIL	ASSINATURA
1.	**Patrícia Gaspar Costa**	**IGAM**	**031 - 3915.1116** **patricia.costa@meioambiente.mg.gov.br**	
	Thiago Figueiredo Santana	IGAM	031 - 3915.1126 thiago.santana@meioambiente.mg.gov.br	
2.	**Taiana Coelho Netto**	**ARSAE**	**031 – 3915 8062** **taiana.coelho@arsae.mg.gov.br**	
	Em aberto	Em aberto	Em aberto	
3.	**Flávio Henrique Elói**	**PREFEITURA MUNICIPAL DE NOVA LIMA**	**031 – 3541.4832** **recurso.hidrico@yahoo.com.br**	
	Heloísa Cristina França C. Pedrosa	PREFEITURA MUNICIPAL DE ITABIRITO	031 – 8699 2759 socioambiental@saaeita.mg.gov.br	
4.	**Sônia Knauer**	**SMMA/ PBH**	**031 – 3277 5200** **knauer@pbh.gov.br**	
	Em aberto	Em aberto	Em aberto	
5.	**Tarcísio de Paula Cardoso**	**ACOMCHAMA**	**031 - 3474.7442/9612-2232** **tapaucar@yahoo.com.br**	
	Maria Teresa V. de Freitas Corujo	MACACA	031 – 9385 1339 tespca@gmail.com	
6.	**Cecília Rute de Andrade**	**CONVIVERDE**	**031 - 3351.3009 / 8787.3351** **cecirandrade@yahoo.com.br**	
	Em aberto	Em aberto	Em aberto	

COMITE DA BACIA HIDROGRAFICA DO RIO DAS VELHAS

LISTA DE PRESENÇA – REUNIÃO CTOC

Câmara Técnica de Outorga e Cobrança

Belo Horizonte, 27 de novembro de 2014, 08h30

Associação Executiva de Apoio à Gestão de Bacias Hidrográficas Peixe Vivo

Titular em negrito/Suplente em branco

	NOME	INSTITUIÇÃO / ENTIDADE	TELEFONE/ E-MAIL	ASSINATURA
7.	**Valéria Caldas Barbosa**	**COPASA**	**031 - 3250.1848 / 9806.5651** **valeria.barbosa@copasa.com.br**	
	Renato Júnior Constâncio	CEMIG	031 – 3506 4206 renato.constancio@cemig.com.br	
8.	**Luiz Cláudio de Castro Figueiredo**	**FIEMG**	**031 - 3254.9749 / 3916-2281 / 9814.9793** **luiz.castro.figueiredo@vale.com**	
	Carlos Alberto Oliveira	FAEMG	031 - 3074.3045 carlosalberto@faemg.org.br	

PRESIDENTE: Valéria Caldas Barbosa

1° SECRETÁRIO: Tarcísio de Paula Cardoso

COMITE DA BACIA HIDROGRAFICA DO RIO DAS VELHAS

LISTA DE PRESENÇA

CÂMARA TÉCNICA DE OUTORGA E COBRANÇA - CTOC

Belo Horizonte, 27 de novembro de 2014 – 08h30

Associação Executiva de Apoio à Gestão de Bacias Hidrográficas Peixe Vivo

CONVIDADOS

	NOME	INSTITUIÇÃO / ENTIDADE	TELEFONE/ E-MAIL	ASSINATURA
1.	ENILDA AVELAR	BIOS CONSULTORIA	9296.3097 enildaavelar@bioscontultoria.com.br	
2.	Camila Vasconcelos	ARSAE-MG	9656-7535 camila.correa@arsae.mg.gov.br	Correa.
3.	Vanessa C. Sena Pessoa	ARSAE - MG	(31) 8481-8964 vanessa.pessoa@arsae.mg.gov.br	Vanessa Pessoa
4.	Irany Braga	AGA-	irybraga@anglogoldashanti.com.br	Irany Braga
5.	Luiz S. Costa	AngloGold - AGA	ccscolambini@anglogoldashanti.com.br	
6.	Izabel G. Nogueira	cbh Rio das Velhas	izabel.Nogueira@cbhvelhas.org.br	
7.	Giovana Barbosa	SUPRAM-CM	giovana.barbosa@meioambiente.mg.gov.br	
8.	Andréia Cristina Barroso Almeida	SUPRAM CM	andreia.almeida@meioambiente.mg.gov.br	Andréia C B Almeida
9.	RAFAEL C. DE L. MORI	SUPRAM CM	rafael.mori@meioambiente.mg.gov.br	
10.	Rafael Batista Gontijo	SUPRAM CM	rafael.gontijo@meioambiente.mg.gov.br	
11.	Raeli S. Ferreira	SUPRAM CM	raeli.ferreira@meioambiente.mg.gov.br	
12.	ADVOGADO SIMON SCHWARTZMAN	AGB POTE VIVO	(31) 3207 8500 DITOC@AGBPEIXEVIVO.ORG.BR	
13.	David França R. Carvalho	AGB PEIXE VIVO	assessoria.juridica@agbpeixevivo.org.br	

COMITE DA BACIA HIDROGRAFICA DO RIO DAS VELHAS

LISTA DE PRESENÇA

CÂMARA TÉCNICA DE OUTORGA E COBRANÇA - CTOC

Belo Horizonte, 27 de novembro de 2014 – 08h30

Associação Executiva de Apoio à Gestão de Bacias Hidrográficas Peixe Vivo

CONVIDADOS

	NOME	INSTITUIÇÃO / ENTIDADE	TELEFONE/ E-MAIL	ASSINATURA
14.	Thiago Figueiredo Santana	IGAM	3916.1126 / thiago.santana@meioambiente.mg.gov.br	
15.	FERNANDA OLIVEIRA	EM. CBHVELHAS	32228350 / FERNANDA.OLIVEIRA@CBHVELHAS.ORG.BR	
16.				
17.				
18.				
19.				
20.				
21.				
22.				
23.				
24.				
25.				
26.				
27.				

Câmara Técnica de Planejamento

Projetos e Controle - CTPC

COMITÊ DA BACIA HIDROGRÁFICA DO RIO DAS VELHAS

Belo Horizonte, 01 de Outubro de 2014.

REF.: Reunião Ordinária - CTPC

Prezado (a) Senhor (a),

Em continuidade as atividades desenvolvidas pela Câmara Técnica de Planejamento, Projetos e Controle do Comitê da Bacia Hidrográfica do Rio das Velhas, convidamos para Reunião Ordinária que será realizada no **dia 09 de outubro (quinta feira), com início às 14h00 na sede do CBH Rio das Velhas, localizado na Rua dos Carijós, n° 150 - 10° andar, Belo Horizonte.**

Pauta:

14h às 14h20: Aprovação da ata da reunião realizada no dia 27 de maio;

14h20 às 16h00: Atualização do Plano Diretor de Recursos Hídricos - Revisão dos Produtos 4 e 5:

- Diretrizes e Critérios para Aplicação dos Instrumentos de Gestão dos Recursos Hídrico;
- Arranjo Institucional para Gestão dos Recursos Hídricos da Bacia

16h00 às 16h50: Informes:

- Contratação da tutoria para os municípios atendidos pela parceria entre o CBH Rio das Velhas, AGB Peixe Vivo e CREA;
- Seminários dos Subcomitês de Bacias Hidrográficas;
- Formação do Grupo de Trabalho para discutir a situação do esgoto sanitário na região do baixo Ribeirão Onça;

16h50 às 17h: Propostas e encaminhamentos.

Quaisquer esclarecimentos e a confirmação de sua presença ou representante poderão ser feitas por meio do endereço eletrônico izabella.resende@cbhvelhas.org.br ou pelo telefone (31) 3222-8350.

Cordialmente,

Matheus Valle de Carvalho e Oliveira

Presidente Câmara Técnica de Planejamento, Projetos e Controle

CÂMARA TÉCNICA DE PLANEJAMENTO, PROJETOS E CONTROLE

Data: 09/10/2014 (terça feira)

Local: Sede do CBH Rio das Velhas – Rua dos Carijós, n°150, 10° andar.

Início: 14h20 **Término:** 17h30

MEMBROS DA CÂMARA TÉCNICA PRESENTES:

Matheus Valle Carvalho e Oliveira – Agência Reguladora de Serviços de Abastecimento de Água e de Esgotamento Sanitário – ARSAE MG;

Maria de Lourdes Pereira dos Santos – Vale;

José de Castro Procópio – Associação de Desenvolvimento de Artes e Ofícios – ADAO;

José Antônio da Cunha Melo – Associação Brasileira de Engenharia Sanitária e Ambiental – ABES/MG;

Rodrigo da Silva Lemos – Fórum Nacional da Sociedade Civil nos Comitês de Bacias Hidrográficas – FONASC MG;

CONVIDADOS:

Túlio Bahia Alves – IGAM;

Patrícia Sena Coelho – AGB Peixe Vivo;

RELATORIA:

Izabella Resende – Equipe de Educação e Mobilização do CBH Rio das Velhas.

ASSUNTOS DISCUTIDOS:

Matheus Valle, Coordenador da CTPC, inicia a reunião desejando uma boa tarde a todos.

1) **Aprovação da ata:** Izabella informa que a conselheira Maria de Lourdes solicitou por e-mail a retirada da sua fala registrado entre as linhas 56 e 61. A ata é aprovada com estas alterações.

2) **Atualização do Plano Diretor de Recursos Hídricos - Revisão dos Produtos 4 e 5:** Matheus esclarece que a próxima reunião do Grupo de Acompanhamento Técnico (GAT) será realizada dia 13 de outubro e nessa oportunidade o mesmo apresentará as observações da CTPC. Maria de Lourdes sugere que as citações do termo "rebaixamento de lençol freático" no PDRH deveriam ser substituídas por "rebaixamento de nível de água", uma forma mais correta de se usar o termo técnico. Do mesmo modo, ocorre que, ao se falar em lançamento de efluentes, costuma-se vincular a poluente ou contaminante, o que caracteriza julgamento antecipado da situação. Quanto aos produtos do PDRH anteriores já avaliados pela presente Câmara, Rodrigo diz ser necessário haver uma resposta oficial da Ecoplan sobre as alterações realizadas nos produtos revisados a partir das sugestões da CTPC, no que se refere aos Diagnósticos e os consequentes rebatimentos no Prognóstico.

2. **Relatório 4 - Diretrizes e Critérios para Aplicação dos Instrumentos de Gestão dos Recursos Hídrico:** José Antônio, apresenta considerações referentes ao Cap. 4 "*Diretrizes Estratégicas para os Instrumentos de Gestão de Recursos Hídricos*", exceto da pág. 46 à 51 (Diretrizes para Instrumentos de Outorga) e pág. 52 à 54 (Diretrizes para Instrumentos de Cobrança), trechos estes que foram enviados para análise da Câmara Técnica de Outorga e Cobrança. José Antônio aponta as seguintes

inconformidades: pág. 41 – no inciso VIII do Art. 28 do Decreto nº 41.578/2001, referente à palavra "*mecânico*", sugere que deve estar explicitado que esta palavra está escrita conforme o Decreto, pois na verdade entende-se que deveria estar escrito mecanismo; pág. 44 – o 3° parágrafo assegura que o texto está confuso, sem explicar o que se quer dizer com "*uso irracional*"; pág. 54 – no 1° parágrafo do item 4.2.4 "*Diretrizes para o instrumento de Compensação aos Municípios*", afirma que a palavra "*mitigar*" deve ser alterada por "incentivar", pág. 57 – sugere que o trecho "*Articular com o Governo do Estado a efetiva implantação do módulo de outorgas do SISEMA, que já foi desenvolvido pelo IGAM e que aguarda solução de informática para integração ao SISEMA*" seja apresentado, no Plano de Ações, de forma mais propositiva, ou seja, por meio de ações que solucionem a questão; pág. 58 – no trecho "*Para 2018 deverá ser atingida a meta de interceptação de todo o esgoto doméstico de Belo Horizonte e de 70% do esgoto doméstico da Região Metropolitana de Belo Horizonte*" questiona qual foi o embasamento para ser definido o prazo de 2018 e se esta meta está entre as metas da Copasa. Rodrigo afirma que foi direcionado a ele o cap. 6. "*Enquadramento dos Corpos de Água e condição de entrega das UTES*" e diz que está bem redigido e coerente. No entanto, apresenta de forma geral observações em relação a todo conteúdo do Relatório 4, em que ressalta que após o posicionamento da CTOC a discussão deveria voltar à CTPC, pois será importante pensar no programa de aplicação de recurso da cobrança pelo uso da água considerando a lacuna do Sistema de Gestão do IGAM. Afirma que a capacidade operacional do órgão é apontada diversas vezes no Plano de forma bastante direta e destaca uma frase relacionada a SUPRAM, de forma que a interpretação possibilita entender a mesma como o órgão gestor de recursos hídricos, e, portanto, órgão outorgante, já que existe uma fragilidade no IGAM. Acrescenta que se há uma discussão legal que propõe o fortalecimento institucional do IGAM, este tipo de posicionamento deverá ser evitado. Rodrigo cita que há um trecho que aborda o reenquadramento dos corpos d'agua, no qual é afirmado que o CBH Rio das Velhas irá encaminhar o documento ao Conselho Estadual de Recursos Hídricos (CERH). O mesmo solicita que a informação seja verificada, pois supõe que já tenha sido encaminhado, pautado na reunião do CERH e não houve a deliberação com a proposta de alteração do reenquadramento dos cursos d'agua de classe 3 para classe 2. Túlio esclarece que em 12 de Maio de 2010 houve uma deliberação do CERH aprovando o Plano Diretor de Recursos Hídricos, informa que na ata do CERH está registrado a aprovação deste reenquadramento dos cursos d'agua de classe 3 para classe 2, por meio do PDRH. Rodrigo sugere que o Enquadramento dos Corpos de Água e o Estudo de Vazão Ecológico comece a ser discutido conceitualmente, uma vez que a definição será após a conclusão do PDRH. Rodrigo diz ainda que no PDRH, ao abordar o Sistema de Informação de Recursos Hídricos, não está claro como será a proposição institucional de diálogo entre o Sistema de Recursos Hídricos e o Sistema de Outorgas do Estado. Maria de Lourdes sugere que este Sistema seja integrado ao Sistema Nacional, já que a ANA já tem investido bastante nesta área. Túlio se dispõe a mapear dentro do SISEMA profissionais que possam contribuir nesta discussão. Izabella informou que o conselheiro Leandro justificou sua ausência

em virtude do Plano Municipal de Saneamento de Corinto e faz a leitura das suas considerações que enviou por e-mail referente ao Cap. 8 - Compensação aos Municípios: Na "*pág. 167, 3° parágrafo, diz que deveria haver planos diretores de uso e ocupação do solo, de modo a preservar várzeas, matas ciliares, etc*", ressalta que existe uma lei 12.503/97 no qual cria o Programa Estadual de Conservação da Água e deveria ser observada nesse sentido; Na "*Pág. 171, último paragrafo e inicio da pág. 172, no trecho que cita a compensação aos municípios pela presença de rios de preservação permanente, instituída legalmente como o Cio Cipó*", sugere verificar critérios técnicos com objetivo de considerar os rios de maior importância como rios de preservação permanente, "*para assim garantir a preservação e consequentemente a compensação*"; Na ultima linha da pág. 172, chama atenção para "*os critérios de viabilidade e/ou aperfeiçoamento seriam apontados pela SEMAD*"; No 3° parágrafo da pág. 172, ressalta o trecho "*ampliação do conceito de compensação pela preservação de recursos hídricos*" e considera uma ideia louvável; Na alínea "f" da pág.174, reforça que "*seria um grande incentivo e ferramenta para melhoria dos recursos hídricos - criação de um mercado de serviços ambientais*"; Em relação à pág. 174, penúltimo capítulo, diz que "*o MMA com o bolsa verde, é concedido por 2 anos podendo ser renovado*" e cita o trecho "*deveria ser perene, desde que o proprietário mantenha a conservação da área preservada*", no qual aponta a lei 17727/2009 para efetivar o funcionamento; Na pág. 175, ultimo parágrafo, afirma que "*seria uma ótima alternativa na bacia*". Izabella informa que durante a reunião o Flávio Eloi, enviou por e-mail considerações sobre o Cáp. 9 "Sistema de Informação sobre Recursos Hídricos" e Cáp. 10 "Atualização do Plano Diretor de Recursos Hídricos".

DETALHES DE ENCAMINHAMENTO item "1":

TAREFA: Enviar sugestão da CTPC ao Presidente do CBH Rio das Velhas de iniciar a discussão sobre Enquadramento dos Corpos d'água.

RESPONSÁVEL: Izabella Resende – Equipe de Educação e Mobilização CBH Rio das Velhas.

DATA (PRAZO): Plenária de dezembro.

2.1) Relatório 5 - Arranjo Institucional para Gestão dos Recursos Hídricos da Bacia: José Procópio inicia as considerações sobre o Relatório 5, a partir do Cap. 1 e 2: Na pág. 21, questiona a redação dos Princípios, por estar confusa, não proporcionando um entendimento claro e sugere uma revisão. Maria de Lourdes fez a leitura da 1° versão que já foi revisada pelo GAT. Conforme a sua análise deste documento, ressalta como inadequada e inoportuna a crítica ao governo registrada no PDRH, razão pela qual sugere a sua retirada do texto , e cita os seguintes trechos para exemplificar: "*No horizonte de organização do Governo de Minas gerais não parece muito viável a retomada da delegação dada pelo IGAM as Supram para o recebimento e avaliação dos processos de outorga, como foi proposto por alguns participantes das reuniões realizadas com os atores estratégicos da bacia. Além disso, com sua estrutura operacional enfraquecida, a retomada do recebimento e avaliação dos processos de outorga pelo IGAM muito provavelmente não seria acompanhada de estruturação de equipes e logística para um desempenho mais qualificado que o*

atualmente registrado pelas Supram" e "*Há que se registrar, não por desempenho de suas diretorias ou motivos endógenos ao órgão, mas por uma mudança de política do Governo de Minas Gerais na última década, o órgão gestor de recursos hídricos encontra-se atualmente muito enfraquecido (...)*". Maria de Lourdes diz que vai ler a última versão relatório revisado e enviar as considerações que julgar necessário. Matheus faz observações referentes ao Cap. 5 - Matriz Institucional e Atores Estratégicos da Bacia e faz um breve relato sobre as principais questões abordadas. Maria de Lourdes questiona o título do item "*Sociedade Civil e Subcomitês*", pois o Comitê é formado por três segmentos, e ainda, considera equivocado caracterizar a AGB Peixe Vivo como entidade Não Governamental. Matheus ressalta o trecho que diz sobre a Agência de Bacia ter uma função administrativa, e não de suporte técnico e complementa dizendo que há limitações financeiras que contextualizam esta atuação. Izabella informa sobre o Cap. 4. - Quadro Atual do Gerenciamento de Recursos Hídricos na Bacia, que o conselheiro Odorico avisou que não poderia comparecer e que o Túlio, representante do IGAM presente na reunião, já tinha encaminhado as considerações por meio do GAT e participou desta reunião com o objetivo de contribuir na discussão da Câmara.

DETALHES DE ENCAMINHAMENTO item "2":

TAREFA: Enviar considerações dos Produtos 4 e 5 já avaliados por escrito, para ser encaminhado á AGB Peixe Vivo.

RESPONSÁVEL: Conselheiros da CTPC.

DATA (PRAZO): 13 de Outubro.

3) Informes: Em função do tempo disponível para discussão, os informes serão abordados na próxima reunião ordinária.

4) Encaminhamentos: É agendada para o dia 06 de Novembro a próxima reunião ordinária da CTPC com objetivo de pautar o andamento dos Projetos Hidroambientais. Não havendo mais nada a discutir e declarar, o Coordenador da CTPC, Matheus Valle, agradece a participação de todos e encerra a reunião ordinária da CTPC.

COMITE DA BACIA HIDROGRAFICA DO RIO DAS VELHAS

LISTA DE PRESENÇA – REUNIÃO ORDINARIA

Câmara Técnica de Planejamento Projetos e Controle - CTPC

Belo Horizonte, 09 de Outubro de 2014 – 14h

Associação Executiva de Apoio à Gestão de Bacias Hidrográficas Peixe Vivo

Titular em negrito/Suplente sem destaque

	NOME	INSTITUIÇÃO / ENTIDADE	TELEFONE/ E-MAIL	ASSINATURA
1.	**Thiago Negromonte de Moura**	**Agência de Desenvolvimento RMBH**	**thiago.moura@agenciarmbh.mg.gov.br (31) 3915-6994**	
	Vergílius Maro Clemente	Instituto Estadual de Florestas - IEF	vergilius.maro@meioambiente.mg.gov.br **(31) 3915-1351**	
2.	**Matheus Valle de Carvalho e Oliveira**	**Agência Reguladora de Serviços de Abastecimento de Água e de Esgotamento Sanitário – ARSAE MG**	**matheus.valle@arsae.mg.gov.br (31) 3915-8070**	
	Nádia Santos	Instituto Mineiro de Gestão das Águas - IGAM	nadia.santos@meioambiente.mg.gov.br (31) 3915-1311	P/ JÚLIO BAHIA ALVES
3.	**Flávio Henrique Eloi**	**Prefeitura Municipal de Nova Lima**	**meioambiente@pnl.mg.gov.br recursos.hidricos@yahoo.com.br (31) 3541-4832 / 9508-9466**	
	Em aberto			
4.	**Leandro Vaz Pereira**	**Prefeitura Municipal de Corinto**	**leoieq@yahoo.com.br (38) 9997-0145**	
	Rosângela Maria Bicalho	Prefeitura Municipal de Lagoa Santa	rosangella.bicalho@gmail.com meioambiente@lagoasanta.mg.gov.br (31) 3688-1369 / 8817-5002	
5.	**Gesner Ferreira Belisário Junior**	**Associação dos Municípios do Circuito Turístico Parque Nacional da Serra do Cipó - AMPASC**	**gesnerbelisario@hotmail.com (31) 8566-7018**	

COMITE DA BACIA HIDROGRAFICA DO RIO DAS VELHAS

LISTA DE PRESENÇA – REUNIÃO ORDINARIA

Câmara Técnica de Planejamento Projetos e Controle - CTPC

Belo Horizonte, 09 de Outubro de 2014 – 14h

Associação Executiva de Apoio à Gestão de Bacias Hidrográficas Peixe Vivo

Titular em negrito/Suplente sem destaque

	NOME	INSTITUIÇÃO / ENTIDADE	TELEFONE/ E-MAIL	ASSINATURA
6.	**Odorico C. Araújo**	**Federação das Indústrias do Estado de Minas Gerais – FIEMG**	**oaraujo@fiemg.com.br (31) 3263-4509 / 9579-8124**	
	Maria de Lourdes Santos	**Vale**	**maria.lourdes.santos@vale.com (31) 9974-8970 / 3215-4670**	
7.	**José de Castro Procópio**	**Associação de Desenvolvimento de Artes e Ofícios – ADAO**	**procopiodecastro@gmail.com (31) 9629-2735**	
	José Antônio da Cunha Melo	**Associação Brasileira de Engenharia Sanitária e Ambiental – ADAO**	**jacmelo50@hotmail.com (31) 9814-1379**	
8.	**Rodrigo da Silva Lemos**	**Fórum Nacional de Sociedade Civil nos Comitês de Bacias Hidrográficas – FONASC MG**	**rodrigo_slemos@yahoo.com.br (31) 8649-2029**	
	Em aberto			

COMITE DA BACIA HIDROGRAFICA DO RIO DAS VELHAS

LISTA DE PRESENÇA DE CONVIDADOS

Câmara Técnica de Planejamento, Projetos e Controle – CTPC

Belo Horizonte, 09 de Outubro de 2014 – 14h

	NOME	INSTITUIÇÃO / ENTIDADE	TELEFONE/ E-MAIL	ASSINATURA
1.	Patrícia Sena Coelho	AGB Peixe Vivo	3207-8500 patricia.sena@agbpeixevivo.org.br	Patrícia
2.	Túlio Bahia Alves	GPRHE/IGAM	3915-1313 tulio.bahia@meioambiente.mg.gov.br	
3.				
4.				
5.				
6.				
7.				
8.				
9.				
10.				
11.				
12.				
13.				
14.				
15.				

COMITÊ DA BACIA HIDROGRÁFICA DO RIO DAS VELHAS

Ofício Circular 011/2014/CTPC

Belo Horizonte, 12 de Dezembro de 2014.

REF.: Reunião Ordinária - CTPC

Prezado (a) Senhor (a),

Em continuidade as atividades desenvolvidas pela Câmara Técnica de Planejamento, Projetos e Controle do Comitê da Bacia Hidrográfica do Rio das Velhas, convidamos para Reunião Ordinária que será realizada no **dia 18 de dezembro (quinta feira), com início às 9 horas na sede do CBH Rio das Velhas, localizado na Rua dos Carijós, n° 150 - 10° andar, Belo Horizonte.**

Pauta:

1. **9h às 9h20:** Aprovação da ata da reunião realizada no dia 9 de Outubro;
2. **9h20 às 9h40:** Informes:
   Encaminhamentos das reuniões anteriores;
   Planos Municipais de Saneamento Finalizados – Bacia do Rio Cipó;
   Proposta de curso sobre Enquadramento dos Corpos d'água;
3. **9h40 às 11h00**: Atualização do Plano Diretor de Recursos Hídricos - Revisão do Produto 6: Plano de Metas e Investimentos (favor realizar leitura prévia);
4. **11h00 às 11h40**: Definição de cronograma para a discussão dos critérios para o financiamento de Projetos Hidroambientais;
5. **11h40 às 12h00:** Propostas e encaminhamentos.

Quaisquer esclarecimentos e a confirmação de sua presença ou representante poderão ser feitas por meio do endereço eletrônico izabella.resende@cbhvelhas.org.br ou pelo telefone (31) 3222-8350.

Cordialmente,

Matheus Valle de Carvalho e Oliveira

Presidente Câmara Técnica de Planejamento, Projetos e Controle

Subcomitê Águas da Moeda

Subcomitê Águas da Moeda

Bacias Hidrográficas: Rio do Peixe, Ribeirão Macacos, Córrego Cardoso e Córrego Cristais

(Vinculado ao CBH Rio das Velhas)

Ofício 10/2014

Nova Lima, 28 de outubro de 2014.

REF: Reunião Ordinária do Subcomitê Águas da Moeda

Prezado (a) Senhor (a),

Em continuidade as atividades desenvolvidas pelo Subcomitê Águas da Moeda, convidamos para Reunião Ordinária que será realizada no **dia 30 de outubro (quinta-feira), às 14 horas, na Faculdade Milton Campos, localizado na Rua Senador Milton Campos, 202 - Vila da Serra, Nova Lima.**

Pauta:

1. **14h00 às 14h10**: Aprovação da ata de 25/09/2014 (favor realizar leitura prévia);
2. **14h10 às 14h50**: Informes Gerais
   2.1. Plenária do CBH Rio das Velhas: Discussão sobre a crise das águas na bacia hidrográfica do Rio São Francisco e abastecimento humano na bacia hidrográfica do Rio das Velhas;
   2.2. Rompimento de barragem da Mineradora Herculano;
3. **14h50 às 16h00:** Apresentação do andamento da elaboração do Plano Diretor de Nova Lima;
4. **16h00 às 17h30**: Planejamento do SCBH Águas da Moeda – Propostas de ações.

Informações complementares e a confirmação de sua presença poderão ser realizadas por meio do telefone (31) 3222-8350 ou endereço eletrônico izabella.resende@cbhvelhas.org.br.

Certo de contarmos com a sua inestimável participação,

Atenciosamente,

Camila Alterthum

Coordenadora Geral do Subcomitê Águas da Moeda

Subcomitê da Bacia Hidrográfica Águas da Moeda – SCBH Águas da Moeda

SCBH Águas da Moeda

Lista de Presença de Convidados
Reunião Ordinária do SCBH Águas da Moeda
30 de Outubro de 2014 - 14 horas.
LOCAL: Faculdade Milton Campos - Nova Lima

	NOME	ENTIDADE	TEL/FAX/CEL	E-MAIL (letra de forma)
1	Politácito Santos	Mobilização - CBH-Rio d. Velhas	8666-6505	politacito@cbh.velhas.org.br
2	Evandro Social	Camara M. Raposos	86430812	evandrosocia@bol.com.br
3	Luiz Amaro de Lima	VEREADOR	8866601	Vereador@gmi.com
4	Nelisson Augusto Valadares	Vereador	94228226-88965031	Nelisson.VL@Hotmail.com.br
5	Leonardo Vianna C/	FIP/P20	99786809	leoviannacs@gmail.com
6	R. Santo Luz	FIP/P20	99451122	[illegible]
7	Aquilas Araujo	Polon Escola Waldorf Lodomo Nova Lima		
8	Sibely Eliene Teixeira	AngloGold Ashanti	9787-6257	seteixeira@anglogoldashanti.com.br
9	YARA LANDRE MARQUES	Yara Landre Marques	9992-7475	Yara Landre Marques
10	Diego Filipe C. Alves	FIP	9776-2370	diegofcalves@gmail.com
11	FERNANDA FERREIRA	FIP	3225-4812	P20ARQUITETURA@GMAIL.COM
12	Shirley Daziano	PMNL/SEMPLG	8835 1621	
13				
14				
15				
16				

SCBH Águas da Moeda

SUBCOMITÊ ÁGUAS DA MOEDA
(Vinculado ao CBH Rio das Velhas)

LISTA DE PRESENÇA
REUNIÃO ORDINÁRIA – 30 de Outubro de 2014
LOCAL: Faculdade Milton Campos - Nova Lima.
Horário: 14 horas

	NOME	ENTIDADE	EMAIL - TELEFONE	RÚBRICA
PODE PÚBLICO				
TITULARES				
1	Sabrina da Luz	Secretaria Muncipal de Meio Ambiente de Nova Lima	recurso.hidrico@yahoo.com.br 3541-4832	
2	Cristiani Perdigão	Emater - MG	nova.lima@emater.mg.com.br 3542-9605 / 8722-2420	CPerdigão
3	Adriana Freitas Mariano	Secretaria Muncipal de Meio Ambiente de Rio Acima	meioambiente@prefeiturarioacima.mg.gov.br 3545-2561	
SUPLENTES				
1				
2				
3	Wellington de Paula Assis	Secretaria Municipal de Meio Ambiente de Raposos	meioambiente@raposos.mg.gov.br 9891-4010	

SCBH Águas da Moeda

SUBCOMITÊ ÁGUAS DA MOEDA
(Vinculado ao CBH Rio das Velhas)

LISTA DE PRESENÇA
REUNIÃO ORDINÁRIA – 30 de Outubro de 2014
LOCAL: Faculdade Milton Campos - Nova Lima.
Horário: 14 horas

	NOME	ENTIDADE	EMAIL / TELEFONE	RÚBRICA
SOCIEDADE CIVIL				
TITULARES				
1	Lilla Ayres Viana	Associação de Moradores do Loteamento Quintas do Sol	ayreslilla@gmail.com 8777 8165	
2	Camila C. Alterthum	Associação de Moradores do Vale do Sol	camila@institutocresce.org / prima.mila@gmail.com 3542-422 / 8689 4252	
3	Letícia Melo de Oliveira	Associação dos Condomínios Horizontais (ACH)	letciameloo@yahoo.com.br 3541-8809 / 9321-8565	
SUPLENTES				
1	Aquiles Araujo	Associação Pedagógica Itacolomy	aquilesaraujo@yahoo.com.br 9611-3351	
2				
3				

SCBH Águas da Moeda

SUBCOMITÊ ÁGUAS DA MOEDA
(Vinculado ao CBH Rio das Velhas)

LISTA DE PRESENÇA
REUNIÃO ORDINÁRIA – 30 de Outubro de 2014
LOCAL: Faculdade Milton Campos - Nova Lima.
Horário: 14 horas

	NOME	ENTIDADE	EMAIL / TELEFONE	RÚBRICA
USUÁRIOS				
TITULARES				
1	Renato Gomes Batista	Vale	renato.gomes.batista@vale.com 9544 7422	FÉRIAS
2	Ana Flávia Alves	AngloGold Ashanti - Córrego do Sítio Mineração Ltda	afalves@anglogoldashanti.com.br 9956 8480	
3	Luciano Guerson André	COPASA	luciano.guerson@copasa.com.br 9956 8480	
SUPLENTES				
1	Andréa Amaral Trópia	Vale / Meio Ambiente	andrea.amaral.tropia@vale.com 9854-9239	
2	Sibely Eliene Teixeira	AngloGold Ashanti - Córrego do Sítio Mineração Ltda	seteixeira@anglogoldashanti.com.br 3589-1775 / 9787-6257	
3	Marco Antônio P. Damasceno	Serra Del Rey Country Clube	mapd1949@hotmail.com 3581-1381 / 9776-3369	

Subcomitê Águas da Moeda

Bacias Hidrográficas: Rio do Peixe, Ribeirão Macacos, Córrego Cardoso e Córrego Cristais

(Vinculado ao CBH Rio das Velhas)

Ofício 10/2014

Nova Lima, 05 de novembro de 2014.

REF: Reunião Extraordinária do Subcomitê Águas da Moeda

Prezado (a) Senhor (a),

Em continuidade as atividades desenvolvidas pelo Subcomitê Águas da Moeda, convidamos para Reunião Extraordinária que será realizada no **dia 10 de novembro (segunda-feira), às 14 horas, na Faculdade Milton Campos, localizado na Rua Senador Milton Campos, 202 - Vila da Serra, Nova Lima.**

Pauta:

1. **14h00 às 15h30:** Projeto Hidroambiental;
2. **15h30 às 17h30**: Planejamento do SCBH Águas da Moeda – Propostas de ações e resultados.

Informações complementares e a confirmação de sua presença poderão ser realizadas por meio do telefone (31) 3222-8350 ou endereço eletrônico izabella.resende@cbhvelhas.org.br.

Certo de contarmos com a sua inestimável participação,

Atenciosamente,

Camila Alterthum

Coordenadora Geral do Subcomitê Águas da Moeda

Subcomitê da Bacia Hidrográfica Águas da Moeda – SCBH Águas da Moeda

SCBH Águas da Moeda

Lista de Presença de Convidados
Reunião Extraordinária do SCBH Águas da Moeda
10 de Novembro de 2014 - 14 horas.
LOCAL: Faculdade Milton Campos - Nova Lima

	NOME	ENTIDADE	TEL/FAX/CEL	E-MAIL (letra de forma)
1	Politácito Ricardo	Mobilização/CBH Velhas	3352.8350 / 8666-0505	politacito@CBHVelhas.org.br
2	Aquiles Araujo	APJ/Caloma N.L.	96113351	aquilesaraujo@yahoo.com.br
3	ANDRÉA AMARAL TRÓPIA	VALE / MEIO AMBIENTE	9854.9239	
4				
5				
6				
7				
8				
9				
10				
11				
12				
13				
14				
15				
16				

SCBH Águas da Moeda

SUBCOMITÊ ÁGUAS DA MOEDA
(Vinculado ao CBH Rio das Velhas)

LISTA DE PRESENÇA
REUNIÃO EXTRAORDINÁRIA – 10 de Novembro de 2014
LOCAL: Faculdade Milton Campos - Nova Lima.
Horário: 14 horas

	NOME	ENTIDADE	EMAIL / TELEFONE	RÚBRICA
USUÁRIOS				
TITULARES				
1	Renato Gomes Batista	Vale	renato.gomes.batista@vale.com 9544 7422	
2	Ana Flávia Alves	AngloGold Ashanti - Córrego do Sítio Mineração Ltda	afalves@anglogoldashanti.com.br 9956 8480	
3	Luciano Guerson André	COPASA	luciano.guerson@copasa.com.br 9956 8480	
SUPLENTES				
1	Andréa Amaral Trópia	Vale / Meio Ambiente	andrea.amaral.tropia@vale.com 9854-9239	
2	Sibely Eliene Teixeira	AngloGold Ashanti - Córrego do Sítio Mineração Ltda	seteixeira@anglogoldashanti.com.br 3589-1775 / 9787-6257	
3	Marco Antônio P. Damasceno	Serra Del Rey Country Clube	mapd1949@hotmail.com 3581-1381 / 9776-3369	

SCBH Águas da Moeda

SUBCOMITÊ ÁGUAS DA MOEDA
(Vinculado ao CBH Rio das Velhas)

LISTA DE PRESENÇA
REUNIÃO EXTRAORDINÁRIA – 10 de Novembro de 2014
LOCAL: Faculdade Milton Campos - Nova Lima.
Horário: 14 horas

	NOME	ENTIDADE	EMAIL / TELEFONE	RÚBRICA
SOCIEDADE CIVIL				
TITULARES				
1	Lilla Ayres Viana	Associação de Moradores do Loteamento Quintas do Sol	ayreslilla@gmail.com 8777 8165	
2	Camila C. Alterthum	Associação de Moradores do Vale do Sol	camila@institutocresce.org / prima.mila@gmail.com 3542-422 / 8689 4252	
3	Letícia Melo de Oliveira	Associação dos Condomínios Horizontais (ACH)	letciameloo@yahoo.com.br 3541-8809 / 9321-8565	
SUPLENTES				
1	Aquiles Araujo	Associação Pedagógica Itacolomy	aquilesaraujo@yahoo.com.br 9611-3351	
2				
3				

SUBCOMITÊ ÁGUAS DA MOEDA
(Vinculado ao CBH Rio das Velhas)

LISTA DE PRESENÇA
REUNIÃO EXTRAORDINÁRIA – 10 de Novembro de 2014
LOCAL: Faculdade Milton Campos - Nova Lima.
Horário: 14 horas

	NOME	ENTIDADE	EMAIL - TELEFONE	RÚBRICA
PODE PÚBLICO				
TITULARES				
1	Sabrina da Luz	Secretaria Muncipal de Meio Ambiente de Nova Lima	recurso.hidrico@yahoo.com.br 3541-4832	
2	Cristiani Perdigão	Emater - MG	nova.lima@emater.mg.com.br 3542-9605 / 8722-2420	
3	Adriana Freitas Mariano	Secretaria Muncipal de Meio Ambiente de Rio Acima	meioambiente@prefeiturarioacima.mg.gov.br 3545-2561	
SUPLENTES				
1				
2				
3	Wellington de Paula Assis	Secretaria Municipal de Meio Ambiente de Raposos	meioambiente@raposos.mg.gov.br 9891-4010	

Subcomitê Águas da Moeda

Bacias Hidrográficas: Rio do Peixe, Ribeirão Macacos, Córrego Cardoso e Córrego Cristais

(Vinculado ao CBH Rio das Velhas)

Ofício 13/2014

Nova Lima, 25 de outubro de 2014.

REF: Reunião Ordinária do Subcomitê Águas da Moeda

Prezado (a) Senhor (a),

Em continuidade as atividades desenvolvidas pelo Subcomitê Águas da Moeda, convidamos para Reunião Ordinária que será realizada no **dia 27 de novembro (quinta-feira), às 14 horas, na Faculdade Milton Campos, localizado na Rua Senador Milton Campos, 202 - Vila da Serra, Nova Lima.**

Pauta:

1. **14h00 às 14h20**: Aprovação da ata de 30/10/2014;
2. **14h20 às 14h40**: Informes Gerais
   2.1. Participação no GTE – Plano Municipal de Saneamento de Nova Lima;
   2.2. Construção da Pauta;
3. **14h40 às 15h10:** Esclarecimento Prefeitura de Raposos – Intervenção na calha do Rio das Velhas;
4. **15h10 às 16h00**: Apresentação Monitoramento das Águas – Prefeitura de Nova Lima;
5. **16h00 às 17h00**: Cronograma 2015 SCBH Águas da Moeda.

Informações complementares e a confirmação de sua presença poderão ser realizadas por meio do telefone (31) 3222-8350 ou endereço eletrônico izabella.resende@cbhvelhas.org.br.

Certo de contarmos com a sua inestimável participação,

Atenciosamente,

Camila Alterthum

Coordenadora Geral do Subcomitê Águas da Moeda

SCBH Águas da Moeda

SUBCOMITÊ ÁGUAS DA MOEDA
(Vinculado ao CBH Rio das Velhas)

LISTA DE PRESENÇA
REUNIÃO ORDINÁRIA – 27 de Novembro de 2014
LOCAL: Faculdade Milton Campos - Nova Lima.
Horário: 14 horas

	NOME	ENTIDADE	EMAIL / TELEFONE	RÚBRICA
SOCIEDADE CIVIL				
TITULARES				
1	Lilla Ayres Viana	Associação de Moradores do Loteamento Quintas do Sol	ayreslilla@gmail.com 8777 8165	
2	Camila C. Alterthum	Associação de Moradores do Vale do Sol	camila@institutocresce.org / prima.mila@gmail.com 3542-422 / 8689 4252	
3	Letícia Melo de Oliveira	Associação dos Condomínios Horizontais (ACH)	letciameloo@yahoo.com.br 3541-8809 / 9321-8565	
SUPLENTES				
1	Aquiles Araujo	Associação Pedagógica Itacolomy	aquilesaraujo@yahoo.com.br 9611-3351	
2				
3				

SCBH Águas da Moeda

SUBCOMITÊ ÁGUAS DA MOEDA
(Vinculado ao CBH Rio das Velhas)

LISTA DE PRESENÇA
REUNIÃO ORDINÁRIA – 27 de Novembro de 2014
LOCAL: Faculdade Milton Campos - Nova Lima.
Horário: 14 horas

	NOME	ENTIDADE	EMAIL / TELEFONE	RÚBRICA
	USUÁRIOS			
	TITULARES			
1	Renato Gomes Batista	Vale	renato.gomes.batista@vale.com 9544 7422	
2	Ana Flávia Alves	AngloGold Ashanti - Córrego do Sítio Mineração Ltda	afalves@anglogoldashanti.com.br 9956 8480	
3	Luciano Guerson André	COPASA	luciano.guerson@copasa.com.br 9956 8480	
	SUPLENTES			
1	Andréa Amaral Trópia	Vale / Meio Ambiente	andrea.amaral.tropia@vale.com 9854-9239	
2	Sibely Eliene Teixeira	AngloGold Ashanti - Córrego do Sítio Mineração Ltda	seteixeira@anglogoldashanti.com.br 3589-1775 / 9787-6257	
3	Marco Antônio P. Damasceno	Serra Del Rey Country Clube	mapd1949@hotmail.com 3581-1381 / 9776-3369	

SUBCOMITÊ ÁGUAS DA MOEDA
(Vinculado ao CBH Rio das Velhas)

LISTA DE PRESENÇA
REUNIÃO ORDINÁRIA – 27 de Novembro de 2014
LOCAL: Faculdade Milton Campos - Nova Lima.
Horário: 14 horas

	NOME	ENTIDADE	EMAIL - TELEFONE	RÚBRICA
PODE PÚBLICO				
TITULARES				
1	Sabrina da Luz	Secretaria Muncipal de Meio Ambiente de Nova Lima	recurso.hidrico@yahoo.com.br 3541-4832	
2	Cristiani Perdigão	Emater - MG	nova.lima@emater.mg.com.br 3542-9605 / 8722-2420	
3	Adriana Freitas Mariano	Secretaria Muncipal de Meio Ambiente de Rio Acima	meioambiente@prefeiturarioacima.mg.gov.br 3545-2561	
SUPLENTES				
1				
2				
3	Wellington de Paula Assis	Secretaria Municipal de Meio Ambiente de Raposos	meioambiente@raposos.mg.gov.br 9891-4010	

Subcomitê da Bacia Hidrográfica Águas da Moeda – SCBH Águas da Moeda

SCBH Águas da Moeda

Lista de Presença de Convidados
Reunião Ordinária do SCBH Águas da Moeda
27 de Novembro de 2014 - 14 horas.
LOCAL: Faculdade Milton Campos - Nova Lima

	NOME	ENTIDADE	TEL/FAX/CEL	E-MAIL (letra de forma)
1	WELINTON ASSIS	PREFEITURA	3543 3276	GEOAMBWEL@Gmail.com
2	Cleidiane Wagner Frós	Prefeitura Raposos	83266332	procuradoria@raposos.mg.gov.br
3	Arthur Guerra	" "	3286-5432	advocacia@email.com
4	Magna Clara A. Sousa	Prefeitura Nova Lima	3541 48.32	recurso.hidrico@yahoo.com.br
5				
6				
7				
8				
9				
10				
11				
12				
13				
14				
15				
16				

Subcomitê Águas da Moeda

Bacias Hidrográficas: Rio do Peixe, Ribeirão Macacos, Córrego Cardoso e Córrego Cristais

(Vinculado ao CBH Rio das Velhas)

Ofício 13/2014

Nova Lima, 15 de outubro de 2014.

REF: Reunião Ordinária do Subcomitê Águas da Moeda

Prezado (a) Senhor (a),

Em continuidade as atividades desenvolvidas pelo Subcomitê Águas da Moeda, convidamos para Reunião Ordinária que será realizada no **dia 16 de dezembro (terça-feira), às 9 horas, no Centro de Proteção e Educação Ambiental da Vale (CPEA), localizada na Av. Presidente Kennedy (ao lado do número 2.130), bairro Bela Vista, Nova Lima.**

Pauta:

1. **9h00 às 9h20**: Aprovação da ata de 27/11/2014;
2. **9h20 às 9h40**: Informes Gerais
   - 2.1. Reunião do Plano Municipal de Saneamento de Nova Lima;
   - 2.2. Reunião preliminar da Comissão de Rebaixamento de Capão Xavier;
   - 2.3. Seminário de Recursos Hídricos e Saneamento Básico do Município de Nova Lima;
   - 2.4. Fórum das Águas – Escassez Hídrica e Saneamento: Impactos e Oportunidades.
3. **9h40 às 10h10:** Café de Boas Vindas;
4. **10h10 às 11h00**: Construção conjunta dos resultados e responsáveis pelo acompanhamento
5. **11h00 às 11h40:** Definição da frequência das ações e cronograma;
6. **11h40 às 12h00:** Finalização do Planejamento 2015 e encaminhamentos.

Informações complementares e a confirmação de sua presença poderão ser realizadas por meio do telefone (31) 3222-8350 ou endereço eletrônico izabella.resende@cbhvelhas.org.br.

Certo de contarmos com a sua inestimável participação,

Atenciosamente,

Camila Alterthum

Coordenadora Geral do Subcomitê Águas da Moeda

Subcomitê Ribeirão Arrudas

SUBCOMITÊ DA BACIA HIDROGRÁFICA DO RIBEIRÃO ARRUDAS
(Vinculado ao CBH-Velhas)

Ofício n. 04/2014 - SCBH – Ribeirão Arrudas

Belo Horizonte, 14 de outubro de 2014.

Ref.: 61ª Reunião Ordinária do Subcomitê Ribeirão Arrudas

Prezado(a) Senhor(a),

Em continuidade às atividades desenvolvidas pelo Subcomitê da Bacia Hidrográfica do Ribeirão Arrudas (SCBH Ribeirão Arrudas), convidamos para Reunião Ordinária que será realizada no dia **23 de outubro de 2014 (quinta-feira)**, **na Sede do CBH Rio das Velhas, localizada na Rua dos Carijós, n° 150 – 10° andar – Centro, Belo Horizonte/ MG, com início às 09h**.

Pauta:

1. Discussão e aprovação da ata – reunião realizada no dia 18/09/2014;
2. Informes – 2° etapa do Projeto Hidroambiental do SCBH Ribeirão Arrudas;
3. Jardins filtrantes para bacia do Olaria (Apresentação: Professor Luiz Mário);
4. A sub-bacia do Cercadinho: desafios e possibilidades;
5. Discussões encaminhamentos e proposições finais.

Quaisquer informações complementares e a confirmação de sua presença ou representante poderão ser realizadas através do telefone (31) 3222 8350 ou por meio do endereço eletrônico fernanda.oliveira@cbhvelhas.org.br.

Certo de contarmos com a sua inestimável participação, subscrevo-me.

Atenciosamente,

Guilherme Eduardo Macedo Cota
Coordenador Geral do SCBH Ribeirão Arrudas

REGISTRO DE REUNIÃO

Objeto:	61° Reunião Ordinária do SCBH Ribeirão Arrudas

Reunião n°	005/2014	Próxima reunião:	006/2014
Data:	23/10/2014	Data:	27/11/2014
Horário:	09h00	Horário	09h00
Local:	Sede do Comitê	Local:	-

Entidades presentes:

Nomes:	Representação:	Entidades:
André Henrique Pacheco de Carvalho	Titular	ECOAVIS
Luiz Mário Queiroz Lima	Titular	Prefeitura Municipal de Sabará
Maria Lúcia Vieira	Titular	SLU-PBH
Rosângela Durso Perillo	Titular	SMSA- PBH
Soraia Maria Pinheiro	Titular	COPASA
Dirson Ovídio Borges	Suplente	MOC.ECO
Bernardo Monteiro Barbosa	Suplente	SMMA - PBH
Rosângela Silva Souza	Suplente	CODISANE - PBH
Rodrigo Lemos	Convidado	E. M. CBH Rio das Velhas
Maria Aparecida Areal Marques	Convidada	Movimento Donas de Casa de Contagem
Geraldo de Jesus Carvalho	Convidado	UNI BH
Jean Marcelo Santana	Convidado	UNI BH
Romulo Arreguy	Convidado	
Douglas Alves da Rocha	Convidado	UNI BH
Angela Augusta Dias	Convidada	Projeto Manuelzão
Ivana Souza	Convidada	
Carla Wstane	Convidada	SCBH Ribeirão Onça
Élio Domingos Neto	Convidado	E. M. CBH Rio das Velhas
Fernanda Oliveira	Convidada	E. M. CBH Rio das Velhas

Entidades ausentes:

Nomes:	Representação:	Entidades:
Maurício Cassim	Suplente	Movimento das Donas de Casa e Consumidores de Contagem
Guilherme Eduardo Macedo Cota	Titular	APROGEO-MG
Cecília Rute Andrade da Silva	Titular	CONVIVERDE

Pauta:	1. Discussão e aprovação da ata – reunião realizada no dia 17/07/2014;
	2. Informes – 2° etapa do Projeto Hidroambiental do SCBH Ribeirão Arrudas;
	3. Jardins filtrantes para bacia do Olaria (Apresentação: Professor Luiz Mário);
	4. A sub-bacia do Cercadinho: desafios e possibilidades;
	5. Discussões encaminhamentos e proposições finais.

Gravação	Resumo dos assuntos tratados	Encaminhamentos/OBS	Responsável
1. Discussão e aprovação da ata – reunião realizada no dia 17/07/2014;;			
00:00:00 - 00:02:37	O sr. Luiz Mário inicia a reunião e se apresenta como coordenador geral da mesma, justificando sua ausência do coordenador geral Guilherme Cota. A ata da última reunião é	X	X
2. Informes – 2° etapa do Projeto Hidroambiental do SCBH Ribeirão Arrudas;			
	Luiz Mário informa sobre a decisão em reunião passada sobre entrega de menção honrosa à Fernanda Oliveira. É feita a menção e decorridos os agradecimentos.	X	X

00:02:37 - 04:24:05	Fernanda Oliveira informa sobre 2ª etapa do projeto hidroambiental do SCBH Ribeirão Arrudas, onde fora realizada reunião entre os senhores Guilherme Cota, Cecília Rute, Carla Wstane e Marcus Polignano. Carla Wstane informa sobre a execução do Projeto Hidroambiental de Nascentes Urbanas e informa sobre a supracitada reunião onde se concluiu que não se pode fazer uma intervenção em terrenos públicos ou privados mas sim uma proposta criada como ferramenta para que as comunidades ou moradores pudessem se apropriar deste instrumento de cuidado de nascentes. Carla informa que sob o modelo da cidade de Extrema - MG, onde deve-se estudar a possibilidade de pagamento por serviços ambientais adaptado ao subcomitê. Bernardo Monteiro sugere utilização do modelo de RPE - Reservas Particulares Ecológicas , onde os cuidadores poderiam ser isentos de IPTU. Carla Wstane informa que o Termo de Referência para contratação da segunda fase do projeto de valorização de nascentes será elaborado pela AGB Peixe Vivo à pedido do presidente Marcus Polignano e, ainda, sugere que o SCBH Arrudas tenha acesso ao termo antes de sua publicação, para possíveis adequações. O senhor Rômulo Arreguy pergunta como pautar alguma proposta no SCBH Arrudas. O coordenador Luiz Mário informa que Rômulo deve anotar o e-mail da Fernanda Oliveira e enviar a proposta para que seja pautada na próxima reunião. Fernanda sugere o encaminhamento de convocação de reunião do SCBH Arrudas para discussão do termo de referência, quando da finalização do mesmo. Bernardo Monteiro sugere que a empresa contratada faça a a adoção de uma nascente.	Verificar status do TDR - Projeto Hidroambiental e sugerir como pauta ao SCBH Ribeirão Arrudas.	Equipe de Mobilização CBH Rio das Velhas
3. Jardins filtrantes para bacia do Olaria (Apresentação: Professor Luiz Mário);			
	O coordenador Luiz Mário apresenta a situação ambiental e localização do Córrego Olaria, situado na parte baixa da bacia do Ribeirão Arrudas. Informa que há projeto de despoluição do Córrego Olaria, que não é favorecido pela ETE situada nas proximidades. Em seguida, informa que o projeto foi apresentado às prefeituras de Belo Horizonte e Sabará, sendo que os prefeitos aceitaram a proposta sendo que Belo Horizonte custeará 60% da obra, enquanto Sabará 40 %. A prefeitura de Sabrá buscará recursos junto à Assembleia Legislativa. Luiz Mário afirma que a tecnologia empregada será a de Jardins Filtrantes, cujo sua experiência de trabalho já é de 40 anos e a tecnologia data de 300 anos, com início na França. Informa que, sobre jardins filtrantes, não há domínio científico mas há domínio de engenharia e, atualmente, há existência de apenas cinco teses de doutoramento acerca do tema. São utilizados na técnica plantas higrófitas, fixadoras de nitrogênio e que tenham capilaridade nas raízes.	**X**	**X**

00:24:05 - 01:22:17	Carla Wstane INDAGa sobre os problemas dos jardins filtrantes. O sr. Luiz Mário explica que os problemas são o descrédito enquanto à técnica e o baixo custo de operações, o que dificulta a implementação, por conta do lobby das empreiteiras. Bernardo pergunta se as plantas são invasoras. Luiz Mário explica que o sistema funciona através de um fluxo de energia e , por conta disso, as plantas não invadem o território instalado. Rodrigo Lemos sugere que esta seja uma técnica de fitorremediação. Informa que há uma proposta deste tipo da COPASA em Roças Grandes - Caeté, onde foi verificado problema de subdimensionamento populacional, hoje a área proposta não consegue tratar todo o esgoto. Pergunta quais os parâmetros com melhoria substâncial. Luiz Mário sugere que os principais padrões são oxigênio dissolvido e remoção de microorganismos. Rodrigo Lemos questiona o causador desta desinfecção proposta. Luiz Mário responde que a desinfecção deve-se à nanofiltração. Rodrigo pergunta se este sistema é capaz de eliminar coliformes fecais. Luiz Mário informa que os jardins filtrantes removem também vírus através do encapsulamento e armazenamento destes. Rodrigo Lemos propõe ao professor Luiz Mário a disponibilização do material elaborado para o projeto de jardins filtrantes do córrego Olaria, a fim de que os conselheiros e participantes possam aprofundar seus conhecimentos, se decruçarem sobre o tema e, ainda, construir momento de aprendizado coletivo. Luiz Mário informa que está em um projeto semelhante na prefeitura de Belo Horizonte em estágio de execução mais avançado e que este material pode ser disponibilizado.	Disponibilização/envio de material do projeto de Jardim Filtrante em execução no município de Belo Horizonte.	Coordenador de poder público Luiz Mário.
4. A sub-bacia do Cercadinho: desafios e possibilidades;			
01:22:17 - 02:39:16	Carla Wstane se apresenta como membro do SCBH Onça e professora do curso de Geografia do Uni BH. Informa sobre projetos interdisciplinares ocorrentes de análise macroscópica de diagnóstico passível de ser feito por pessoas de qualquer nível técnico. Os trabalhos visam apontar problemas e potencialidades da bacia do córrego Cercadinho. Informa que propôs esta discussão ao SCBH Arrudas pelas características da bacia do córrego Cercadinho e pela possibilidade de projeto de extensão entre o SCBH Arrudas e o UniBH. Os alunos Geraldo Carvalho, Douglas da Rocha e Jean Santana fazem apresentações sobre trabalhos desenvolvidos na bacia hidrográfica do córrego Cercadinho, área que sofre intervenções antrópicas dadas pela grande demanda territorial de ocupação imobiliária.	X	X
	Soraia Pinheiro, representante da COPASA, pergunta aos demais conselheiros sobre a proposta de visita técnica à Estação de Tratamento de Esgoto da COPASA. A Equipe de Mobilização sugere aos conselheiros que se faça a visita na primeira semana de dezembro.	Organização da Visita Técnica à estação de Tratamento de Esgoto da COPASA.	Equipe de Mobilização CBH Rio das Velhas.
	A senhora Ivana, participante do SCBH Ribeirão Arrudas, informa sobre reunião com o Projeto Manuelzão em 6 de novembro de 2014 , com visita á serra do Rola Moça. O objetivo é de se fazer um projeto de preservação das nascentes e do córrego que sai deste lugar com água limpa e cristaliza, que recebe esgotos já na primeria casa por que passa.	Enviar o convite da reunião para todos os membros do SCBH Ribeirão Arrudas.	Equipe de Mobilização CBH Rio das Velhas
5. Discussões encaminhamentos e proposições finais.			
X			
Responsável pelo registro:	Élio Domingos Neto - E. M. CBH Rio das Velhas		

SCBH RIBEIRÃO ARRUDAS (Vinculado ao CBH Rio das Velhas)
Lista de presença, 23 outubro de 2014, 09h00
Loca: Sede do Comitê da Bacia do Rio das Velhas
Rua dos Carijós, 150, 10º andar, Centro-Belo Horizonte

ENTIDADE	nº	T/S	REPRESENTANTE	INSTITUIÇÃO	E-MAIL	TELEFONE	ASSINATURA
SOCIEDADE CIVIL	1	TITULAR	Cecília Rute Andrade da Silva	CONVIVERDE	ceciliarute20@gmail.com	(31) 3351 3009/ (31) 8787 3351	
		SUPLENTE	Dirson Ovido Borges	MOC.ECO	andengenheiro@ig.com.br	(31) 3483 1886/ (31) 9215 6041	
	2	TITULAR	Guilherme Eduardo Macedo Cota	APROGEO-MG	guilhermebhmg@hotmail.com	(31) 8654 0533	
		SUPLENTE	Em aberto / Rodrigo Lemos	Instituto Guaicuy	Em aberto	Em aberto	
	3	TITULAR	André Henrique Pachedo de Carvalho	ECOAVIS	andrepacheco3@yahoo.com.br	(31) 3377 5829/ (31) 9122 4053	
		SUPLENTE	Maurício Cassim	Movimento das Donas de Casa e Consumidores de Contagem	mauriciocassim@bol.com.br	(31) 2559 3681/ (31) 9293 0624	
PODER PÚBLICO	4	TITULAR	Luiz Mário Queiroz Lima	Prefeitura Municipal de Sabará	lmqlima@gmail.com	(31) 3497 5887/ (31) 9612 0005	
		SUPLENTE	Em aberto	Prefeitura Municipal de Contagem	Em aberto	Em aberto	
	5	TITULAR	Rosângela Durso Perillo	SMSA - PBH	rosangela.perillo@pbh.gov.br	(31) 3378 6594/ (31) 9958 1765	
		SUPLENTE	Bernardo Monteiro Barbosa	SMMA - PBH	bernardomonteiro@pbh.gov.br	(31) 3277 5185/ (31) 9749 5334	
	6	TITULAR	Maria Lúcia Vieira	SLU - PBH	marial@pbh.gov.br	(31) 3277 9345	
		SUPLENTE	Rosângela Silva Souza	CODISANE - PBH	rosangelasouza@47@yahoo.com.br	(31) 3347 4339/ (31) 9918 7533	
UUÁRIOS	7	TITULAR	Soraia Maria Pinheiro	COPASA	soraia.pinheiro@copasa.com.br	(31) 9952 2968	
		SUPLENTE	Em aberto	Em aberto	Em aberto	Em aberto	
	8	TITULAR	Em aberto	Em aberto	Em aberto	Em aberto	
		SUPLENTE	Em aberto	Em aberto	Em aberto	Em aberto	
	9	TITULAR	Em aberto	Em aberto	Em aberto	Em aberto	
		SUPLENTE	Em aberto	Em aberto	Em aberto	Em aberto	

REUNIÃO ORDINÁRIA SCBH RIBEIRÃO ARRUDAS:

23 de outubro de 2014, às 09h, na Sede do CBH Rio das Velhas

Rua dos Carijós, n° 150 – 10° andar, Centro – Belo Horizonte/ Minas Gerais

	NOME	ENTIDADE	TEL/FAX/CEL	E-MAIL (letra de forma)
1	Jean Marcel P. Roantana	UNI-BH	8823-6203	MARCEL.JEAM@HOTMAIL.COM
2	Geroldo de Jesus Carvalho	UNI-BH	8701-0251	Gebass.carvalho@gmail.com
3	Elio Domingos Neto	Mobilização CBH Velhas	3222-8350	elio.cbhvelhas@gmail.com
4	Carla Ustane	Sub. Comitê Onça	9686-2576	carlaustane@gmail.com
5	André Pacheco	Eco avis	9122-4053	andrepacheco3@yahoo.com.br
6	[illegible] Souza	[illegible]	33367858	
7	Angela Augusta Elias Alves	Projeto manuelzão	34099818	nucleos.manuelzão@Hotmail.com
8	Dirson Ovídio Borges	MOC. ECO	34831886	
9	Rosangela Pereira da Silva Souza		99187533	rosangelasouza47@yahoo.com.br
10	Rômulo S.R. Arreguy		99022174	profarreguy@gmail.com
11	MARIA LUCIA VIEIRA	SLU	32779345/92320050	MOBSLU@PBH.GOV.BR
12	Maria Ap. Areal Marques	MDEMG Contagem	32011652-87291301	apareal@ig.com.br.
13	DOUGLAS ALVES DA ROCHA	UNI-BH	(31) 84840979	DOUGWOS@yahoo.com.br
14	FERNANDA OLIVEIRA	EMCBHVELHAS	(31) 32228350	fernanda.oliveira@cbhvelhas.org.br
15				
16				

SUBCOMITÊ DA BACIA HIDROGRÁFICA DO RIBEIRÃO ARRUDAS
(Vinculado ao CBH-Velhas)

Ofício n. 05/2014 - SCBH – Ribeirão Arrudas

Belo Horizonte, 26 de novembro de 2014.

Ref.: 62ª Reunião Ordinária do Subcomitê Ribeirão Arrudas

Prezado (a) Senhor (a),

Em continuidade às atividades desenvolvidas pelo Subcomitê da Bacia Hidrográfica do Ribeirão Arrudas (SCBH Ribeirão Arrudas), convidamos para Reunião Ordinária que será realizada no dia **04 de dezembro de 2014 (quinta-feira)**, **na Sede do CBH Rio das Velhas, localizada na Rua dos Carijós, n° 150 – 10° andar – Centro, Belo Horizonte/ MG, com início às 09h**.

Pauta:

1. Discussão e aprovação da ata – reunião realizada no dia 23/10/2014;
2. Informes;
3. Agendamento da visita técnica à ETE Arrudas e à Bacia do Ribeirão Arrudas;
4. Discussão acerca da possibilidade de recuperação e criação do Parque Ecológico na bacia do córrego Cercadinho;
5. Planejamento para o próximo ano;
6. Discussões, encaminhamentos e proposições finais.

Quaisquer informações complementares e a confirmação de sua presença ou representante poderão ser realizadas através do telefone (31) 3222 8350 ou por meio do endereço eletrônico elio.domingos@cbhvelhas.org.br.

Certo de contarmos com a sua inestimável participação, subscrevo-me.

Atenciosamente,

Guilherme Eduardo Macedo Cota
Coordenador Geral do SCBH Ribeirão Arrudas

Subcomitê Rio Bicudo

Ofício Circular 08/2014/Subcomitê do Rio Bicudo

Assunto: Convite para reunião

Data: 12 de novembro de 2014

Convite,

Prezado (as) Senhores (as),

Em continuidade às atividades do Subcomitê do Rio Bicudo em 2014, gostaríamos de convidá-lo para reunião ordinária a ser realizada **dia 18 de novembro de 2014, com início às 14h00, na AMEV, localizada à Rua Benedito Barbosa, 167, Centro, Corinto/MG.**

Pauta:

1- Aprovação da ata de 20/08/2014 e 17/09/2014;

2- Encaminhamentos das reuniões passadas: APA, PMSB, Ofícios (Relevância do rio Bicudo; Escassez hídrica), Parceria IEF;

3- Informes Gerais;

4- Planejamento do SCBH do Rio Bicudo

Contamos com a presença de todos os Conselheiros.

FAVOR CONFIRMAR PRESENÇA PELOS TELEFONES 38-9997-0145 (Leandro em Corinto) OU 38-9984-2031 (André no Morro da Garça).

Cordialmente,

Leandro Vaz Pereira
Coordenador do SCBH – Rio Bicudo
Secretaria de Agricultura Pecuária e Meio Ambiente
Prefeitura de Corinto

REGISTRO DE REUNIÃO

Objeto:	Reunião Ordinária do SCBH Rio Bicudo		
Reunião n°	007/2014	**Próxima reunião:**	Reunião Ordinária do SCBH Rio Bicudo
Data:	18/11/2014	**Data:**	11/12/2014
Horário:	14h20	**Horário**	9h00
Local:	AMEV / Corinto	**Local:**	Propriedade rural a definir para plantio de mudas.

Entidades presentes:

Nomes:	**Representação:**	**Entidade:**
Leandro Vaz Pereira	Titular	Sec. de Meio Ambiente de Corinto
André Ribeiro do Rego	Titular	Sec. de Meio Ambiente de Morro da Garça
Tânia Rabelo	Titular	EMATER Corinto
Geralda da Conceição Coelho	Suplente	IEF
Paulo Henrique dos Reis Santos	Suplente	Secretaria de Educação Morro da Garça
Denílson Ribeiro da Silva	Titular	COPASA - Corinto
Regina Socorro Pires Gonçalves	Titular	Ass. Comunitária 22 de novembro
Francisco de Assis de Oliveira	Titular	Produtor Rural – Corinto
Leonardo Pereira da Rocha	Titular	Ass. Comunitária Moradores do Bairro Pompéia
Regina Francisca de Castro	Convidada	
Vera Lúcia da Rocha	Convidada	
Simone da Silva Maira	Convidada	
Maria Aparecida de Freitas	Convidada	
Lucimar Martins Barbosa	Convidada	APAE
Politácito Santos	Convidado	Equipe de Mobilização CBH Rio das Velhas
Clarissa Bastos Dantas	Convidada	Equipe de Mobilização CBH Rio das Velhas

Entidades ausentes:

Nomes:	**Representação:**	**Entidade:**
Elvira Lucinda de Oliveira Silva	Titular	Sec. Saúde de Corinto
Adriano Torres	Titular	EMATER Morro da Garça
Adão dos Santos Neto	Titular	Secretaria de Obras de Morro da Garça
Miguel Pinto da Silva	Titular	IMA

Paulo Armando de Almeida	Suplente	AMEV
Telma Maria Fernandes	Suplente	Sec. Desenvolvimento Social Morro da Garça
Wellington Rocha Filho	Suplente	CETEC/UAB
Rubens Alves de Moura	Suplente	Câmara Municipal de Corinto
José Afonso Ribeiro Mariz	Titular	Produtor Rural – Corinto
José Hamilton de Oliveira	Titular	Produtor Rural Fazenda Alvorada
Manoel Alves de Oliveira	Titular	Produtor Rural Fazenda Cambaúba
Henrique Leite Coelho	Titular	COPASA Morro da Garça
Isael Manoel Marques	Suplente	Produtor Rural – Morro da Garça
Rones Pereira Lopes	Suplente	COSSISA
Alfeu Pinheiro de Araújo	Suplente	Produtor Rural Fazenda do Riachinho
Afrânio Ribas	Suplente	CALSETE
Geraldo Rogério Pinheiro	Titular	Ass. Comunitária de Moradores Lagoa do Peixe e Vizinhança
Luís Henrique Louredo Trindade	Titular	Cooperativa Regional dos Garimpeiros
Fernanda Figueiredo Machado de Alvarenga	Titular	Projeto Metamorfose
Eva Edilene de Oliveira	Titular	Ass. Comunitária de Extrema
Edelma de Almeida Alves Diniz Matoso	Suplente	Ass. Dos Trabalhadores na Agricultura Familiar de Siriema e Região
Cláudia Alves dos Santos Mariz	Suplente	Ass. Comunitária dos Moradores de Campo Alegre e Vizinhança
Luciana Alves Viana	Suplente	Ass. Comunitária de Aporá e vizinhança
Márcio José da Silva Mariz	Suplente	Ass. Comunitária do Buqueirão
Meiry Rodrigues Fonseca	Suplente	Comitê Familias Solidárias

Pauta:	1. Aprovação da ata de 23/07/2014, 20/08/2014 e 17/09/2014;
	2. Encaminhamentos das reuniões passadas: APA, PMSB, Ofícios (Relevância do rio Bicudo; Escassez hídrica), Parceria IEF;
	3. Informes Gerais;
	4. Planejamento do SCBH do Rio Bicudo

Gravação	Resumo dos assuntos tratados	Encaminhamentos/OBS	Responsável
1. Aprovação da ata de 23/10/2014, 20/08/2014 e 17/09/2014;			

00:00:00 - 00:26:30	a) As atas de 23/07/2014, 20/08/2014 e 17/09/2014 foram lidas e aprovadas sem alterações.	X	X
2. Encaminhamentos das reuniões passadas: APA, PMSB, Ofícios (Relevância do rio Bicudo; Escassez hídrica), Parceria IEF;			
00:26:30 - 01:05:00	a) APA - Clarissa esclarece que a Equipe de Mobilização do CBH Velhas, entrou em contato com Sarita por e-mail e telefone. A mesma esclareceu que o projeto do parque já foi encaminhado ao IEF para a fase final de análise. Sugeriu que o SCBH Bicudo apoie a aprovação da APA, para posteriormente propor expansão da área no território de corinto.		X
	b) PMSB – Leandro informa que na Reunião Plenária do CBH Velhas de 20 de outubro ocorreu a entrega dos PMSB de Corinto e Morro da Garça. Diz que foram considerados entre os melhores planos de MG, totalmente adequado as exigências legais. Francisco comenta que ainda é necessário que o Plano seja aprovado na Câmara. Gostaria de compreender o que é necessário para tal. Clarissa apresenta o site do CBH Velhas em que estão disponíveis para consulta os produtos dos PMSB.	Solicitado que equipe de mobilização encaminhe o link para acessar os produtos dos PMSB.	Tatiane, em Morro da Garça; Leandro e Francisco em Corinto.
	c) Ofícios (Relevância do rio Bicudo; Escassez hídrica) – Clarissa esclarece que os ofícios foram encaminhados ao CBH Velhas. Leandro informa que contextualizou o caso na reunião Plenária do Comitê de outubro. Foram apresentadas imagens do Rio Bicudo e de outros afluentes do Rio das velhas em situação crítica. Os conselheiros do Comitê mencionaram sobre o cenário atípico de seca, propuseram campanha educativa e reunião emergencial do grupo de trabalho sobre o conflito pelo uso da água. Clarissa comenta sobre a possibilidade de reunir os três ofícios já mencionados, associado aos estudos do PDRH que apontam a sub-bacia do Rio Bicudo no quesito de disponibilidade hídrica em situação mais alarmante. Pode ser sistematizados tais informações para solicitar declaração de conflito pelo uso. Os conselheiros propõe realização de ação prática, como plantio de mudas. André e Leandro identificarão o proprietário a ser beneficiado com tal ação.	Identificar área para plantio Verificar com COPASA, IEF e Empresas a possibilidade de disponibilizar o material.	Leandro, André e Equipe de Mobilização.
3. Plano de trabalho do Subcomitê Rio Bicudo			
01:04:20 - 02:37:22	Os conselheiros releem o quadro construído em reuniões anteriores e avaliam que há boas proposições não sendo necessário aprofundar ainda mais. Denilson informa referente ao objetivo 1. Saneamento, que há um cronograma da COPASA para ampliação da rede de esgoto dos municípios de Corinto e Buenópolis.	Acompanhar e avaliar o planejamento em todas as reuniões.	Conselheiros do SCBH Rio Bicudo
Responsável pelo registro:	Clarissa Dantas – Equipe de Mobilização do CBH Rio das Velhas		

Sociedade Civil					
TITULAR					
1	Regina Socorro Pires Gonçalves	Ass. Comunitária 22 de novembro (Morro da Garça)		(38)99904384	Regina do Socorro P Gonçalves
2	Geraldo Rogério Pinheiro	Ass. Comunitária de Moradores Lagoa do Peixe e Vizinhança (M. Garça)	pmmorro@yahoo.com.br	(38)9909-2455	
3	Luis Henrique Louredo Trindade	Cooperativa Regional dos Garimpeiros – (Corinto)	luishenriquelouredotrindade@gmail.com	(38)99984822	
4	Leonardo Pereira da Rocha	Ass. Comunitária Moradores do Bairro Pompéia (M. Garça)	leonardopereiradarocha@yahoo.com.br	(38)98125349/(38)9923 2512	Leonardo Pereira da Rocha
5	Fernanda Figueiredo Machado de Alvarenga	Projeto Metamorfose (Corinto)	prometamorfose@yahoo.com.br	(38)9915-5844	
6	Eva Edilene de Oliveira	Ass. Comunitária de Extrema (Corinto)	evaedilene@hotmail.com	(38)99595676	
SUPLENTES					
1	Edelma de Almeida Alves Diniz Matoso	Ass. Dos Trabalhadores na Agricultura Familiar de Siriema e Região (M. Garça)		(38)99522487	
2	Cláudia Alves dos Santos Mariz	Ass. Comunitária dos Moradores de Campo Alegre e Vizinhança (M. Garça)	pmmorro@yahoo.com.br	(38)6698-7534 / 9927-5590/99215590	
3	Luciana Alves Viana	Ass. Comunitária de Aporá e vizinhança (Corinto)			
4	Marcio Jose da Silva Mariz	Ass. Comunitária do Buqueirão (Corinto)	marciojsmariz@hotmail.com	(38)99520540	
5	Meiry Rodrigues Fonseca	Comitê Famílias Solidárias (Corinto)			
6					

Membros Usuários					
TITULAR					
1	Denilson Ribeiro da Silva	COPASA Corinto	denilson.silva@copasa.com.br	(38)3725-1155 9982-0347/9995-7831/8814-1237	
2	José Afonso Ribeiro Mariz	Produtor Rural – Corinto	marciojsmariz@hotmail.com	(38) 3751-1174 (38)9952-0540	
3	José Hamilton de Oliveira	Produtor Rural – Morro da Garça		(38)9829-1394	
4	Manoel Alves de Oliveira	Produtor Rural – Morro da Garça			
5	Francisco de Assis de Oliveira	Produtor Rural – Corinto	chicorinto@gmail.com	(38)9937-1966 (38) 3775-1859	
6	Henrique Leite Coelho	COPASA Morro da Garça	henrique.coelho@copasa.com.br	(38)3725-1129 9984-4014	
SUPLENTES					
1	Isael Manoel Marques	Produtor Rural – Morro da Garça		(38)9959-8128	
2	Rones Pereira Lopes	Cossisa	riaflorestal@hotmail.com	(38)9991-9804	
3	Alfeu Pinheiro de Araújo	Produtor Rural – Morro da Garça		(38)9913-0790	
4	Afrânio Ribas	Calset			
5					
6					

SUBCOMITÊ DA BACIA HIDROGRÁFICA DO RIO BICUDO
(Vinculado ao Comite da Bacia Hidrografica do Rio das Velhas)

LISTA DE PRESENÇA - REUNIÃO – 18 de Novembro de 2014 Local: Associação dos Municípios da Micro Região Médio Rios das Velhas – AMEV/ Corinto Hora: 14:00h

Nº	Nome	Entidade	Email	Telefone	Assinatura
			Membros do Poder Público		
			TITULAR		
1	André Ribeiro do Rego	Sec. de Meio Ambiente Morro da Garça	meioambiente@morrodagarca.mg.gov.br	(38)3725-1110/ (38)9984-2031	
2	Leandro Vaz Pereira	Sec. de Meio Ambiente de Corinto	leoieq@yahoo.com.br	(38)9997-0145	
3	Elvira	Sec. Saúde de Corinto			
4	Tânia Rabelo	EMATER Corinto	corinto@emater.mg.gov	(31) 3627-6911 / 8783-2473	
5	Adriano Torres	EMATER Morro da Garça	morro.garca@emater.mg.gov.br	(38)3725-1110/ (38)9920-4591	
6	Adão dos Santos Neto	Secretaria de Obras de Morro da Garça	obras@morrodagarca.mg.gov.br	(38)3725-1110 (38)9998-3704	
7	Miguel Pinto da SIlva	Instituto Mineiro De Agropecuária		(38)37412581	
			SUPLENTES		
1	Telma Maria Fernandes	Sec. de Desenvolvimento Social Morro da Garça	desenvolvimento@morrodagarca.mg.gov.br	(38)3725-1307 (38)9903-6177	
2	Geralda da Conceição Coelho	IEF	geralda.coelho@meioambiente.mg.gov.br	(38)37512014	
3	Paulo Armando Dumont de Almeida	AMEV	amev@futuretec.com.br	(38) 37511564	
4	Wellington Rocha Filho	CETEC/UAB	wellingtonnotwilling@hotmail.com	(38)9916-6798 (38)9142-0886	
5	Paulo Henrique Santos	Secretaria de Educação Morro da Garça	paulorit7@yahoo.com.br	(38)3725-1110 (38)9921-9103	
6	Rubens Alves de Moura	Câmara Municipal de Corinto		99369710	

REUNIÃO ORDINÁRIA DO SUBCOMITÊ DA BACIA HIDROGRÁFICA DO RIO BICUDO

SCBH Rio Bicudo

SCBH Rio Bicudo

(VINCULADO AO CBH RIO DAS VELHAS)

- 18 DE NOVEMBRO 2014 –

Local: Associação dos Municípios da Micro Região Médio Rios das Velhas – AMEV/ Corinto

Horário: 14h

CBH RIO DAS VELHAS

	NOME	ENTIDADE	TEL/FAX/CEL	E-MAIL (letra de forma)
1	Politacito R. Santos	CBH. Rio das Velhas	(31) 3222-8350	Politacito@CBHvelhas@org.br
2	Beatriz gençalves dias		(38) 97300862	
3	Regina Francisca P. de Castro		(38) 9914-9326	
4	Vera Lucia da Rocha		(38) 98038712	
5	Denibon Ribeiro da Silva	COPASA	38 99820347	denibon.silva@copasa.com.br
6	Leonardo Pereira da Rocha	Ascmbp	(38) 9812-5349	Leonardoperevadarocha@yahoo.com.br
7	Simone P. da Silva Maura		(38) 99470811	
8	Geralda da Conceição Coelho	IEF	38 3751 2014	geralda.coelho@meioambiente.mg.gov.br
9	Francisco de Assis de Oliveira	SEC. MEIO AMBIENTE	38-99371966.	
10	[illegible]	ASSOC. Santana	38-99590200	
11	Geraldo Vinicius Elpidio	Vereador	38-9938-7682	
12	Lucimar Martins Barbosa	Apae	38.9976-8780	lucimarmbr@gmail.com
13	Tânia G. Rabello Conceição	EMATER MG	38.3751.1788	corinto@emater.mg.gov.br.
14				
15				
16				

SCBH Rio Bicudo

REUNIÃO ORDINÁRIA DO SUBCOMITÊ DA BACIA HIDROGRÁFICA DO RIO BICUDO

(VINCULADO AO CBH RIO DAS VELHAS)

CBH RIO DAS VELHAS

DIA DE CAMPO SCBH RIO BICUDO - 1º PLANTIO DE MUDAS - 17 DE DEZEMBRO DE 2014 –

Local: Propriedade do sr. Juliano Americano Mendes, Fazenda Canaã, Comunidade Vista Alegre, Morro da Garça.

Horário: 10h Às 15h

	NOME	ENTIDADE	TEL/FAX/CEL	E-MAIL (letra de forma)
1	Politácito Santos	mobilização - CBH Rio Velhas	(31) 3222-8350	politacito@CBHvelhas.org.br
2	Antonio P. de Rezo			
3	Regina do Socorro P. Gonçalves	Morro da Garça		
4	Regina Francisca Lires de Castro			
5	Leandro Vaz Pereira	Prefeitura Corinto	38-9997-0145	leoieq@yahoo.com.br
6	Eva Edelene de Oliveira		3899595676	evaedelene@hotmail.com
7	Adriano Soares Torres	EMATER-MG.	38.3725-1130	MORRO.GARCA@EMATER.MG.GOV.BR.
8	Rubi Ribeiro de Rey	PREF. MORRO DA GARÇA	38-9984-2031	
9	Reginaldo Agmar	motorista - p.m	99193670	m-da garça
10	Wellington P. de Souza			
11	Sicilia A. Gonçalves	ZOOTECNISTA	(38) 88190467	siciliagonçalves@gmail.com
12	Estyânia Flávia	Estudante	(38) 99969636	
13	Luis Henrique L. Trindade	Tec Meio Ambiente	(38) 99984622	luistrindade91@hotmail.com
14	Francisco de A. de Oliveira	SEC. MEIO AMBIENTE CORINTO	(38) 99371966	chicorinto@gmail.com
15	RICARDO A. C. LEITE	I.E.F./CORINTO	(38) 9971-1845	RICARDO.LEITE@MEIOAMBIENTE.MG.GOV.BR
16	Maria de Fátima Coelho Castro	Camara Municipal	(38) 99791112	Mª Fátima.coelho.castro@bol.com.br

SCBH Rio Bicudo

REUNIÃO ORDINÁRIA DO SUBCOMITÊ DA BACIA HIDROGRÁFICA DO RIO BICUDO

(VINCULADO AO CBH RIO DAS VELHAS)

CBH RIO DAS VELHAS

DIA DE CAMPO SCBH RIO BICUDO - 1° PLANTIO DE MUDAS - 17 DE DEZEMBRO DE 2014 –

Local: Propriedade do sr. Juliano Americano Mendes, Fazenda Canaã, Comunidade Vista Alegre, Morro da Garça.

Horário: 10h Às 15h

	NOME	ENTIDADE	TEL/FAX/CEL	E-MAIL (letra de forma)
17	José Maria C. Matos	Prefeitura	3898136931	prefeito@morrodagarca.
18	Clarissa B. Dantas	Equipe de CBH Velhas	3188187586	mg. gov-br
19	Michelle Panon Ruiz	CBH VELHAS	3196752525	michellerpanon@gmail.com
20				
21				
22				
23				
24				
25				
26				
27				
28				
29				
30				
31				
32				

Subcomitê Rio Caeté-Sabará

SUBCOMITÊ DA BACIA HIDROGRÁFICA DO RIBEIRÃO CAETÉ/SABARÁ

(Vinculado ao CBH - Rio das Velhas)

Ofício nº 007/2014/SCBH-CAETÉ-SABARÁ

Sabará, 30 de setembro de 2014**.**

Ref: 10ª Reunião Ordinária do Subcomitê Ribeirão CAETÉ-SABARÁ

Prezados(as) Senhores(as),

Em continuidade com as atividades do Subcomitê Ribeirão CAETÉ-SABARÁ para o ano de 2014, gostaríamos de convidá-lo(a) para a 10ª reunião ordinária a ser realizada no dia **08 de outubro de 2014, no Pólo Cultural, rua Marieta Machado, s/n, Centro, Município de Sabará/MG, com início às 9:30 horas.**

Pauta:

Recepção dos conselheiros e convidados.

1.0 - Aprovação da ata 9ª reunião ordinária do SCBH Ribeirão Caeté/Sabará (em anexo)

2.0 - Informes Gerais: Palavra aberta

3.0 - Apresentação diagnóstico “Agricultura Familiar”, município de Sabará – Júlio Bernardes.

4.0 - Apresentação: Status de abastecimento de água do município de Caeté – Hugo Savio.

5.0 –Apresentação: status do programa de controle da esquistossomose em áreas endêmicas nos municípios de Sabará e Caeté (à confirmar)

6.0- Inicio de discussão Planejamento estratégico do SCBH Ribeirão Caeté/Sabará - participação dos conselheiros.

7.0 – Encaminhamentos e encerramento.

Convide os representantes dos conselhos do seu município para participarem das nossas reuniões.

Quaisquer informações complementares e a confirmação de sua presença ou representante poderão ser feitas através dos telefones (31) 3222-8350 ou por meio do endereço eletrônico derza.nogueira@cbhvelhas.org.br ou amanda.amorim@cbhvelhas.org.br.
Certo de contarmos com a sua inestimável participação, subscrevo-me.

Atenciosamente

Ademir Martins Bento

Coordenador do Subcomitê da Bacia Hidrográfica do Ribeirão Caeté/Sabará.

REGISTRO DE REUNIÃO

Objeto:	Reunião Ordinária do SCBH Caeté Sabará

Reunião n°	10º reunião	Próxima reunião:	11º reunião
Data:	08 de outubro de 2014	Data:	12 de novembro de 2014
Horário:	09h30	Horário	9h30
Local:	Polo Cultura l- Municipio de Sabará	Local:	Municipio de Caeté

Entidades presentes:

Nomes:	Representação:	Entidade:
Hugo Sávio Correia	Titular	Secretaria de Meio Ambiente de Caeté
Josiene Ramalho	Titular	Secretaria Municipal de Saúde de Sabará
Renato Fernandes Máximo	Titular	Secretaria Municipal de Meio Ambiente de Sabará
Vera Ines Siqueira	Titular	Secretaria Municipal de Saúde de Caeté
Rodrigo Oliveira	Titular	AngloGold Ashanti
Marcia Maria Romero	Titular	Ascosul
Ademir M. Bento	Titular	MACACA
Elio Domingos Neto	Convidado	CBH Rio das Velhas-Eq Mobilização
Denis Soares de Moraes	Conviado	Emater
Moacir Barbosa Figueiredo	Convidado	Secretaria Governo de Sabará
Clayton Carvalho	Convidado	GB
Diogenes G Fantini	Convidado	Prefeitura de Sabará
Julio Bernardes	Convidado	Prefeitura
Jesse	Convidado	
Elciana Santos	Convidada	Jaguar Mining
Antônio Leopoldo	Convidado	Secretaria Municipal
Amanda de Amorim Alves	Convidada	CBH Rio das Velhas-Eq Mobilização
Derza Nogueira	Convidada	CBH Rio das Velhas-Eq Mobilização

Entidades ausentes:

Nomes:	Representação:	Entidade:
Maria Conceição Fernandes	Titular	Secretaria de Educação de Caeté
Eduardo Lopes	Titular	Arcellor Mittal
Fabiana Queiroga	Titular	SAAE Caeté
Régis Amaral	Titular	Copasa
Luciene de Almeida	suplente	AngloGold Ashanti
Sheila Santos Cerdeira	Titular	Associação Comunitária Quintas da Serra
	Titular	Colégio Augustus
Gesmar Sales de Lima	suplente	Clube Campestre de Caeté
Marco Túlio	suplente	Borrachalioteca

Pauta:	**1.0** - Aprovação da ata 9ª reunião ordinária do SCBH Ribeirão Caeté/Sabará (em anexo) **2.0 - Informes Gerais:** Palavra aberta

	3.0 - Apresentação diagnóstico “Agricultura Familiar”, município de Sabará – Júlio Bernardes. **4.0** - Apresentação: Status de abastecimento de água do município de Caeté – Hugo Savio. **5.0** –Apresentação: status do programa de controle da esquistossomose em áreas endêmicas nos municípios de Sabará e Caeté (à confirmar) **6.0**- Inicio de discussão Planejamento estratégico do SCBH Ribeirão Caeté/Sabará - participação dos conselheiros. **7.0** – Encaminhamentos e encerramento.

Gravação	Assunto	Encaminhamento	Responsável
1.0 - Aprovação da ata 9ª reunião ordinária do SCBH Ribeirão Caeté/Sabará			
00:00:52 00:10:41	Ata aprovada sem alterações.		
2.0- Informes Gerais: Palavra aberta			
	Fica registrado a participação do Sr. Fantini na 10ª reunião ordinária do SCBH Ribeirão Caeté/Sabará, contribuindo com histórico da agricultura (banana, tomate, e outros) no município de Sabará e com as ocupações irregulares e chacreamentos, fica cada vez mais difícil resgatar estes produtores, mais em visita ao distrito de Ravena conversando com os moradores, estes relataram que ainda tem vontade de trabalhar a terra. Já existe o conflito de água no distrito de Ravena, são nascentes secando, diminuição de vazão de água nos poços artesiano e uma grande perda, porque a região tem potencial e cada dia que passa estamos perdendo este potencial. Temos que fazer ações conjuntas envolvendo a prefeitura e a Emater. Estamos também com boletos de cobrança do uso da água dos poços artesiamos que atende o distrito em aberto. O município é pobre, estar com dificuldades de pagar as contas. A minha participação aqui hoje é para expressar a minha preocupação com a quantidade de instituto, ongs com propostas de novas regras, a minha sugestão é que temos que avaliar todas as demandas do município, para não corremos o risco de fazer ações fraqmentadas.		
3.0 - Apresentação diagnóstico “Agricultura Familiar”, município de Sabará – Júlio Bernardes.			

00:15:52 01:10:31	Sr. Julio Bernardes, iniciou apresentação destacando a importância do resgatee inclusão da agricultura familiar na sociedade como solução na área socioecomonica e agroecológico. No ponto de vistada DESER, a agricultura familiar e um dos caminhos para se alcançar a inclusão social produtiva e geração de renda. Baseados nestes estudos e agregando os produtos orgânicos e com a proximidade de Belo Horizonte e o fácil acesso a Rodovia 381 desmonstram a importância estratégica da agricultura familiar no município de Sabará. Estamosem fase de levantamentos de áreas, estudando a disponibilidade e qualidade hídrica e se há agricultores dispostos a retomar a atividade. Com a elaboração do PMSB, macrozoneamento da RMBH, jardins filtrantes, projeto de expansão urbana, projeto Lei do CMDRS, termos acesso a estudos e subsídios para resgatar a agricultura familiar em áreas rurais identificadas por estes instrumentos. Atarvés das visitas de campo, identifiquei alguns produtores rurais que estão interessandos em fazer a transição da agricultura tradicional para a orgânica, mais tem dificuldades porque ainda não temos politicas publicas instituidas no município que subdiam e regulamenta esta atividade. Foi identificado a demanda de preservação das nascentes, para se manter o fuxo de água perene, analisar a água destas nascentes, a contaminação inviabiliza a produção de alimentos saudáveis. A secretaria de vigilância sanitária, so analisa a agua em sua qualidade nos parâmetros qualitativo e é necessário quantificar os dados. Derza Nogueira sugere que focamos em duas sub-bacias os diagnósticos e estudos para viabilizar a proposta de implantação de agricultura familiar orgânica nestas áreas, buscando parcerias com instituições locais como: Secretaria estadual de vigilancia ambiental, Emater, IEF, prefeitura de Sabará e Caeté. Podemos replicar o modelo da comunidade Maquiné. Elio Domingos, as vantagens em fazer a produção orgânica no município é que Sabará tem acesso em duas regiões metropolitanas e temos que termos cuidado com o limite da UTE, avaliar se as áreas produtivas podem esta na bacia do Poderoso Vermelho, sugeriu que poderíamos acionar o IGAM para realizar as analise de água das bacias produtivas apresentadas. No momento estamos atendendo as demandas da UTE no subcomitê do Caeté/Sabará, até a criação do SCBH Poderoso Vermelho.	Verificar a possibilidade da secretaria estadual de vigilância ambiental viabilizar as analise de agua no quantitativo.	Equipe de Mobilização
4.0 - Apresentação: Status de abastecimento de água do município de Caeté – Hugo Savio.			

01:15:31 01:49:00	Hugo Savio, relata atual situação do fornecimento de água no município de Caeté, desde de 2007 o SAAE compartilha a captação de água na bacia do ribeiro bonito com os produtores de hortaliças, e atualmente com o evento das estiagem prolongada vem comprometendo o abastecimento de água para população. Em 2005 foi proposta outorga coletiva entre os produres e SAAE, mais logo em seguida entrou o período chuvoso e este processo ficou arquivado. Em 2014 com a estigem prologada ficou estabelecido novamente o conflito pelo o uso da água. O SAAE solicitou fiscalização mais rígida à secretaria de meio ambiente e policia ambieantal com objetivo de identificar e notificar os produtores rurais, a fiscalização iria tomar medidas drásticas como vedar ou cortar as captações de água dos produtores. Após fiscalização o ministério publico deu prazo aos produtores para que se adeguassem em relação a outorga. Amanha teremos reunião com o IGAM, onde vai ser avaliado todo o processo objetivando propor alternativas para revolvermos o conflito. O formecimento de água no município esta comprometido, de uma vazão de 87 litros por segundo estamos captando somente 20 litros pos segundo, vamos iniciar campanha para que a população ecomonize água. Segundo Sr. Ademir existe uma outra preocupação em relação a APA da Bacia do Ribeiro Bonito, que é a proposta de 2 chacreamento na bacia, se for aprovado pela prefeitura irá comprometer ainda mais a vazão de água.	Participar de reunião com o IGAM	Hugo Savio
5.0 –Apresentação: status do programa de controle da esquistossomose em áreas endêmicas nos municípios de Sabará e Caeté (à confirmar)			
02:02:54 02:13:27	Derza Nogueira relata que esta fazendo questão de pautar a apresentação de status do programa de controle de esquistossomose, com aprovação da coordenação do subcomitê, por ser este um encaminhamento dado reunião realizada com a secretária estadual de vigilância ambiental, de expandir o modelo da comunidade maquiné para as áreas das bacias com foco de esquistossomose. Na reunião anterior foi solicitado que oficializamos o convite a secretaria de saúde do município de Sabará para apresentar o status na reunião de hoje. Foi enviado o oficio mais não tivemos retorno. Como hoje temos a participação de conselheira representando a secretaria de saúde do município de Caeté, gostaria de consulta-la se o município tem o interesse em apresentar o programa de controle de esquistossomose do município: Srª Vera Inês, esta confirmou o interesse, fica pautado para a próxima reunião agendada para o dia 12/11/2014.	Apresentação do Status do programa de controle da esquistossomose no município de caeté	Srª Vera Inês – conselheira do subcomitê

6.0- Inicio de discussão Planejamento estratégico do SCBH Ribeirão Caeté/Sabará -participação dos conselheiros.
02:15:06 02:52:36 Elio Domingos apresenta a importância da elaboração do planejamento estratégico para definir foco das ações para nortear a organização, debate e ações do Subcomitê. Modelo criado pela ANA (Agencia Nacional Água), estamos adeguando para os subcomitês. Apresenta as principais etapas para a realização do planejamento: Diagnóstico, Definição de objetivos, metas e indicadores, Estabelecer detalhamento das ações e responsáveis, Implementação, monitoramento e avaliação. O foco é planejar as ações locais atendendo as demandas do subcomitês em consonância com as propostas de plano de ação do CBH rio das Velhas "Contribuir para a melhoria da qualidade e quantidade da água na Bacia Hidrográfica do Ribeirão Caeté/Sabará. Detalhou etapa por etapa dando vários exemplos para elaboração do plano. Apresentou como modelo a elaboração do plano de ação do subcomitê do Rio Bicudo.Será necessário 2 (duas) reuniões ordinárias para tentarmos fechar o plano. Ficou como encaminhamento o envio de enquete para os conselheiros possa contribuir para construção do plano. Os conselheiros presentes aprovaram a proposta.
ENCAMINHAMENTOS: **-** Verificar a possibilidade da secretaria estadual de vigilância ambiental viabilizar as analise de agua no quantitativo – Equipe de Mobilização **-** Participar reunião com IGAM – Hugo Savio **-** Apresentação do Status do programa de controle da esquistossomose no município de Caeté – Srª Vera Inês. - Envio de enquete aos conselheiros – Equipe de Mobilização.

Responsável pelo registro:	Derza Nogueira - Equipe de Mobilização do CBH Rio das Velhas.

SUBCOMITÊ DA BACIA HIDROGRÁFICA DO RIBEIRÃO CAETÉ/SABARA
(Vinculado ao CBH-Rio das Velhas)

LISTA DE PRESENÇA -10ª REUNIÃO ORDINARIA – 08 de Outubro de 2014 - Inicio 9:30 horas
LOCAL: 08 de outubro de 2014, no Pólo Cultural, rua Marieta Machado, s/n, Centro, Município de Sabará/MG.

	Nome	Entidade	Telefone / e-mail	
Poder Público				
Titulares				
1	Hugo Savio Correia	Secretaria de Meio Ambiente de Caeté	Tel:(31)36513223/97704861 hugosavio2009@hotmail.com	Hugo Savio Correia.
2	Josiene Ramalho	Secretaria Municipal de Saúde de Sabará	Tel:(31)36727697/83466788 vigilanciasabara@hotmail.com	Josiene Ramalho
3	Vera Lúcia Siqueira M.B	Secretaria Municipal de Saúde de Caeté	Tel: 3651.58.66	VLSB.
4	Renato Fernandes Máximo	Secretaria Municipal de Meio Ambiente de Sabará	Tel: 3672.76.94 / 9841.05.05 renatofmaximo@gmail.com	Renato Fernandes Máximo
Suplentes				
1	Maria Conceição Fernandes	Secretaria de Educação de Caeté	Tel: 3651. 43.87	
Usuários				
Titulares				
1	Rodrigo Oliveira	AngloGold Ashanti	Tel: 3232.71.92 / 3589.28.07/2693-95156703 rioliveira@anglogoldashanti.com.br	Rodrigo Oliveira
2	Fabiana Queiroga	SAAE Caeté	Tel: 3651.51.00 / 8396.87.28 saaecaetetecnico@yahoo.com.br	
3	Eduardo Gonçalves Lopes	ArcelorMittal	eduardo.lopes@arcelormittal.com.br	
4	Régis Amaral	Copasa	Tel: 3672.77.42 / 9951.69.97 regis.costa@copasa.com.br	
Suplentes				
1	Luciene de Almeida	AngloGold Ashanti	Tel: 3589.16.39 / llalmeida@anglogoldashanti.com.br	
Sociedade Civil				
Titulares				
1	Ademir M. Bento	MACACA	Tel: 3651.36.89 / 9104-7746 ademirmb@yahoo.com.br	
2	Marcia Maria Romero	Ascosul	Tel: 88862701 marciaromero7@yahoo.com.br	Marcia Romero
3	Sheila Santos Cerdeira	Associação Comunitária Quintas da Serra	tel: 3652-3182 / 92820791 - sheilacerdeira@homail.com	
4		Colégio Augustus		
Suplentes				
1	Gesmar Sales de Lima	Clube Campestre de Caeté	Tel: 3651.29.68 / 9624. 75.24 / 87810108 cccjv@uai.com.br	
2	Marco Túlio	Borrachalioteca	Tel: 8825.23.91	

SUB-COMITÊ DA BACIA HIDROGRÁFICA Rio Caeté Sabará

10º Reunião Ordinária do SCBH Caeté Sabará

08 de Outubro de 2014 – 09h30

Local: Pólo Cultural, Rua Marieta Machado, s/n, Centro, Município de Sabará/MG

CBH Rio das Velhas

	NOME	ENTIDADE	TEL/FAX/CEL	E-MAIL (letra de forma)
1	Ilenza Costa Nogueira	CBH Velhas	31 3222 8350	ilenza.nogueira@cbhvelhas.org.br
2	Denis Soares de Moura	EMATER-MG	31-3672 3802	sabara@emater.mg.gov.br
3	Vera Lúcia L. M. B.	Saúde (Cacté)	31. 86455800	lines_siqueiravera@hotmail.com
4	Amanda de Amorim Silva	EM. CBH Rio Velhas	31. 3222 8350	amanda.amorim@cbhvelhas.org.br
5	Antonio Leopoldo D. Sá	Secretaria Municipal	31 3672-7694	semma@sabara.mg.gov.br.
6	Marcia Barbosa Figueiredo	SEC. GOVERNO. SABARA	31-3674 2909	marcia.barbosa.figueiredo@gmail.com
7	Diógenes G. Fantini	Prefeitura Sabara	31-3674 2909	gb@sabara.mg.gov.br.
8	Clayton Carvalho	G B	84062005	"
9	Eliana das G. Santos	Jaguar Mining	31-3232-8281	eliana.santos@jaguarmining.com.br
10	Jessi Pereira Ferreira	" "	31 9859 2822	jessi.ferreira@jaguarmining.com.br
11	Hugo Silva Correia	Sec de Meio Ambiente Caeté	3651-3223	desenvolvimentoemeioambiente@caete.mg.gov.br.
12	Rodrigo Oliveira	AngloGold	9515-6703	rioliveira@anglogoldashanti.com.br
13	Elio Domingos Neto	Mobilização CBH Rio das Velhas	(31) 3222-8350	elio.cbhvelhas@gmail.com
14	Diógenes Fantini	Prefeitura	(31) 3674 2909	gb@sabara.mg.gov.br
15	Julio Bernardes	Prefeitura	86060639	juliodoctor@gmail.com
16				

SUBCOMITÊ DA BACIA HIDROGRÁFICA DO RIBEIRÃO CAETÉ/SABARÁ

(Vinculado ao CBH - Rio das Velhas)

Ofício nº 008/2014/SCBH-CAETÉ-SABARÁ

Caeté, 06 de novembro de 2014**.**

Ref: 11ª Reunião Ordinária do Subcomitê Ribeirão CAETÉ-SABARÁ

Prezado (a) Senhor (a),

Em continuidade às atividades do Subcomitê Ribeirão CAETÉ-SABARÁ para o ano de 2014, gostaríamos de convidá-lo (a) para a 11ª reunião ordinária a ser realizada no dia **12 de novembro de 2014, no Anexo Administrativo, localizado à Av. Jair Dantas, Nº 216, bairro José Brandão, Município de Caeté/MG, com início às 9:30 horas.**

Pauta:

Recepção dos conselheiros e convidados.

1. Aprovação da ata 10ª reunião ordinária do SCBH Ribeirão Caeté/Sabará (em anexo)

2. Informes Gerais: Palavra aberta

3. Apresentação sobre Gestão Ambiental da Jaguar Mining – Nicole Marotta

4.Apresentação: status do programa de controle da esquistossomose em áreas endêmicas no município de Caeté - Vera Inês

5.Continuidade de discussão do planejamento estratégico do SCBH Ribeirão Caeté/Sabará - participação dos conselheiros.

6.Encaminhamentos e encerramento.

Convide os representantes dos conselhos do seu município para participarem das nossas reuniões.

Quaisquer informações complementares e a confirmação de sua presença ou representante poderão ser feitas através do telefone (31) 3222-8350 ou por meio do endereço eletrônico elio.domingos@cbhvelhas.org.br ou amanda.amorim@cbhvelhas.org.br.

Certo de contar com a sua inestimável participação, subscrevo-me.

Atenciosamente

Ademir Martins Bento

Coordenador Geral do Subcomitê da Bacia Hidrográfica do Ribeirão Caeté/Sabará.

REGISTRO DE REUNIÃO

Objeto:	Reunião Ordinária do SCBH Caeté Sabará

Reunião n°	11º reunião	Próxima reunião:	12º reunião
Data:	12/11/2014	Data:	10/12/2014
Horário:	09h30	Horário	9h30
Local:	Secretaria de Meio Ambiente-Caeté	Local:	Secretaria de Meio Ambiente-Sabará

Entidades presentes:

Nomes:	Representação:	Entidade:
Hugo Sávio Correa	Títular	Secretaria de Meio Ambiente de Caeté
Vera Inês Siqueira	Títular	Secretaria de Saúde de Caeté
Renato Fernandes Máximo	Títular	Secretaria de Meio Ambiente de Sabará
Rodrigo Oliveira	Títular	AngloGold Ashanti
Ademir M. Bento	Títular	MACACA
Antônio Leopoldo Silva	Convidado	Secretaria de Meio Ambiente de Sabará
Marina Duarte	Convidada	Secretaria de Saúde de Caeté
Maria Isabel Fonseca	Convidada	
Gabriela Mendes Santos	Convidada	ArcelorMittal
Leonardo Couto Nascimento	Convidado	Jaguar Mining
Raquel Bueno de Menezes	Convidada	Jaguar Mining
Claudia B. Silva	Convidada	SRS/BH
Lorena Aguiar de Araújo	Convidada	Secretaria de Saúde de Caeté
Gisele Fernandes de Sales	Convidada	Mobilização CBH Rio das Velhas
Élio Domingos Neto	Convidado	Mobilização CBH Rio das Velhas
Marcelo Silveira	Convidado	Tanto Expresso
Michelle Parron	Convidada	Comunicação CBH Rio das Velhas
Renato Crispiniano	Convidado	Comunicação CBH Rio das Velhas

Entidades ausentes:

Nomes:	Representação:	Entidade:
Josiane Ramalho	Títular	Secretaria de Saúde de Sabará
Maria Conceição Fernandes	Suplente	Secretaria de Educação de Caeté
Fabiana Queiroga	Títular	SAAE Caeté
Eduardo Gonçalves Lopes	Títular	ArcelorMittal
Régis Amaral	Títular	COPASA
Luciene de Almeida	Suplente	AngloGold Ashanti
Marcia Maria Romero	Títular	Ascosul
Sheila Santos Cerdeira	Títular	Associação Comunitária Quintas da Serra
Gesmar Sales de Lima	Suplente	Clube Campestre de Caeté

Pauta:	**1.0** - Aprovação da ata 10ª reunião ordinária do SCBH Ribeirão Caeté/Sabará; **2.0** - Informes Gerais: Palavra aberta; **3.0** -Apresentação sobre Gestão Ambiental da Jaguar Mining – Nicole Marotta; **4.0** - Apresentação: status do programa de controle da esquistossomose em áreas endêmicas no município de Caeté - Vera Inês; **5.0** - Continuidade de discussão do planejamento estratégico do SCBH Ribeirão Caeté/Sabará - participação dos conselheiros; **6.0** – Encaminhamentos e Encerramento.

Gravação	Assunto	Encaminhamento	Responsável
1.0 -Aprovação da ata 10ª reunião ordinária do SCBH Ribeirão Caeté/Sabará			
00:00:00- 00:13:23	Promove-se apresentação de todos os presentes e em seguida ata é aprovada sem alterações.	X	X
2.0- Informes Gerais: Palavra aberta			
00:13:23-00:13:33	O coordenador geral Ademir Bento promove a alteração de pauta deixando os informes para o fim da reunião. Élio Domingos da Equipe de Mobilização do CBH Rio das Velhas justifica a ausência de Derza Nogueira. Ademir Bento informa sobre projeto do SUS apresentado no Conselho de saúde de Caeté para tratamento de saúde com utilização de plantas medicinais e terapias alternativas, o mesmo projeto existe em Vitória- ES desde 1996.	X	X
3.0- Apresentação sobre Gestão Ambiental da Jaguar Mining			
00:53:51-01:56:45	A pauta é alterada e decide-se por apresentar o item 4 desta antes do intem atual. O Sr. Leonardo Nascimento, analista ambiental representante da empresa Jaguar Mining faz apresentação sobre o empreendimento da Jaguar Mining no município de Caeté, na microbacia do Córrego Roça Grande , onde há mina subterrânea e planta de beneficiamento de ouro. Informa que o empreendimento tem captação de 85 m³ por hora. É apresentado todo o processo de gestão ambiental do empreendimento, seus pontos de captação e suas barragens.O coordenador Ademir Bento informa que, como vereador do município de Caeté-MG, recebeu denúncia sobre a empresa Jaguar Mining fazendo uso de água para aspersão de estrada . Leonardo Nascimento informa que o processo de descontaminação da água no empreendimento é feito com hidróxido de cálcio,o que que deixa um resíduo, um sal branco que gerou tal incômodo. Antônio Leopoldo, representante da Secretaria de Meio ambiente de Sabará informa que o uso de cálcio em excesso acarreta em super calagem, inibindo a absorção de elementos químicos nos vegetias e, assim, os	X	X

	causando coloração amarelada. Adverte que uso de sais de cálcio para umidificação pode ter gerado supercalagem, logo,a denuncia procede.Leonardo Nascimento informa que fora contratado laboratório especializado à época da denúncia e, apesar da emissão de laudo favorável, a empresa optou por cessar a utilização desta água para evitar o incômodo da população.		
4.0- Apresentação: status do programa de controle da esquistossomose em áreas endêmicas no município de Caeté - Vera Inês			
00:13:33-00:53:50	A senhora Marina Duarte se apresenta como coordenaroda do setor de vigilância e saúde da Secretaria Municipal de Saúde do município Caeté. Apresenta o programa de controle de esquistossomose que é realizado no município há muitos anos sendo que, o mesmo, é normatizado pelo Ministério da Saúde. São apresentadas as especificidades da doença e de seu vetor, apesar de não haver coleta do caramujo. Debate-se estratégias de educação e promoção de saúde executadas pela Secretaria Municipal de Saúde de Caeté. O encaminhamento que se fez no âmbito do subcomitê foi de recuperar discussões sobre possibilidade de mapeamento de casos ocorrentes na bacia, tanto no município de Caeté como no município de Sabará.	Retomar discussões sobre mapeamento de casos de esquistossomose na bacia. Propor esta discussão aos conselheiros no ato do planejamento de atividades do subcomitê.	Élio Domingos Neto – Equipe de Mobilização CBH Rio das Velhas
5.0 - Continuidade de discussão do planejamento estratégico do SCBH Ribeirão Caeté/Sabará - participação dos conselheiros			
02:07:15 -	Élio Domingos da Equipe de Mobilização do CBH Rio das Velhas inicia apresentação sobre planejamento de atividades do SCBH Caeté-Sabará e sugere que na próxima reunião o tema retorne como primeiro ponto de pauta para que haja mais tempo para discussão do. Informa que enviou uma enquete aos conselheiros do SCBH Caeté-Sabará e apresenta compilação esquemática de respostas obtidas. Antônio Leopoldo solicita que seja enviado aos participantes o esquema. Rodrigo Oliveira, representante da empresa AngloGold alega que as reuniões estão saindo do foco, inclusive a atual reunião, pois as palestras proferidas são de grande valia, mas se tornam desnecessárias uma vez que o subcomitê não tem planejamento de ações/atividades. Sugere que se faça reunião especifica para analisar problemas e possibilidades para a bacia. Sugere a utilização do trabalho da LUME. Rodrigo Oliveira ainda alerta à necessidade de se finalizar o plano de ação e exemplifica sobre a necessidade de se conseguir parcerias. No caso da AngloGold há o fechamento de orçamento no fim do primeiro semestre de 2014, o que já inviabiliza investimentos no subcomitê para 2015. Os conselheiros decidem por fazer a próxima reunião do subcomitê com pauta única, o planejmaneto	Agendamento de reunião específica para construção do planejamento do subcomitê. Enviar aos participantes do SCBH Caeté/Sabará a compilação ou resumo das enquetes com as opiniões dos participantes à respeito do planejamento do subcomitê. Construir/debater o planejamento do SCBH Caeté Sabará durante a 12ª reunião ordinária deste subcomitê a se realizar no mês de dezembro de 2014.	Elio Domingos – Equipe de Mobilização CBH Rio das Velhas. Élio Domingos – Equipe de Mobilização CBH Rio das Velhas. Conselheiros e participantes do SCBH Caeté/Sabará.

	estratégico. Élio Domingos sugere o envio da compilação da enquete aos conselheiros e pergunta sobre a realização do local da próxima reunião ordinária. Antônio Leopoldo da Secretaria de Meio Ambiente de Sabará sugere que se faça a reunião nesta Secretaria.		

6.0 – Encaminhamentos e encerramento	
Retomar discussões sobre mapeamento de casos de esquistossomose na bacia. Propor esta discussão aos conselheiros no ato do planejamento de atividades do subcomitê. Agendamento de reunião específica para construção do planejamento do subcomitê. Enviar aos participantes do SCBH Caeté/Sabará a compilação ou resumo das enquetes com as opiniões dos participantes à respeito do planejamento do subcomitê. Construir/debater o planejamento do SCBH Caeté Sabará durante a 12ª reunião ordinária deste subcomitê a se realizar no mês de dezembro de 2014.	
Responsável pelo registro:	Élio Domingos - Equipe de Mobilização do CBH Rio das Velhas.

SUBCOMITÊ DA BACIA HIDROGRÁFICA DO RIBEIRÃO CAETÉ/SABARA
(Vinculado ao CBH-Rio das Velhas)

LISTA DE PRESENÇA -11ª REUNIÃO ORDINARIA – 12 de novembro de 2014 - Inicio 9:30 horas
LOCAL:Anexo Administrativo, localizado à Av. Jair Dantas, Nº 216, bairro José Brandão, Município de Caeté/MG.

	Nome	Entidade	Telefone / e-mail	
Poder Público				
Titulares				
1	Hugo Savio Correia	Secretaria de Meio Ambiente de Caeté	Tel:(31)36513223/97704861 hugosavio2009@hotmail.com	Hugo Sávio Correia.
2	Josiene Ramalho	Secretaria Municipal de Saúde de Sabará	Tel:(31)36727697/83466788 vigilanciasabara@hotmail.com	
3	Vera Inês Siqueira	Secretaria Municipal de Saúde de Caeté	Tel: 3651.58.66	Vera Inês Siqueira R.B.
4	Renato Fernandes Máximo	Secretaria Municipal de Meio Ambiente de Sabará	Tel: 3672.76.94 / 9841.05.05 renatofmaximo@gmail.com	
Suplentes				
1	Maria Conceição Fernandes	Secretaria de Educação de Caeté	Tel: 3651. 43.87	
Usuários				
Titulares				
1	Rodrigo Oliveira	AngloGold Ashanti	Tel: 3232.71.92 / 3589.28.07/2693-95156703 rioliveira@anglogoldashanti.com.br	
2	Fabiana Queiroga	SAAE Caeté	Tel: 3651.51.00 / 8396.87.28 saaecaetetecnico@yahoo.com.br	
3	Eduardo Gonçalves Lopes	ArcelorMittal	eduardo.lopes@arcelormittal.com.br	
4	Régis Amaral	Copasa	Tel: 3672.77.42 / 9951.69.97 regis.costa@copasa.com.br	
Suplentes				
1	Luciene de Almeida	AngloGold Ashanti	Tel: 3589.16.39 / llalmeida@anglogoldashanti.com.br	
Sociedade Civil				
Titulares				
1	Ademir M. Bento	MACACA	Tel: 3651.36.89 / 9104-7746 ademirmb@yahoo.com.br	
2	Marcia Maria Romero	Ascosul	Tel: 88862701 marciaromero7@yahoo.com.br	
3	Sheila Santos Cerdeira	Associação Comunitária Quintas da Serra	tel: 3652-3182 / 92820791 - sheilacerdeira@homail.com	
4		Colégio Augustus		
Suplentes				
1	Gesmar Sales de Lima	Clube Campestre de Caeté	Tel: 3651.29.68 / 9624. 75.24 / 87810108 cccjv@uai.com.br	
2	Marco Túlio	Borrachalioteca	Tel: 8825.23.91	

SUB-COMITÊ DA BACIA HIDROGRÁFICA
Rio Caeté Sabará

11º REUNIÃO ORDINÁRIA DO SCBH CAETÉ SABARÁ

12 DE NOVEMBRO DE 2014 – 09H30

Local: Anexo Administrativo - Av. Jair Dantas, nº 216, bairro José Brandão, Caeté/MG.

CBH RIO DAS VELHAS

	NOME	ENTIDADE	TEL/FAX/CEL	E-MAIL (letra de forma)
1	Marina L. L. O. Duarte	Sec. Munic. Saúde	(31) 3651-5866	caeteepidemio@ig.com.br
2	Maria Isabel M. Fonseca	Sec. Mun. Saúde	(31) 3651 5866	"
3	Gabriela Mendes G. Santos	Arcelor Mittal	(31) 3679-1336	roberto.barbosa@arcelormittal.com.br
4	Antonio Leopoldo Oliveira Silva	[illegible]	(31) 3672-7694	semma@sabara.mg.gov.br
5	Leonardo Couto Nascimento	Jaguar Mining Inc	(31) 9792-0681	meio.ambiente@jaguarmining.com.br
6	Raquel Bueno de Menezes	Jaguar Mining Inc	(31) 9256-6421	maioambienta@jaguarmining.com.br
7	Elciana G Santos	Jaguar Mining	31-92653674	~~[illegible]~~ elciana.santos@jaguarmining.com.br
8	[illegible]	SRS / BH	31. 3215 7384	PCE.bh.@saude.mg.gov.br
9	Claudia B. J. Silva	SRS / BH	31 3215 7384	pce.bh@saude.mg.gov.br
10	Lorena J. Aguiar de Araújo	Sec. Mun. Saúde Caeté	(31) 3651-5866	caeteepidemio@ig.com.br
11	Gisele Fernandes de Sales	SCBH Velhas	92201867	Gisele.fernandes@cbhvelhas.org.br
12	Elio Domingos Neto	Equipe Mobilização CBH Velhas	(31) 3222-8350	elio.domingos@cbhvelhas.org.br
13	João Eduardo Santana	SEDESMA	(31) 3651-8782	contatojoaoeduardo@yahoo.com.br
14	Marcelo G. Silveira	Tanto Expresso	(31) 9467-0007	grcomcbhvelhas@gmail.com
15	Michelle Parron	COMUNI. CBH VELHAS	(31) 96752525	michellerparron@gmail.com
16	Renato Luiz Cipriano	COMUN. CBH Velhas	(31) 99008877	RENATO@RISPINIANO@YAHOO.COM.BR

SUBCOMITÊ DA BACIA HIDROGRÁFICA DO RIBEIRÃO CAETÉ/SABARÁ

(Vinculado ao CBH - Rio das Velhas)

Ofício nº 009/2014/SCBH-CAETÉ-SABARÁ

Caeté, 04 de dezembro de 2014**.**

Ref: 12ª Reunião Ordinária do Subcomitê Ribeirão Caeté/Sabará

Prezado (a) Senhor (a),

Em continuidade às atividades do Subcomitê Ribeirão CAETÉ-SABARÁ para o ano de 2014, gostaríamos de convidá-lo (a) para a 12ª reunião ordinária a ser realizada no dia **10 de dezembro de 2014, na Secretaria de Meio Ambiente de Sabará, à Avenida Prefeito Serafim Motta Barros, nº 109. Local do Bosque Municipal "Alfredo Machado" e defronte à Pousada Villa Real- Centro, Município de Sabará/MG, com início às às 09h30min.**

Pauta:

Recepção dos conselheiros e convidados.

1. Aprovação da Ata da reunião de 12 de novembro de 2014;
2. Informes Gerais: Palavra aberta;
3. **Planejamento do SCBH Caeté/Sabará para 2015**;
4. Encaminhamentos finais.

Quaisquer informações complementares e a confirmação de sua presença ou representante poderão ser feitas através do telefone (31) 3222-8350 ou por meio dos endereços eletrônicos elio.domingos@cbhvelhas.org.br ou amanda.amorim@cbhvelhas.org.br.

Certo de contar com a sua inestimável participação, subscrevo-me.

Atenciosamente

Ademir Martins Bento

Coordenador Geral do Subcomitê da Bacia Hidrográfica do Ribeirão Caeté/Sabará.

REGISTRO DE REUNIÃO

Objeto:	Reunião Ordinária do SCBH Caeté Sabará

Reunião n°	12º reunião	Próxima reunião:	13º reunião
Data:	10/12/2014	Data:	11/02/2015
Horário:	09h30	Horário	9h30
Local:	Secretaria de Meio Ambiente-Sabará	Local:	Caeté

Entidades presentes:

Nomes:	Representação:	Entidade:
Vera Inês Siqueira	Titular	Secretaria de Saúde de Caeté
Renato Fernandes Máximo	Titular	Secretaria de Meio Ambiente de Sabará
Ademir M. Bento	Titular	MACACA
Josiane Ramalho	Titular	Secretaria de Saúde de Sabará
Marcia Maria Romero	Titular	Ascosul
Raquel Conrado	Convidada	D.S
Gabriela Mendes Santos	Convidada	ArcelorMittal
Júlio Bernardes	Convidado	Pref Sabará
Daniela Amorim	Convidada	BRF
Antônio Leopoldo Silva	Convidado	Secretaria de Meio Ambiente de Sabará
Aline Tonon	Convidada	BRF
Rafhael Medino	Convidado	Jaguar Mining
Élio Domingos Neto	Convidado	Mobilização CBH Rio das Velhas

Entidades ausentes:

Nomes:	Representação:	Entidade:
Hugo Sávio Correa	Titular	Secretaria de Meio Ambiente de Caeté
Maria Conceição Fernandes	Suplente	Secretaria de Educação de Caeté
Fabiana Queiroga	Titular	SAAE Caeté
Eduardo Gonçalves Lopes	Titular	ArcelorMittal
Régis Amaral	Titular	COPASA
Luciene de Almeida	Suplente	AngloGold Ashanti
Rodrigo Oliveira	Titular	AngloGold Ashanti
Marco Túlio	Suplente	Borrachalioteca
Sheila Santos Cerdeira	Titular	Associação Comunitária Quintas da Serra
Gesmar Sales de Lima	Suplente	Clube Campestre de Caeté

Pauta:	**1.0** - Aprovação da ata 11ª reunião ordinária do SCBH Ribeirão Caeté/Sabará; **2.0** - Informes Gerais: Palavra aberta; **3.0** - Planejamento do SCBH Caeté/Sabará para 2015 **4.0** – Encaminhamentos e Encerramento.

Gravação	Assunto	Encaminhamento	Responsável
1.0 -Aprovação da ata 11ª reunião ordinária do SCBH Ribeirão Caeté/Sabará			
00m24se—00m3se	Ata aprovada sem alterações.	X	X
2.0- Informes Gerais: Palavra aberta			
	Ler o item 3.0, pois os informes foram dados durante a discussão do planejamento do Scbh Caeté Sabará	x	x
3.0- Planejamento do SCBH Caeté/Sabará para 2015			
00min34s-2h22min13s	Elio Neto informa que é necessário que o Subcomitê saiba quais são os objetivos a serem trabalhados no ano de 2015 pela bacia, até mesmo para que a equipe de mobilização possa contribuir e apresenta possibilidades como seminários, visitas de campo, atividades de educação ambiental,etc. Apresenta a planilha de planejamento de ações do subcomitê que foi enviada a todos anteriormente. A planilha é a compilação de todas as respostas da enquete enviada anteriormente que questionava quais as ações importantes a serem trabalhadas no território do Caeté/Sabará e que foram preenchidas pelos conselheiros. Apresentou o plano de trabalho da equipe de mobilização do CBH Rio das Velhas com os produtos a serem desenvolvidos. Informa que algumas demandas foram solicitadas fora do território de bacia hidrográfica do Caeté/Sabará se baseando na delimitação de bacia hidrográfica, que mesmo pertecendo aos municípios, essas demandas pertencem a outra bacia que se refere ao Rio Poderoso Vermelho, mas não possue subcomitê formado. Informa que diante dessas demandas, que inclui a solicitação da Márcia Romero ao projeto de fossas sépticas, a do Júlio Rocha que se refere ao projeto de agricultura orgânica familiar em sabará e da empresa BRF que presta consultoria ambiental para a Cotochés que tem o interesse que seja articulado o subcomitê Poderoso Vermelho, ocorreu uma reunião no CBH Rio das Velhas a respeito e que o presidente do Comitê autorizou a criação do subcomitê Poderoso Vermelho. Márcia Romero informa que a ASCOSUL tem interesse em difundir o projeto de fossas sépticas de Maquiné e que a secretaria de saúde faça a análise da água para que a proposta de difusão seja feita à SUPRAM, para que seja destinado recursos para atender outras áreas rurais do entorno, pois o resultado das fossas foii efetivo. A partir do projeto informa que as mulheres de Maquiné viram a possibilidade de geração de renda com o processo de separação de resíduos e a reciclagem, surgindo a Assoc. de Catadores, está em fase de negociação um galpão para trabalharem no aterro de macaúbas, a Anglogold irá doar recursos para o maquinário	Nortear os objetivos e ações a serem trabalhadas pelo Subcomitê Caeté Sabará no ano de 2015 (planejamento de atividades). Realizar levantamento de entidades (poder público, Sociedade Civil, Usuários) e mobiliza-las para participarem do processo eleitoral para a formação do Subcomitê Poderoso Vermelho. Realizar levantamento de entidades (poder público, Sociedade Civil, Usuários) e mobiliza-las para participarem do processo eleitoral da nova composição do Subcomitê Caeté Sabará-2015. O processo eleitoral provavelmente ocorrerá em março de 2015. Agendar reunião entre o Sr Ademir, Márcia Romero, Júlio Bernardes, Aline Tonon (BRF), Eq Mobilização CBH Rio das Velhas (Elio e Amanda) e demais interessados para discussão da criação do Subcomitê Poderoso Vermelho Dialogar com a Mina Cuiabá sobre a possibilidade de realização de parcerias entre o Subcomitê Caeté Sabará e empreendimentos da	Conselheiros do Subcomitê Conselheiros do Subcomitê Caeté Sabará e Equipe de Mobilização (Élio e Amanda) Conselheiros do Subcomitê Caeté Sabará e Equipe de Mobilização-Elio e Amanda Equipe de Mobilização (Elio e Amanda) Conselheiros do Subcomitê e Equipe de Mobilização (Elio e Amanda)

	do galpão. Márcia Romero solicita que a prefeitura de Sabará adote a coleta seletiva, informa que irá conversar com o prefeito da cidade e caso não dê retorno fará o pedido no Ministérios Público, caso ainda não tenha retorno, será necessário devolver a verba para a Anglogold pois não fará sentido continuar sem a coleta seletiva.Solicitada apoio ao CBH Rio das velhas e para a Secretaria de Meio Ambiente para apoiar o projeto. Solicita reunião com o prefeito. Élio Domingos informa sobre a visita técnica realizada à Mina de Cuiabá, localizada na estrada de Sabará para Caeté, a empresa tem interesse em realizar um altiamento de 15metros na barragem. Informa que irá ser necessário desmatar para a realização do processo, sendo assim, terão que realizar a compensação ambiental. A empresa informou que possuem um viveiro de mudas e que será feito plantio em uma área da Anglogold. Elio sugere pensar a respeito, seguindo o trabalho da Lume de mapeamento de nascentes em Caeté Sabará e na possibilidade de realizarem parceria com empreendimentos da bacia com a Mina Cuiabá. Aline Tonon da BRF explica o que motivou a procura da empresa pelo Subcomitê Caeté Sabará. Informa que a Cotochés funciona na BR381, que possue ETE, ques estão dentro dos parâmetros legais, porem não possuem dados referente ao rio, como vazão, DBQ, DBO, etc. Precisa-se realizar o monitoramnero do rio o que ainda não existe e pergunta ao Subcomitê de que forma a BRF pode contribuir. Como ficou definido, irá ser criado o Subcomitê Poderoso Vermelho, sendo necessário que os conselheiros colaborem para convidar instituições para participar. Sugerem fazer uma reunião em Janeiro entre Sr Ademir, BRF, Marcia Romero e Julio para discutir sobre o processo eleitoral e sobre as demandas solicitadas. A próxima reunião ordinária será no dia 11/02/2015 em Caeté. O processo eleitoral para a nova composição do Subcomitê provavelmente será em Março. Elio questiona novamente qual serão os objetivos do subcomitê para 2015. Sr Ademir propõe, a partir da existência dos pontos monitorados existentes, o trabalho no projeto hidroambiental para área degradada do entorno.Será necessário dialogar mais conversar sobre isso.	bacia. Pensar no projeto de mapeamento de nascentes em Caeté Sabará-empresa Lume. Discutir a proposta do projeto hidroambiental de áreas degradadas.	Conselheiros do Subcomitê e Equipe de Mobilização (Elio e Amanda)

4.0-Encaminhamentos e Encerramento.

Nortear os objetivos e ações a serem trabalhadas pelo Subcomitê Caeté Sabará no ano de 2015 (planejamento de atividades).

Realizar levantamento de entidades (poder público, Sociedade Civil, Usuários) e mobiliza-las para participarem do processo eleitoral para a formação do Subcomitê Poderoso Vermelho.

Realizar levantamento de entidades (poder público, Sociedade Civil, Usuários) e mobiliza-las para participarem do processo eleitoral da nova composição do Subcomitê Caeté Sabará-2015. O processo eleitoral provavelmente ocorrerá em março de 2015.

Agendar reunião entre o Sr Ademir, Márcia Romero, Júlio Bernardes, Aline Tonon (BRF), Eq Mobilização CBH Rio das Velhas (Elio e Amanda) e demais interessados para discussão da criação do Subcomitê Poderoso Vermelho Dialogar com a Mina Cuiabá sobre a possibilidade de realização de parcerias entre o Subcomitê Caeté Sabará e empreendimentos da bacia. Pensar no projeto de mapeamento de nascentes em Caeté Sabará-empresa Lume. Discutir a proposta do projeto hidroambiental de áreas degradadas.	
Responsável pelo registro:	Amanda Amorim - Equipe de Mobilização do CBH Rio das Velhas.

SUBCOMITÊ DA BACIA HIDROGRÁFICA DO RIBEIRÃO CAETÉ/SABARA
(Vinculado ao CBH-Rio das Velhas)

LISTA DE PRESENÇA -12ª REUNIÃO ORDINARIA – 10 de dezembro de 2014 - Inicio 9:30 horas
LOCAL:Secretaria Municipal de Meio Ambiente de Sabará. Avenida Prefeito Serafim Motta Barros, nº 109. Bosque Muncipal Alfredo Machado.

	Nome	Entidade	Telefone / e-mail	
Poder Público				
Titulares				
1	Hugo Savio Correia	Secretaria de Meio Ambiente de Caeté	Tel:(31)36513223/97704861 hugosavio2009@hotmail.com	
2	Josiene Ramalho	Secretaria Municipal de Saúde de Sabará	Tel:(31)36727697/83466788 vigilanciasabara@hotmail.com	
3	Vera Inês Siqueira	Secretaria Municipal de Saúde de Caeté	Tel: 3651.58.66	
4	Renato Fernandes Máximo	Secretaria Municipal de Meio Ambiente de Sabará	Tel: 3672.76.94 / 9841.05.05 renatofmaximo@gmail.com	
Suplentes				
1	Maria Conceição Fernandes	Secretaria de Educação de Caeté	Tel: 3651. 43.87	
Usuários				
Titulares				
1	Rodrigo Oliveira	AngloGold Ashanti	Tel: 3232.71.92 / 3589.28.07/2693-95156703 rioliveira@anglogoldashanti.com.br	
2	Fabiana Queiroga	SAAE Caeté	Tel: 3651.51.00 / 8396.87.28 saaecaetetecnico@yahoo.com.br	
3	Eduardo Gonçalves Lopes	ArcelorMittal	eduardo.lopes@arcelormittal.com.br	
4	Régis Amaral	Copasa	Tel: 3672.77.42 / 9951.69.97 regis.costa@copasa.com.br	
Suplentes				
1	Luciene de Almeida	AngloGold Ashanti	Tel: 3589.16.39 / llalmeida@anglogoldashanti.com.br	
Sociedade Civil				
Titulares				
1	Ademir M. Bento	MACACA	Tel: 3651.36.89 / 9104-7746 ademirmb@yahoo.com.br	
2	Marcia Maria Romero	Ascosul	Tel: 88862701 marciaromero7@yahoo.com.br	
3	Sheila Santos Cerdeira	Associação Comunitária Quintas da Serra	tel: 3652-3182 / 92820791 - sheilacerdeira@homail.com	
4		Colégio Augustus		
Suplentes				
1	Gesmar Sales de Lima	Clube Campestre de Caeté	Tel: 3651.29.68 / 9624. 75.24 / 87810108 cccjv@uai.com.br	
2	Marco Túlio	Borrachalioteca	Tel: 8825.23.91	

SUB-COMITÊ DA BACIA HIDROGRÁFICA Rio Caeté Sabará

CBH Rio das Velhas

REUNIÃO ORDINÁRIA SCBH CAETÉ/SABARÁ

10 DE DEZEMBRO DE 2014 – 9H30MIN

LOCAL: SECRETARIA DE MEIO AMBIENTE DE SABARÁ

	NOME	ENTIDADE	TEL/FAX/CEL	E-MAIL (letra de forma)
1	Gabriela Mendes Soares Santos	ArcelorMittal	3679-1336	gabriela.ssantos@arcelormittal.com.br
2	Márcia Maria Romero	ASCOSUL	31.88862701	marciaromero07@yahoo.com.br
3	Raquel Conrado	D.S	84092865	projetosespeciaissabara@gmail.com
4	Julia Bernardes	Pref. Sabará/DS	86060639	juliadashortas@gmail.com
5	Antonio Leopoldo D. S/e	Pref. Sabará/semma	3672-7694	Antonio.leopoldo@sabara.mg.gov.br
6	Daniela Amorim	BRF	3079-3500	daniela.Viana@BRF-BR.com
7	Aline Tonon	BRF	3079-3500	aline.tonon@brf-br.com.
8	Raphael Medino	JAGUAR MINING	99165-3060	Raphael.Andrade@jaguarmining.com.br
9	Renato Fernandes Máximo	PREF. SABARÁ (SEMMA)	3672-7694	RENATOFMAXIMO@GMAIL.COM
10	Vera Luís S. 10.3	Sec. Saúde Caeté	3651-5866	ines.siqueiravera@hotmail.com
11	Josuiné Ramalho Torta	Sec. Saúde Sabará	3672-7697	vigilanciasabara@hotmail.com
12	Élio Domingos Neto	Mobilização CBH Rio das Velhas	3222-8350	elio.domingos@cbhvelhas.org.br
13	Amanda de Amorim [illegible]	CBH Rio Velhas	32228380	amanda.amorim@cbhvelhas.org.br
14				
15				
16				

Subcomitê Carste

Ofício Nº 010/2014/SCBH-CARSTE

Belo Horizonte, 10 de outubro de 2014**.**

Ref.: **8ª Reunião Ordinária do Subcomitê Carste**

Prezados(as) Senhores(as) conselheiros e convidados,

Em continuidade com as atividades do Subcomitê carste, para o ano de 2014, gostaríamos de convidá-lo(a) para a reunião ordinária que será realizada no dia **16 de outubro de 2014, Local: Câmara de Vereadores do município de Prudente de Morais, Localizado: Rua João Batista da Cruz, Nº 69, Centro**, **Município de Prudente de Morais, com início às 14h00min.**

Pauta:

1.0 - Recepção dos Conselheiros e Convidados.

2.0 - Aprovação da ata da 7ª reunião ordinária SCBH Carste, realizada no dia 18/09/2014. (em anexo)

3.0 - Informes Gerais: Palavra aberta

4.0 – Apresentação do projeto Jardim Filtrantes – Projeto de saneamento Lagoa Santa – Prof. Luiz Mario.

5.0 - Relatório da Visita de campo UTE Carste. (em anexo)

6.0 - Mini Projeto APACLS e PESU - Agenda pedalagoa até dezembro/2014 – Nelson Murta

7.0 - Esclarecimentos de Status Aterro Sanitário do Município de Matozinhos – Roberto Emilio

8.0 . Encaminhamentos e encerramento .

.

***OBS: Convide outros conselhos do seu município a participarem!**

Quaisquer informações complementares e a confirmação de sua presença ou representante poderão ser feitas através dos telefones (31) 3222-8350, com Derza Nogueira ou por meio dos endereços eletrônicos derza.nogueira@cbhvelhas.org.br e amanda.amorim@cbhvelhas.org.br.

Certo de contarmos com a sua inestimável participação, subscrevo-me.

Atenciosamente,

Daniel Duarte
Coordenador Geral do SCBH Carste

REGISTRO DE REUNIÃO

Objeto:	Reunião Ordinária do SCBH CARSTE

Reunião n°	008/2014	Próxima reunião:	009/2014
Data:	16/10/2014	Data:	20/11/2014
Horário:	14H00	Horário	14H00
Local:	Câmara Municipal Prudente de Morais	Local:	Lagoa Santa

Entidades presentes:

Nomes:	Representação:	Entidade:
Kurt Erwin Glatz	Titular	AMJO
Rodrigo Costa Andrade	Suplente	A.Mor.Sit Ent.LagoasConfins
Daniel Duarte	Suplente	Terras de Fid/Fashion City
Mariana Costa	Suplente	Prefeitura de Prud. Morais
Roberto Emílio Mendes Pereira	Titular	Prefeitura de Matozinhos
Rosângela Maria Bicalho	Titular	Prefeitura de Lagoa Santa
Maria Auxiliadora Silva Lopes	Titular	Prefeitura de Confins
Mucio Tulio Teixeira Alvim	Suplente	Mineração Campinho
Procópio de Castro	Titular	SOS Rio das Velhas
Nelson Murta	Suplente	Pedalagoa
Lorena Cristine Xavier	Convidada	Pref Confins
Angelo Augusto Couto	Convidado	Diretoria de Meio Ambiente de Sta Luzia
Antonio Luiz Felicio	Convidado	ICMBIO
Amanda de Amorim Alves	Convidada	Equipe Mob CBH RV
Derza Nogueira	Convidada	Equipe Mob CBH RV

Nomes:		
Silvany Geralda Correa	Suplente	Pref.Pedro Leopoldo
Elton Dias Barcelos	Suplente	Prefeitura de Funilândia
José Aparecido Duarte	Titular	Lafarge
Rogerio Tavares de Oliveira	Titular	IEF
Cláudia Barbosa	Suplente	ICMBIO- APA Carste LS
Conceição Lopes	Suplente	Assoc. Lagoa Viva
Francisca de Paula Martins	Titular	Adao
Ynamã Vieira	Titular	Holcim
Rogério Rodrigues Gonçalves	Titular	Copasa
Rodrigo Simões	Suplente	Mineração Lapa Vermelha
José Márcio de Lima Franco	Titular	Cond.Estância Amendoeiras
Nelson Murta	Suplente	Pedalagoa
Mariana Inácio	Suplente	Mineração Belocal
Maria de Fátima Gouvêa	Titular	ABES-MG

Pauta:	**2.0**-Aprovação da ata da 7ª reunião ordinária SCBH Carste, realizada no dia 18/09/2014. (em anexo). **3.0** - Informes Gerais: Palavra aberta **4.0** – Apresentação do projeto Jardim Filtrantes – Projeto de saneamento Lagoa Santa – Prof. Luiz Mario. **5.0** - Relatório da Visita de campo UTE Carste. (em anexo) **6.0** - Mini Projeto APACLS e PESU - Agenda pedalagoa até dezembro/2014 – Nelson Murta **7.0 -** Esclarecimentos de Status Aterro Sanitário do Município de Matozinhos – Roberto Emilio **8.0** . Encaminhamentos e encerramento.

Gravação	Discussão	Encaminhamento e Responsável	
2.0-APROVAÇÃO DA ATA DA 7º REUNIÃO ORDINÁRIA SCBH CARSTE-19/08/2014			
00m00seg-00min56seg	Ata aprovada sem alteração.	x	x
3.0-INFORMES GERAIS-PALAVRA ABERTA			
1h57min59seg—2h2min15seg	Derza Nogueira informa que os subcomitês estão realizando a construção de um Plano de Ação para nortear os trabalhos no subcomitê e sugeriu que os conselheiros do SCBH Carste analisasse a proposta após leitura do guia planejamento e organização CBHs. A Equipe de mobilização CBH Rio das Velhas ficou responsável por enviar um modelo estrutural do Plano da ANA para que os conselheiros possam contribuir para o planejamento.	Enviar enviar um modelo estrutural do Plano da ANA para que os conselheiros possam ter um ideia para execução do trabalho	Equipe de Mobilização CBH Rio das Velhas-Derza e Amanda
4.0-APRESENTAÇÃO DO PROJETO JADINS FILTRANTES-PROJETO DE SANEAMENTO LAGOA SANTA-PROF LUIZ MARIO			
1min01seg---1h10min33seg	Prof Luiz Mário Queiroz-Dr em Engenharia Hidráulica e Saneamento explica como se desenvolve o processo de funcionamento da tecnologia Jardins Filtrantes que tem como propósito tratamento de efluentes líquidos. Informa que a tecnologia historicamente existe a mais de 300 anos e que o processo se desenvolve com a reciclagem da água, permitindo que as impurezas passem pela planta. Assim a água se torna limpa podendo ser reutilizada. Informa que vem trabalhando com esse projeto e que implantou na ETE da UPA de Sabará um jardim filtrante. Foi realizado uma análise da água antes do início do projeto e constatou-se um número elevado de Esherichia Coli e após a implantação do jardim filtrante foi feita nova análise e constatou-se que houve uma diminuição do numero de bactéria. Informa que o Jardim Filtrantes, foi implantado em um espaço de 150 m², não possui bombeamento e que o processo de oxigenação da água aumenta no processo. Em relação à lagoa de Lagoa Santa, informa que a situação é complicada, pois trata-se de uma lagoa com foco de poluição difusa. São características da lagoa o assoreamento, alcalinização (PH 8), eutrofização, e perda da biodiversidade. São 115 calhas pluviais na bacia, que transportam para a lagoa muitos sedimentos, principalmente da construção civil. O funcionamento dos jardins filtrantes se trata de um processo natural, envolvendo as plantas, microrganismos do solo e energia solar. A abrangência do projeto na lagoa seria: a primeira etapa no contorno da lagoa central, a segunda etapa na bacia de contribuição. O processo de despoluição será no prazo de 2 anos. Serão 115 jardins em pontos distintos (relativas às calhas). Será necessário um viveiro de mudas para serem utilizadas no processo.O SCBH Carste sugere realizar uma visita à ETE da UPA de Sabará para conhecer o processo. Avaliar posteriormente essa demanda.	Verificar a possibilidade de realizar uma visita na ETE UPA do município de Sabará	Equipe de mob CBH Rio das Velhas-Amanda e Derza
5.0-RELATÓRIO DA VISITA DE CAMPO UTE CARSTE			

1h36min55seg-1h37min18seg	Daniel Duarte informa que o relatório da visita de campo da visita técnica é de qualidade e que poderá ser utilizado quando as Unidades de Conservação estiverem com seus planos de manejo,etc.	x	x
6.0-MINI PROJETO APACLS E PESU-AGENDA PEFADAGOA ATE DEZEMBRO 2014-NELSON MURTA			
1H22MIN25SEG-1h35min54se	Nelson Murta: apresenta a programação do PEDALAGOA que se extenderá até o dia 20 de dezembro. Informa sobre o apoio da PEDALAGOA na divulgação da implantação do mini projeto APACLS, que tem o objetivo o resgate de fauna silvestre acometida por atropelamento nas estradas em torno do PESU (Parque Estadual do Sumidouro) que foi proposta através da ICMBIO.	x	x
7.0-ESCLARECIMENTOS DO STATUS ATERRO SANITÁRIO DO MUN.MATOZINHOS-ROBERTO EMILIO			
1h37min19seg—1h57min51seg	Roberto Emílio, representando a prefeitura de Matozinhos, esclareceu os motivos pelos quais o aterro sanitário de Matozinhos não foi concluído. Dentre estes motivos foram indicados desde erros técnicos de projeto até problemas de gestão na prefeitura. Além disso informou que a área do projeto encontra-se parcialmente utilizada por uma associação de catadores, e que há possibilidades de aproveitamento para outros usos.	x	x
8-ENCAMINHAMENTO E ENCERRAMENTO			
- Convidar o Carlos Bernardo (ictiólogo) que realizou um diagnóstico de peixes do Rio das Velhas para estudo que ele realizou na lagoa de Lagoa Santa. -Rodrigo Andrade: buscar informações e apresentar na próxima reunião ordinária a respeito do cumprimento das condicionantes do Aeroporto Internacional Tancredo Neves para se discutir e avaliar o que poderá ser feito a respeito.			
Responsável pelo registro:	**Amanda de Amorim Alves-Equipe de Mobilização do CBH Rio das Velhas**		

8ª Reunião Ordinária Subcomitê Carste (Vinculado ao CBH Rio das Velhas)
Município de Prudente de Morais - 16 de Outubro de 2014 - 14h00.

ENTIDADE	nº	T/S	INSTITUIÇÃO	REPRESENTANTE	E-MAIL	TELEFONE	ASSINATURA
PODER PÚBLICO	1	TITULAR	Prefeitura de Confins	Maria Auxiliadora Silva Lopes	doraconfins@yahoo.com.br	(31)-36861423-92812757	
		SUPLENTE	Prefeitura de Pedro Leopoldo	Silvany Geralda Correa	fgcorrea@pedroleopoldo.mg.gov.br	(31)-36605109	
	2	TITULAR	Prefeitura de Matozinhos	Roberto Emílio Mendes Pereira Gilmar Diniz Campos	meioambiente@matozinhos.mg.gov.br	(31)-37125538/86681484 86612473	
		SUPLENTE	Prefeitura de Funilândia	Elton Dias Barcelos	admfunil@gmail.com/gabinete@funilandia.mg.gov.br/	(31)-37136229/84892835?	
	3	TITULAR	IEF	Rogério Tavares de Oliveira	rogerio.tavares@meioambientemg.gov.br	(31)-36898592	
		SUPLENTE	ICMBIO (APA Carste Lagoa Santa)	Cláudia Barbosa	claudia.barbosa@icmbio.gov.br	(31)-88895151	
	4	TITULAR	Prefeitura de Lagoa Santa	Rosângela Maria Bicalho	rosangella.bicalho@gmail.com,meioambiente@lagoasanta.mg.gov.br	(31) 36881369/ 88175002	
		SUPLENTE	Prefeitura de Prudente de Morais	Mariana Costa	meioambiente.prudente@gmail.com	(31)37111212/031 9154 - 9707	
USUÁRIOS	5	TITULAR	Holcim Terras de Fidalgo/Fashion City	Daniel Duarte	sustentabilidade@terrasfidalgo.com.br	(31) 85585549	
		SUPLENTE	Mineração Campinho	Múcio Túlio Teixeira Alvim	diretoria@cenatte.com.br	(31)-36608945	
	6	**TITULAR**	**Copasa**	**Rogerio Rodrigues Gonçalves**	**rogerio.goncalves@copasa.com.br/ dtmv@copasa.com.br**	**(31) 36894457/98554130 36894457/36894551**	
		SUPLENTE	Mineração Lapa Vermelha Ltda	Rodrigo Simões	rodrigosimoes@lapavermelha.com.br/diretoria@lapavermelha.com.br	(31)-9976-2088/ 3660-3100	
	7	TITULAR	Condomínio Estância das Amendoeiras	José Márcio de Lima Franco	famas2004@uol.com.br	(31)36815692/ 85611608	
		SUPLENTE	Mineração Belocal Ltda	Mariana de Souza Inácio	mariana.inacio@lhoist.com	(31) 36293547	
	8	TITULAR	Lafarge Brasil S.A	José Aparecido Duarte	jose.duarte@larfarge.com	(31)37129222/99427733	
		SUPLENTE	Holcim	Ynamã Vieira	ynama.vieira@holcim.com	(31)36609489	
SOCIEDADE CIVIL	9	TITULAR	Assoc. Moradores Sitiantes Ent. Lagoas de Confins	Rodrigo Costa Andrade	digaocost@yahoo.com.br	(31)-36624471/98807011	Rodrigo Costa Andrade
		SUPLENTE	Associação Lagoa Viva	Conceição L. Lopes	ceicaolimalopes@gmail.com	(31)86632091	
	10	TITULAR	Assoc. de moradores Joá- AMJO (Lagoa Santa)	Kurt Erwin Glatz	keglatz@yahoo.com.br	(31)-36813468/99812938	
		SUPLENTE	PEDALAGOA	Nelson Murta	nelsonmurta@hotmail.com	(31)-91295353	
	11	TITULAR	ADAO- Matozinhos	Francisca de Paula Martins	chikinhamartins@gmail.com	(31)-96473173	
		SUPLENTE	Instituto Guaicuy	José de Castro Procópio	procopiodecastro@gmail.com	(31)96292735	
	12	TITULAR	ABES-MG	Maria de Fátima Guimarães Gouvea	fatimaggouvea@gmail.com	(31)-36881370/99837250	
		SUPLENTE					

8ª REUNIÃO ORDINÁRIA SCBH CARSTE

16 DE OUTUBRO DE 2014 – 14:00 HORAS

LOCAL: MUNICÍPIO DE PRUDENTE DE MORAIS

	NOME	ENTIDADE	TEL/FAX/CEL	E-MAIL (letra de forma)
1	Joana Cristina Xavier Costa	Prefeitura M. de Congins	(31) 87832949	Lcxcosta@Yahoo.com.br
2	Ângelo Augusto Couto	Diretor - M. Amb. SEMA	31 87439182	angeloaugustocouto@gmail.com
3	Amanda de Amorim Alves	EM. CBH Rio das Velhas	31. 92728350	amanda.amorim@cbhvelhas.org.br
4	Antonio Luiz Ballesi Felício	ICMBio	(31) 3681-3185	antonio.felicio@yahoo.com.br
5				
6				
7				
8				
9				
10				
11				
12				
13				
14				
15				
16				

Ofício Nº 011/2014/SCBH-CARSTE

Belo Horizonte, 12 de novembro de 2014**.**

Ref.: **9ª Reunião Ordinária do Subcomitê Carste**

Prezados(as) Senhores(as) conselheiros e convidados,

Em continuidade com as atividades do Subcomitê carste, para o ano de 2014, gostaríamos de convidá-lo(a) para a reunião ordinária que será realizada no dia **20 de novembro de 2014, Local: auditório do Centro Vocacional Tecnológico-CVT/UAITEC, rua Tristão Mariano, nº 145, na Várzea, atrás da delegacia de Polícia Civil., Município de Lagoa Santa , com início às 14h00min.**

Pauta:

1.0. Recepção dos Conselheiros e Convidados.

2.0. Aprovação da ata da 8ª reunião ordinária SCBH Carste, realizada no dia 16/10/2014. (em anexo, favor fazer leitura prévia)

3.0. Informes Gerais: Palavra aberta

4.0. Jardins Filtrantes – Proposta de visita técnica a UPA do Município de Sabará.

5.0. Divergências entre os estudos hidrológicos das lagoas do município de Confins-Rodrigo Andrade.

6.0. Apresentação da Associação de Catadores de Pedro Leopoldo - ASCAPEL. Keila Tassiana. Coordenadora.

7.0. Apresentação da ECOAVIS. Gustavo Perdesoli (Presidente).

8.0. Encaminhamentos e encerramento.

***OBS: Convide outros conselhos do seu município a participarem!**

Quaisquer informações complementares e a confirmação de sua presença ou representante poderão ser feitas através dos telefones (31) 3222-8350, com Derza Nogueira ou por meio dos endereços eletrônicos derza.nogueira@cbhvelhas.org.br e amanda.amorim@cbhvelhas.org.br.

Certo de contarmos com a sua inestimável participação, subscrevo-me.

Atenciosamente,

Daniel Duarte
Coordenador Geral do SCBH Carste

REGISTRO DE REUNIÃO

Objeto:	Reunião Ordinária do SCBH CARSTE

Reunião n°	009/2014	Próxima reunião:	010/2014
Data:	20/11/2014	Data:	18/12/2014
Horário:	14H00	Horário	14H00
Local:	Municipio de Lagoa Santa	Local:	Municipio de Confins

Entidades presentes:

Nomes:	Representação:	Entidade:
Kurt Erwin Glatz	Titular	AMJO
Silvany Geralda Correa	Suplente	Pref.Pedro Leopoldo
Elton Dias Barcelos	Suplente	Prefeitura de Funilândia
Cláudia Barbosa	Suplente	ICMBIO- APA Carste LS
Rodrigo Costa Andrade	Suplente	A.Mor.Sit Ent.Lagoas Confins
José Márcio de Lima Franco	Titular	Cond.Estância Amendoeiras
Daniel Duarte	Titular	Terras de Fid/Fashion City
Nelson Murta	Suplente	Pedalagoa
Gilmar Dias Campos	Titular	Prefeitura de Matozinhos
Rosângela Maria Bicalho	Titular	Prefeitura de Lagoa Santa
Maria Auxiliadora Silva Lopes	Titular	Prefeitura de Confins
Maria de Fátima Gouvêa	Titular	ABES-MG
Amanda de Amorim Alves	Convidado (a)	Equipe Mob CBH RV
Derza Costa Nogueira	Convidado (a)	Equipe Mob CBH RV
Messias Pedro de Melo Junior	Convidado (a)	ICMBio
Maria Lucia de Alcantara	Convidado (a)	Srecretaria de Agricultura e Pecuária
Nathalia de F. O. Alves	Convidado (a)	Prefeitura de Matozinhos/ Diretoria de Meio Ambiente
Carlos Von Sperling G.	Convidado (a)	Instrutec
Luisa Cunha Cota	Convidado (a)	Parque Estadual Sumidouro

Entidades Ausentes:		
Rogerio Tavares de Oliveira	Titular	IEF
Mariana Costa	Suplente	Prefeitura de Prud. Morais
José Aparecido Duarte	Titular	Lafarge
Mucio Tulio Teixeira Alvim	Suplente	Mineração Campinho
Conceição Lopes	Suplente	Assoc. Lagoa Viva
Jose de Castro Procópio	Suplente	Instituto Guaicuy
Francisca de Paula Martins	Titular	Adao
Ynamã Vieira	suplente	Holcim
Rogério Rodrigues Gonçalves	Titular	Copasa
Rodrigo Simões	Suplente	Mineração Lapa Vermelha
Mariana Inácio	Suplente	Mineração Belocal

Pauta:	1.0. Recepção dos Conselheiros e Convidados. 2.0. Aprovação da ata da 8ª reunião ordinária SCBH Carste, realizada no dia 16/10/2014. (em anexo, favor fazer leitura prévia) 3.0. Informes Gerais: Palavra aberta 4.0. Jardins Filtrantes – Proposta de visita técnica a UPA do Município de Sabará. 5.0. Divergências entre os estudos hidrológicos das lagoas do município de Confins- Rodrigo Andrade. 6.0. Apresentação da Associação de Catadores de Pedro Leopoldo - ASCAPEL. Keila Tassiana. Coordenadora. 7.0. Apresentação da ECOAVIS. Gustavo Perdesoli (Presidente). 8.0. Encaminhamentos e encerramento.

Gravação	Discussão	Encaminhamento e Responsável	
2.0 – APROVAÇÃO DA ATA DA 8º REUNIÃO ORDINÁRIA SCBH CARSTE-16/10/2014			
2min34s---3min	Ata aprovada sem alterações	x	x
3.0 – INFORMES GERAIS - PALAVRA ABERTA			
3min---	Daniel Duarte informa a respeito do manual do plano de trabalho enviado a todos os conselheiros e solicita que todos leiam, pois contribue para esclarecer o palpel do Subcomitê e fornece uma direção para que o subcomitê possa se organizar e nortear os trabalhos do subcomitê. Derza Nogueira comenta que os produtos do Plano Direitor serão entregues em março, que é importante que todos leiam os produtos 5 e 6 para darem contribuições caso necessário. Sr kurt comenta sobre o problema da seca na lagoa central de Lagoa Santa, que muitas nascentes na região são destruídas e que é necessário propôr ações para a preservação das nascentes e da mata ciliar. Rosângela Bicalho informa que a lei ambiental do município de Lagoa Santa está sendo realizada, que já existe uma minuta da lei quase finalizada e que a participação social é importante nesse momento. Pretende discutir em reunião do subcomitê o Termo, principalmente no que diz respeito aos recursos hídricos dos municípios. Ficará para a próxima reunião, no dia 18 de dezembro, a apresentação da minuta da lei ambiental. Rodrigo Andrade sugere que a reunião ordinária ocorra em Confins para que todos possam ter oportunidade de verem a situação das lagoas do município. Projeto Copasa-construção de elevatória córrego Bebedouro: houve questionamento sobre a existência da elevatória pelo Carlos Von e Derza Nogueira informa que esse assunto foi discutido em reunião ordinária do Subcomitê Ribeirão da Mata, que a Copasa compareceu em reunião para fornecer informações a respeito.	Apresentar na reunião ordinária do mês de dezembro a minuta da lei ambiental do mun. de Lagoa Santa Enviar ata da reunião ordinária do Ribeirão da Mata ao convidado Carlo Vom que teve como ponto de pauta sobre a elevatória.	Rosângela Bicalho Equipe de Mob (Derza/ Amanda)
4.0 – JARDINS FILTRANTES – PROPOSTA DE VISTA TÉCNICA A UPA DO MUNICIPIO DE SABARÁ			

	Ficou como encaminhamento após a apresentação sobre o projeto Jardins Filtrantes em reunião ordinária do SCBH Carste com o professor Luiz Mário, a realização de uma visita com os conselheiros à ETE UPA Sabará para conhecer o processo. Agendar a visita para o mês de dezembro se possível. Messias Pedro aproveita para informar a preocupação que possui a respeito da drenagem da região de Lagoa Santa, causando um grave problema de assoreamento nos cursos dágua e alagamento na cidade e informa que as providências não são tomadas. Fazer um ofício ao Ricardo Dutra da Secretaria de Desenvolvimento de obras de Lagoa Santa para solicitar uma apresentação das medidas tomadas em relação ao processo de drenagem pluvial de Lagoa Santa.	Agendar a visita a ETA UPA Sabará Convidar a Secretaria de Desenvolvimento de obras de Lagoa Santa para apresentar as medidas tomadas a respeito da drenagem na cidade de Lagoa Santa	Eq mob (Derza/ Amanda Equipe Mob (Derza/ Amanda
5.0 – DIVERGENCIAS ENTRE OS ESTUDOS HIDROLÓGICOS DAS LAGOAS DO MUNIICIPIO DE CONFINS – RODRIGO ANDRADE			
------1h32min58seg	Rodrigo Andrade demonstra um histórico realizado pela Assoc de Moradores de Confins referente à fase de construção do aeroporto, das fases de licencimentos ambientais do aeroporto, das ações pela AMOCONFINS, das fases dos licenciamentos ambientais da estrada LMG800. Mostrou o resumo do relatório dos impactos ambientais decorrentes da ampliação do aeroporto de Confins e condicionantes realizado pela INFRERO e pelo Governo de Minas, um ofício enviado pela Pref. De Lagoa Santa solicitando à COPAM um parecer sobre o relatório técnico enviado pela COPAER sobre o problema das lagoas de Confins. Como resposta, a INFRAERO informou que os estudos hidrológicos das lagoas de Confins,foram realizadas pela COAPER mas que foi paralisado em dezembro de 1984 devido a extinção da Comissão, mas que posteriormente em 1985 os estudos foram retomados pela INFRAERO. Rodrigo informa que existe divergências entre os estudos hidrológicos das lagoas de Confins. De acordo com o relatório da Associação dos Moradores do Entorno das Lagoas de Confins, a cidade de Confins é refém há 30 anos do passivo ambiental da construção do aeroporto e denuncia que os Governos e INFRAERO não tem investido na preservação e na recuperação das lagoas do muncípio. Como encaminhamento: Daniel Duarte irá fazer uma leitura dos documentos apresentados pelo Rodrigo e fará um documento único. Após análise desses dados, de verificar que medidas foram tomadas, identificar as que não foram tomadas,verificar se os impactos estão ocorrendo , será feito um ofício convidando a INFRAERO para prestar esclarecimentos ao Subcomitê Carste.	Análise dos documentos apresentados pelo Rodrigo Andrade Enviar ofício à Infraero convidando para participação na reunião do SCBH Carste	Daniel Duarte Equipe de Mob. CBH Rio das Velhas (Derza e Amanda)
6.0 – APRESENTAÇÃO ASSOCIAÇAO DE CATADORES DE PEDRO LEOPOLDO – ASCAPEL (KEILA TASSIANA/COORDENADORA)			

1h-33min12seg--- 1h52min107seg	Keila, presidente da ASCAPEL informa que a Assoc. foi criada em 2005 pela prefeitura e atua na reciclagem de materiais em Pedro Leopoldo proveniente dos resíduos. Atua há nove anos e atende 19 famílias com a renda gerada pela coleta e reciclagem. Passam de residência em residência, coletam materiais recicláveis durante a manhã e na parte da tarde realizam a triagem, de segunda a sexta. Silvany-Prefeitura de Pedro Leopoldo, informa que a prefeitura apoia a ASCAPEL cedendo dois caminhões, mas a renda da coleta vai para a ASCAPEL, a prefeitura não se apodera. Não há coleta na lagoa Santo Antônio, Fidalgo e quinta do Sumidouro, devido a logística.	x	x
7.0 – APRESENTAÇÃO DAS ECOAVES (GUSTAVO PERDESOLI/PRESIDENTE)			
---------- 2h09min25seg	Não houve apresentação. Será apresentado em outra oportunidade. Daniel Duarte informa que o presidente da Ecoavis não pode comparecer, que o objetivo da apresentação é tentar alinhar o projeto da Ecoavis com o projeto Rede Asas do Carste. Derza aproveita para falar sobre o projeto Rede Asas do Carste do SCBH Caste. Fornece o status do projeto, informa que ocorreu uma reunião no dia 13 de nove com o GT e que ficou definido que os alunos que serão atendidos são 7ª série do ensino fundamental, que em janeiro a equipe de mobilização do CBH Rio das Velhas irá mobilizar as secetarias de educação, na primeira quinzena de fevereiro será apresentado também pela equipe de mobilização a proposta do projeto nas escolas, após a visita nas escolas, será feito um seminário no início de março sobre o proejto para as escolas. Serão trabalhados os 6 municípios, sendo 8 pontos monitorados, realizados 7 visitas de campos durante o ano em cada município para monitoramento.	x	x
8.0 – ENCAMINHAMENTO E ENCERRAMENTO			
-Apresentar na reunião ordinária do mês de dezembro a minuta da lei ambiental do mun. de Lagoa Santa: Rosângela Bicalho -Enviar ata da reunião ordinária do Ribeirão da Mata ao convidado Carlo Vom que teve como ponto de pauta sobre a elevatória questionada durante a reunião: Equipe de Mob (Derza/ Amanda). -Agendar a visita a ETA UPA Sabará-Projeto Jardins Filtrantes: Equipe de Mob: Derza e Amanda -Convidar a Secretaria de Desenvolvimento de obras de Lagoa Santa para apresentar as medidas tomadas a respeito da drenagem na cidade de Lagoa Santa: Equipe Mob (Derza/ Amanda) -Análise dos documentos apresentados pelo Rodrigo Andrade (Aeroporto de Confins) e confecção de um só documento: Daniel Duarte -Envio de um oício à Infraero convidando para participação na reunião do SCBH Carste com o objetivo de esclarecer a respeito dos estudos hidrológicos referentes às Lagoas de Confins.		
Responsável pelo registro:	**Amanda Amorim – Equipe de Mobilização do CBH Rio das Velhas**		

9ª Reunião Ordinária Subcomitê Carste (Vinculado ao CBH Rio das Velhas)
Município de Lagoa Santa - 20 de novembro de 2014 - 14h00.
Gestão 2013/2015

ENTIDADE	nº	T/S	INSTITUIÇÃO	REPRESENTANTE	E-MAIL	TELEFONE	ASSINATURA
PODER PÚBLICO	1	TITULAR	Prefeitura de Confins	Maria Auxiliadora Silva Lopes	doraconfins@yahoo.com.br	(31)-36861423-92812757	
		SUPLENTE	Prefeitura de Pedro Leopoldo	Silvany Geralda Correa	fgcorrea@pedroleopoldo.mg.gov.br	(31)-36605109	
	2	TITULAR	Prefeitura de Matozinhos	Roberto Emílio Mendes Pereira	meioambiente@matozinhos.mg.gov.br	(31)-37125538/86681484 (31)3712-7229	
		SUPLENTE	Prefeitura de Funilândia	Elton Dias Barcelos	admfunil@gmail.com/gabinete@funilandia.mg.gov.br/	(31)-37136229/84892835?	
	3	TITULAR	IEF	Rogério Tavares de Oliveira	rogerio.tavares@meioambientemg.gov.br	(31)-36898592	
		SUPLENTE	ICMBIO (APA Carste Lagoa Santa)	Cláudia Barbosa	claudia.barbosa@icmbio.gov.br	(31)-88895151	
	4	TITULAR	Prefeitura de Lagoa Santa	Rosângela Maria Bicalho	rosangella.bicalho@gmail.com,meioambiente@lagoasanta.mg.gov.br	(31) 36881369/ 88175002	
		SUPLENTE	Prefeitura de Prudente de Morais	Mariana Costa	meioambiente.prudente@gmail.com	(31)37111212/031 9154 - 9707	
USUÁRIOS	5	TITULAR	Terras de Fidalgo/Fashion City	Daniel Duarte	sustentabilidade@terrasfidalgo.com.br	(31) 85585549	
		SUPLENTE	Mineração Campinho	Múcio Túlio Teixeira Alvim	diretoria@cenatte.com.br	(31)-36608945	
	6	**TITULAR**	**Copasa**	**Rogerio Rodrigues Gonçalves**	**rogerio.goncalves@copasa.com.br/ dtmv@copasa.com.br**	**(31) 36894457/98554130 36894457/36894551**	
		SUPLENTE	Mineração Lapa Vermelha Ltda	Rodrigo Simões	rodrigosimoes@lapavermelha.com.br/diretoria@lapavermelha.com.br	(31)-9976-2088/ 3660-3100	
	7	TITULAR	Condomínio Estância das Amendoeiras	José Márcio de Lima Franco	famas2004@uol.com.br	(31)36815692/ 85611608	
		SUPLENTE	Mineração Belocal Ltda	Mariana de Souza Inácio	mariana.inacio@lhoist.com	(31) 36293547	
	8	TITULAR	Lafarge Brasil S.A	José Aparecido Duarte	jose.duarte@larfarge.com	(31)37129222/99427733	
		SUPLENTE	Holcim	Ynamã Vieira	ynama.vieira@holcim.com	(31)36609489	
SOCIEDADE CIVIL	9	TITULAR	Assoc. Moradores Sitiantes Ent. Lagoas de Confins	Rodrigo Costa Andrade	digaocost@yahoo.com.br	(31)-36624471/98807011	
		SUPLENTE	Associação Lagoa Viva	Conceição L. Lopes	ceicaolimalopes@gmail.com	(31)86632091	
	10	TITULAR	Assoc. de moradores Joá- AMJO (Lagoa Santa)	Kurt Erwin Glatz	keglatz@yahoo.com.br	(31)-36813468/99812938	
		SUPLENTE	PEDALAGOA	Nelson Murta	nelsonmurta@hotmail.com	(31)-91295353	
	11	TITULAR	ADAO- Matozinhos	Francisca de Paula Martins	chikinhamartins@gmail.com	(31)-96473173	
		SUPLENTE	Instituto Guaicuy	José de Castro Procópio	procopiodecastro@gmail.com	(31)96292735	
	12	TITULAR	ABES-MG	Maria de Fátima Guimarães Gouvea	fatimaggouvea@gmail.com	(31)-36881370/99837250	
		SUPLENTE					

9ª REUNIÃO ORDINÁRIA SCBH CARSTE

20 DE NOVEMBRO DE 2014

LOCAL: AUDITÓRIO DO CENTRO VOCACIONAL TECNOLÓGICO – CVT/UAITEC – BAIRRO VÁRZEA – MUNICÍPIO DE LAGOA SANTA

	NOME	ENTIDADE	TEL/FAX/CEL	E-MAIL (letra de forma)
1	Aluza Costa Nogueira	CBH Rio das Velhas	31 32228350	aluza.nogueira@cbhvelhas.org.br
2	Amanda Amorim Alves	CBH rio velhas	31. 3222 8350	amanda.amorim@cbhvelhas.org.br.
3	NESSIAS PEDRO DE MEIRO JÚNIOR	ICMBIO	(31) 3681-3185	nessias.melo-junior@icmbio.gov.br.
4	Maria Lucia de Alcântara Luis	S Agricultura e Pecuária	84210379	lucia.alcantara.luis@hotmail.com.BR
5	Kathelin de F. O. Alves.	Prefeitura de Matozinhos/Diretoria de meio Ambiente	(31) 3712-7929	meioambiente@matozinhos.mg.gov.br
6	Cilmara Luiz Campos	Pref. matozinhos - diretor meio ambiente	(31) 3712-7929	meioambiente@matozinhos.mg.gov.br.
7	Carlos von Sperling Giesecke	AMAR - VISITANTE	(31)38616739	INSTRUTEC@INSTRUTECPROJETOS.com.br
8	Luisa Cunha Cota	Parque E. Dumidouro	(31)3689-8585	luisa.cota@meioambiente.mg.gov.br.
9				
10				
11				
12				
13				
14				
15				
16				

Ofício Nº 013/2014/SCBH-CARSTE

Belo Horizonte, 12 de dezembro de 2014**.**

Ref.: **10ª Reunião Ordinária do Subcomitê Carste**

Prezados (as) Senhores(as) conselheiros e convidados,

Em continuidade com as atividades do Subcomitê carste, para o ano de 2014, gostaríamos de convidá-lo(a) para a reunião ordinária que será realizada no dia **18 de dezembro de 2014, Local: CRAS (Centro de Referência de Assistência Social), rua São José, nº 287, em frente a COPASA, Município de Confins , com início às 14h00min.**

Pauta:

1.0. Recepção dos Conselheiros e Convidados.

2.0. Aprovação da ata da 9ª reunião ordinária SCBH Carste, realizada no dia 20/11/2014. (em anexo, favor fazer leitura prévia)

3.0. Informes Gerais:

3.1. Jardins Filtrantes– Visita técnica realizada no dia 09/12, a UPA do Município de Sabará.

3.2. Encaminhamentos (Divergências entre os estudos hidrológicos das lagoas do município de Confins).

4.0. Discussão sobre duas denúncias no município de Confins (Capim Seco/Correguinho)

5.0. Discussão e apresentação da Minuta da Lei Ambiental de Lagoa Santa – Rosangela Bicalho.

6.0. Modelo de sistema de drenagem pluvial para prevenir o assoreamento das Lagoas Cársticas (modelo de Lagoa Santa) (à confirmar)

7.0. Apresentação da ECOAVIS. Gustavo Perdesoli (Presidente) (à confirmar)

8.0. Encaminhamentos e encerramento.

***OBS: Convide outros conselhos do seu município a participarem!**

Quaisquer informações complementares e a confirmação de sua presença ou representante poderão ser feitas através dos telefones (31) 3222-8350, com Derza Nogueira ou por meio dos endereços eletrônicos derza.nogueira@cbhvelhas.org.br e amanda. amorim@cbhvelhas.org.br.

Certo de contarmos com a sua inestimável participação, subscrevo-me.

Atenciosamente,

Daniel Duarte
Coordenador Geral do SCBH Carste

10ª Reunião Ordinária Subcomitê Carste (Vinculado ao CBH Rio das Velhas)
Município de Confins- 18 de dezembro de 2014 - 14h00.
Gestão 2013/2015

ENTIDADE	nº	T/S	INSTITUIÇÃO	REPRESENTANTE	E-MAIL	TELEFONE	ASSINATURA
PODER PÚBLICO	1	TITULAR	Prefeitura de Confins	Maria Auxiliadora Silva Lopes	doraconfins@yahoo.com.br	(31)-36861423-92812757	
		SUPLENTE	Prefeitura de Pedro Leopoldo	Silvany Geralda Correa	fgcorrea@pedroleopoldo.mg.gov.br	(31)-36605109	
	2	TITULAR	Prefeitura de Matozinhos	Roberto Emílio Mendes Pereira	meioambiente@matozinhos.mg.gov.br	(31)-37125538/86681484	
		SUPLENTE	Prefeitura de Funilândia	Elton Dias Barcelos	admfunil@gmail.com/gabinete@funilandia.mg.gov.br/	(31)-37136229	
	3	TITULAR	IEF	Rogério Tavares de Oliveira	rogerio.tavares@meioambientemg.gov.br	(31)-36898592	
		SUPLENTE	ICMBIO (APA Carste Lagoa Santa)	Cláudia Barbosa	claudia.barbosa@icmbio.gov.br	(31)-88895151	
	4	TITULAR	Prefeitura de Lagoa Santa	Rosângela Maria Bicalho	rosangella.bicalho@gmail.com,meioambiente@lagoasanta.mg.gov.br	(31) 36881369/ 88175002	
		SUPLENTE	Prefeitura de Prudente de Morais	Mariana Costa	meioambiente.prudente@gmail.com	(31)37111212/031 9154 - 9707	
USUÁRIOS	5	TITULAR	Terras de Fidalgo/Fashion City	Daniel Duarte	sustentabilidade@terrasfidalgo.com.br	(31) 85585549	
		SUPLENTE	Mineração Campinho	Múcio Túlio Teixeira Alvim	diretoria@cenatte.com.br	(31)-36608945	
	6	**TITULAR**	**Copasa**				
		SUPLENTE	Mineração Lapa Vermelha Ltda	Rodrigo Simões	rodrigosimoes@lapavermelha.com.br/diretoria@lapavermelha.com.br	(31)-9976-2088/ 3660-3100	
	7	TITULAR	Condomínio Estância das Amendoeiras	José Márcio de Lima Franco	famas2004@uol.com.br	(31)36815692/ 85611608	
		SUPLENTE	Mineração Belocal Ltda	Mariana de Souza Inácio	mariana.inacio@lhoist.com	(31) 36293547	
	8	TITULAR	Lafarge Brasil S.A	José Aparecido Duarte	jose.duarte@larfarge.com	(31)37129222/99427733	
		SUPLENTE	Holcim	Ynamã Vieira	ynama.vieira@holcim.com	(31)36609489	
SOCIEDADE CIVIL	9	TITULAR	Assoc. Moradores Sitiantes Ent. Lagoas de Confins	Rodrigo Costa Andrade	digaocost@yahoo.com.br	(31)-36624471/98807011	
		SUPLENTE	Associação Lagoa Viva	Conceição L. Lopes	ceicaolimalopes@gmail.com	(31)86632091	
	10	TITULAR	Assoc. de moradores Joá- AMJO (Lagoa Santa)	Kurt Erwin Glatz	keglatz@yahoo.com.br	(31)-36813468/99812938	
		SUPLENTE	PEDALAGOA	Nelson Murta	nelsonmurta@hotmail.com	(31)-91295353	
	11	TITULAR	ADAO- Matozinhos	Francisca de Paula Martins	chikinhamartins@gmail.com	(31)-96473173	
		SUPLENTE	Instituto Guaicuy	José de Castro Procópio	procopiodecastro@gmail.com	(31)96292735	
	12	TITULAR	ABES-MG	Maria de Fátima Guimarães Gouvea	fatimaggouvea@gmail.com	(31)-36881370/99837250	
		SUPLENTE					

CBH Rio das Velhas

Carste

10ª Reunião Ordinária SCBH CARSTE

18 de dezembro de 2014, hora: 14h00

Local: CRAS – Confins, Centro/ Município de confins

	NOME	ENTIDADE	TEL/FAX/CEL	E-MAIL (letra de forma)
1	Jucileia Gonçalves Cardoso		8736-3429.	JucileiaCardoso@yahoo.com.br.
2	Sandro Cardoso Soares		88884602	ssandro@oi.com.br
3	Moema Maria Silveira	COPASA	71785074	moema.maria@copasa.com.br
4	Roberta Magalhães	SPE FCTY	86784120	roberta.mbrilhetag@hotmail.com
5	Gustavo Pedersoli	Ecoavis	(31) 9191-3801	gustavopedersoli@ecoavis.org.br
6	Maria Manilha P. Gomes	AMAR / Lagoa Sta.		mmpcomes@gmail.com
7	Carlos von Sperling	AMAR / Lagoa Sta	(31) 98612739	INSTRUTEC@INSTRUTEC.COM.BR
8	Amanda de Amorim Alves	CBH Rio Velhas	31-32228350	amanda.amorim@cbhvelhas.org.br
9	Deuza Costa Noguina	CBH Rio das Velhas	31-32228350	deuza.noguina@cbhvelhas.org.br
10	Claudia Barbosa	ICMBio APA	(31) 3681-3185	claudia.barbosa@icmbio.gov.br
11	Lorena Christine Xavier Costa	Prefeitura M. de Confins	(31) 87832949	Lcxcosta@Yahoo.com.br
12	Magda dos Santos Rocha	ONG Waita	(31) 9225-1571	magdasantos@ymail.com
13	Alice Rabelo de Sá Lopes	Instituto de Pesquisa e Conservação WAJIA	(31) 87395322	alice_biologa@yahoo.com.br.
14	Eriba Suzanna Bányai	AMAR / Museu da Lapinha Lagoa Sta	(31) 9158-7211	erikarapunzel@gmail.com.
15	Rodrigo Costa Andrade	AMOCONFINS / Assoc. Moradores do Entorno das Lagoas de Confins	31-98807011	diggocost@yahoo.com.br
16				

Subcomitê Rio Cipó

Ofício n° 13/2014 – SCBH Rio Cipó

Belo Horizonte, 22 de agosto de 2014.

Prezado(a) Senhor(a),

Em continuidade as atividades desenvolvidas pelo Subcomitê da Bacia Hidrográfica do Rio Cipó (SCBH Rio Cipó), convidamos para 12° Reunião Ordinária que será realizada no dia 27 de outubro de 2014 (segunda-feira), na sede da Associação Comunitária João Nogueira Duarte e Fundação Comunitária Rio Cipó, localizada à Rua Jatobá, n°130 - Centro, Distrito da Serra do Cipó – Santana do Riacho/MG, com início às 13h30.

Pauta:

1. Aprovação da ata – reunião realizada no dia 18/08/2014;
2. Informes:
   1.1. Status dos planos municipais de saneamento básico;
   1.2. Situação dos incêndios no Parque Nacional da Serra do Cipó.
3. Retorno da reunião com os produtores rurais de Santana de Pirapama;
4. Apresentação da importância da retenção da água das chuvas na propriedade rural (Sílvio de Castro Fonseca – IEF);
5. Avaliação e encaminhamentos do Seminário do SCBH Rio Cipó;
6. Discussões e encaminhamentos.

Quaisquer informações complementares e a confirmação de sua presença ou representante poderão ser feitas através do telefone (31) 3222 8350, ou por meio do endereço eletrônico fernanda.oliveira@cbhvelhas.org.br.

Certo de contarmos com a sua inestimável participação, subscrevo-me.

Atenciosamente,

Fernanda Souto Loyola
Coordenadora do SCBH Rio Cipó

REGISTRO DE REUNIÃO

Objeto:	12° Reunião Ordinária do SCBH Rio Cipó

Reunião n°	12º reunião	Próxima reunião:	13º reunião
Data:	27/10/2014	Data:	24/11/2014
Horário:	13h30	Horário	13h30
Local:	Santana do Riacho	Local:	Santana do Riacho

Conselheiros(as)/ Entidades presentes:

Nomes:	Representação:	Entidade:
José Geraldo Araújo	Titular	ICMBIO
Poliana Aparecida Valgas de Carvalho	Titular	Pref. Mun. Santana de Pirapama
Silvio de Castro Fonseca	Suplente	IEF
Livia de Paiva Pacheco	Titular	Circuito Serra do Cipó
Oswaldo Machado dos Santos	Suplente	Fazenda Monjolos
Fernanda Souto Loyola	Titular	ACAM
Bruno Dutra Araújo	Convidado	COBRAPE
Fabiana de Cerqueira	Convidada	COBRAPE
Daniela Campos Filippo	Convidada	INOP
Diego Cirino Teixeira	Convidado	PMSR
Maura Azevedo	Convidada	Assoc. Comunitária
Fernanda Oliveira	Convidada	E.M CBH Rio das Velhas
Amanda de Amorim Alves	Convidada	E.M CBH Rio das Velhas

Conselheiros(as)/ Entidades ausentes:

Nomes:	Representação:	Entidade:
Samuel Victor Maia Nascimento	Titular	Pref. Mun. Santana do Riacho
Claudia de Castro Rosa	Titular	Pref. Mun. Baldim
Lairto Divino de Almeida	Titular	Pref. Mun.Jaboticatubas
Kátia Liliane Rosa	Titular	Pref. Mun. Presidente Juscelino
Maria Stela Ferreira dos Santos	suplente	Escola Est. Dona Francisca Josina
Maria Mércia Rodrigues	suplente	Escola Est. Oscar Artur Guimarães
Cleiber Junior de Souza Batista	Titular	Copasa
Jose Eustaquio Miranda	Titular	Serra do Cipó Convention
Roberto Rimond Baruqui	Titular	Assoc. Com. Serra do Cipó
Wilson Neves Martins	Suplente	Sind Trabalhadores Rurais de Baldim
Antônio Thomaz G. Machado	Titular	Instituto Guaicuy
Elena Gomes Candeia	Titular	COOMARB
Adair Fraga de Morais	Titular	Assoc. Com. Joao Nogueira Duarte
Simone Fontes Pasko	Suplente	4 Cantos do Mundo
José Geraldo Soares Silvério	Titular	Arte Vale do Cipó
Ana Carolina de Oliveira Neves	Suplente	Inst.Biotrópicos
Silvia de Souza Lima	Suplente	Instituto Jardim Cultural
Marcos Paulo Torres Gomes	Titular	Assoc. Com. Santana Riacho e Com. Rurais

Pauta:

1. Aprovação da ata – reunião realizada no dia 18/08/2014;
2. Informes
   - 1.1. Status dos planos municipais de saneamento básico;
   - 1.2. Situação dos incêndios no Parque Nacional da Serra do Cipó.
3. Retorno da reunião com os produtores rurais de Santana de Pirapama;
4. Apresentação da importância da retenção da água das chuvas na propriedade rural (Sílvio de Castro Fonseca – IEF);
5. Avaliação e encaminhamentos do Seminário do SCBH Rio Cipó;
6. Discussões e encaminhamentos.

Gravação	Resumo dos assuntos tratados	Encaminhamentos/OBS	Responsável
1. Aprovação da ata - reunião realizada no dia 18/08/2014;			
1min28seg--18min	Ata aprovada sem alterações	x	x
2. Informes:			
18min36s-55min46 s	**1.1. Status dos planos municipais de saneamento básico**:Bruno-Cobrape apresenta o resultado da Oficina de Educação ambiental promovida a respeito do Plano de Saneamanento nos municípios. Informa que a atividade teve como objetivo incentivar a participação social da população e compreensão da importância do saneamento básico. Fabiana-Cobrape fala sobre o Produto 4 que trata dos programas, projetos e ações. Informa que em Santana do Riacho já se encontra finalizado e que para os municípios de Santana de Pirapama, Jaboticatubas e Baldim o prazo de entrega é para o dia 5 de novembro de 2014. Informa que a partir dos diagnósticos realizados nos municípios, ocorre neste produto a proposta de ações para que os municípios possam conseguir sanar as deficiências de saneamento. Informa que ocorreram as reuniões com os Grupos de Trabalho nos municípios e que a proposta da realização das ações é para um prazo de 20 anos. Informa também que o prazo para a entrega total dos produtos é para o início de dezembro de 2014. Dois produtos já foram entregues. **1.2. Situação dos incêndios no Parque Nacional da Serra do Cipó.** Uma grande extensão da área do Parque que foi atingida pelo incêndio. Foram vários focos de incêndio, mas um foco tomou grandes proporções. Ocorreu grande mobilização para o combate que contou com 42 brigadistas (alguns do parque, outros do ICmBIO, IBAMA e voluntários). Foram utilizados aviões, helicopteros, etc e o envolvimento da prefeitura e socidadade local. Informa que a APA Morro da Pedreira tem feito a operação entitulada "Boa vizinhança", que objetiva o envolvimento da comunidade na prevenção dos incêndios, plano de manejo de queimadas,etc. O plano de manejo será discutido em reuniões futuras.	x	x
3. Retorno da reunião com os produtores rurais de Santana de Pirapama;			
55min48seg	Fernanda Oliveira informa que a reunião com os produtores rurais ocorreu no dia 27 de setembro, após a realização do seminário. Essa reunião foi uma demanda que se desenvolveu a partir de um depoimento de um produtor rural de Santana de Pirapama que demonstrou preocupação em relação à situação hídrica na área rural do município, pois existe uma escassez generalizada. Outra preocupação é em relação à necessidade do cercamento de nascentes, no qual o produtor considera importante mas observa uma dificuldade de conscientizar os outros produtores quanto a essa necessidade de realizar o cercamento. Como encaminhamento da reunião, surgiu a proposta de realizar uma reunião entre o CBH Rio das Velhas, produtores rurais, representantes das prefeituras, IEF, EMATER e verificar o que poderia ser feito. Nessa reunião realizada participaram um bom público, com 20 produtores rurais, a prefeita de Santana de Pirapama, IEF, EMATER e Equipe de Mobilização-CBH Rio das Velhas.Um momento da reunião foi uma apresentação sobre o papel da equipe de mobilização do CBH Rio das Velhas e o segundo foi a apresentação do Silvio de Castro-IEF sobre o pré projeto São Tomé, demonstrando a importância de reter a água da chuva na proprideda. Como encaminhamento, ficou a demanda de ocorrer a apresentação do Silvio na reunião ordinária do SCBH Rio Cipó e também realizar uma reunião com o Ministério Público, IGAN, CBH RIo das Velhas, mas Fernanda Oliveira não tem conhecimento sobre esse reunião, se ela aconteceu ou não. Comenta que a situação em Santana de Pirapama é muito grave em relação ao abastecimento de água.	x	x
4. Apresentação da importância da retenção da água das chuvas na propriedade rural (Sílvio de Castro Fonseca – IEF);			

2h47min29seg	Silvio de Castro-IEF apresenta o pré projeto São Tome´. Informa que o trabalho começou a se desenvolver em julho, após os produtores informarem sobre o problema da escassez hídrica. Demonstra a importância da água e os maiores inimigos das nascentes e propriedades rurais. Mostra os depoimentos dos moradores de Sanatana de Pirapama, pontua o que é necessário para recuperação das nascentes e sua preservação nas propriedades rurais, sendo a retenção da água da chuva, o cercamento das nascentes umas das ações necessárias. Silvio informa que foi a campo para coletar dados com os produtores. Sugere no pre-projeto São Tomé, que o produtor rural possa utilizar as suas economias para essas ações, sendo desejável também obter como parceiro o Governo Federal, para facilitar o acesso aos produtores de linha de crédito nos banscos, Governo Estadual, investindo na priorização do atendimento pelos técnicos dos órgãos ambientais da empresa, assistência técnica aos produtores rurais inseridos no pre-projeto São Tomé para facilitar o acesso do produtor ao financiamento.Silvio e SCBH Rio Cipó encaminhou um oficioreferente ao pré-projeto São Tomé ao presidente do CBH Rio das Velhas e foi solicitado pelos conselheiros que o presidente do CBH Rio da Velhas pautasse o assunto em plenária, na próxima reunião do Comitê.	encaminhar o oficio referente ao pré-projeto São Tomé ao presidente do CBH Rio das Velhas e e solicitar que o projeto seja assunto em pauta na na próxima reunião do Comitê do CBH Rio das Velhas.	equipe mob-CBH Rio das Velhas-Fernanda Oliveira
5.Avaliação e encaminhamentos do Seminário do SCBH Rio Cipó;			
h47min43----3h21min20s	Fernanda Loyola informa que foram feitos vários questionamentos após o seminário. Informa a necessidade de debater de forma efetiva as ações a partir do seminário com o objetivo de melhorar a qualidade da água.Sr Oswaldo e outros conselheiros informam da necessidade de sanar dúvidas geradas a respeito da tecnologia Jardins Filtrantes, como por exemplo sobre a sua eficiência prática. Fernanda Oliveira informa que após o seminário, um dos palestrantes, Carlos Augusto de Lemos a convidou para uma reunião. Nessa reunião Carlos perguntou o porque o professor Luiz Mario foi convidado para dar a palestra no seminário e demonstrou uma preocupação referente as informaçoes apresentadas pelo professor, pois essas não condiz com a realidade. Fernanda Oliveira informa que a sua preocupação é que os fatos não se tornem boatos e que a técnica tem sido bastante discutida em outros subcomitês , no CBH Rio das Velhas, na ARSAE, na COPASA e na ABES.	Convidar um representante da ABES, ou COPASA que tenha conhecimento sobre a tecnologia Jardins Filltrantes para participar da próxima reunião ordinária com a finalidade de esclarecer dúvidas sobre o processo.	equipe mob-Fernanda Oliveira, Amanda
6. Discussões e encaminhamentos.			
Fernanda Oliveira propõe aos conselheiros que enviem sugestões de pauta-Conselheiros do SCBH Rio Cipó; Sugestão que o processo eleitoral para composição do SCBH Rio Cipó ocorra em março de 2014, pois é necessário mobilizar para tal; Encaminhar o oficio referente ao pré-projeto São Tomé ao presidente do CBH Rio das Velhas e e solicitar que o projeto seja assunto em pauta na na próxima reunião do Comitê do CBH Rio das Velhas-Equipe de Mobilização CBH Rio das Velhas. Convidar um representante da ABES, ou COPASA que tenha conhecimento sobre a tecnologia Jardins Filltrantes para participar da próxima reunião ordinária com a finalidade de esclarecer dúvidas sobre o processo. Pensar na possibilidade de realizar futuramente uma visita técnica para conhecer a tecnologia Jardins Filtrantes.			
A próxima Reunião Ordinária do SCBH Rio Cipó será realizada Santana do Riacho			
Responsável pelo registro:	Amanda Amorim- E. M. do CBH Rio das Velhas		

Subcomitê da Bacia Hidrográfica do Rio Cipó

CBH RIO DAS VELHAS

SUBCOMITÊ DA BACIA HIDROGRÁFICA DO RIO CIPÓ

SCBH Rio Cipó (Vinculado ao CBH-Velhas)

LISTA DE PRESENÇA - Data: 27 de outubro de 2014

LOCAL: Distrito da Serra do Cipó - Santana do Riacho/ Minas Gerais

Nº	Nome	Entidade	Email	Telefone	Assinatura
		Membros do Poder Público			
		TITULAR			
1	Samuel Victor Maia Nascimento	Prefeitura Municipal de Santana Riacho	engenharia@santanadoriacho.mg.gov.br	(31) 8879 0654	
2	José Geraldo Araújo	ICMBIO	jose-geraldo.araujo@icmbio.gov.br	(31) 3718 7469	
3	Cláudia de Castro Rosa	Prefeitura Municipal de Baldim	claudiambiente@yahoo.com.br	(31) 8350 4190	
4	Lairto Divino de Almeida	Prefeitura Municipal de Jaboticatubas	lairtosema@gmail.com	(31) 9952 4954	
5	Kátia Liliane Rosa	Prefeitura Municipal de Presidente Juscelino	katialilianerosa@ymail.com	(38) 9907 2004	
6	Poliana Aparecida Valgas de Carvalho	Prefeitura Municipal de Santana de Pirapama	pollivalgas@yahoo.com.br	(31) 9672 6002	
		SUPLENTES			
1	Maria Stela Ferreira dos Santos	Escola Estadual Dona Francisca Josina	nharita@yahoo.com.br	(31) 9986 6452	
2	Em aberto	Em aberto	Em aberto		
3	Maria Mércia Rodrigues	Escola Estadual Oscar Artur Guimarães	pagusv@yahoo.com.br	(31) 9651 1587	
4	Sílvio de Castro Fonseca	Instituto Estadual de Florestas – IEF	silvio.fonseca@meioambiente.mg.gov.br	(31) 3774 8273	
5	Em aberto	Em aberto	Em aberto		
6	Em aberto	Em aberto	Em aberto		
		Membros Usuários			
		TITULAR			
1	Lívia de Paiva Pacheco	Circuito Serra do Cipó	liviadepaiva@yahoo.com.br	(31) 9988 4468	
2	Em aberto	Em aberto	Em aberto		
3	Em aberto	Em aberto	Em aberto		
4	Cleiber Júnior de Souza Batista	COPASA	cleiber.batista@copasa.com.br	(31) 9134 0283	
5	José Eustáquio Miranda	Serra do Cipó Convention & Visitors Bureau	eustaquio@chaodaserra.com.br	(31) 9616 9967	
6	Roberto Rimond Baruqui	Associação Comercial da Serra do Cipó	contato@pousadadaspedras.net	(31) 8850 8001	
		SUPLENTES			
1	Em aberto	Em aberto	Em aberto		
2	Em aberto	Em aberto	Em aberto		
3	Wilson Neves Martins	Sindicato dos Trabalhadores Rurais de Baldim		(31) 9771 0664	

4	Em aberto	Em aberto	Em aberto		
5	Oswaldo Machado dos Santos	Fazenda Monjolos	reservas@fazendamonjolos.com.br	(31) 3718 7011	O. Mach.
6	Em aberto	Em aberto	Em aberto		
Membros Sociedade Civil					
TITULAR					
1	Antônio Thomaz G. da Matta Machado	Instituto Guaicuy	thomaz@medicina.ufmg.br	(31) 3409 9818	
2	Em aberto	Em aberto	Em aberto		
3	Fernanda Souto Loyola	ACAM	ffernandaloyola@yahoo.com.br	(31) 9837 9973	Fernanda Loyola
4	Elena Gomes Candeia	COOMARB	elenabrasil@ymail.com	(31) 8357 5352	
5	Adair Fraga de Morais	Associação Comunitária João Nogueira Duarte	adairfraga@terra.com.br	(31) 9984 1383	
6	Marcos Paulo Torres Gomes	Associação Comunitária de Santana do Riacho e Comunidades Rurais	autoescolasantana@gmail.com	(31) 8673 2213	
SUPLENTES					
1	Simone Fontes Pasko	4 Cantos do Mundo	amalapinha@hotmail.com	(31) 8649 4344	
2	José Geraldo Soares Silvério	Arte Vale Cipó	zedovale@yahoo.com	(31) 9511 8897	
3	Ana Carolina de Oliveira Neves	Instituto Biotrópicos	ananeves@biotropicos.org.br	(31) 9321 5549	
4	Sílvia de Souza Lima	Instituto Jardim Cultural	geovana@jardimproducoes.com.br	(31) 9243 2575	
5	Em aberto	Em aberto	Em aberto		
6	Em aberto	Em aberto	Em aberto		

12° Reunião Ordinária do Subcomitê da Bacia Hidrográfica do Rio Cipó

Subcomitê da Bacia Hidrográfica do Rio Cipó

Data: 27 de outubro de 2014

Local: Distrito da Serra do Cipó – Santana do Riacho/ Minas Gerais

Lista de presença – Convidados(as)

	NOME	ENTIDADE	TEL/FAX/CEL	E-MAIL (letra de forma)
1	Bruno Dutra de Araújo	COBRAPE	3546-1970	brunoaraujo@cobrape.com.br
2	Fabiana de Cerqueira Martins	COBRAPE	3546-1960/9148-7123	fabianamartins@cobrape.com.br
3	Amanda de Amorim Alves	EM. CBH Velhas	32228350	amanda.amorim@cbhvelhas.org.br.
4	Daniela Campos De Filippo	INOT	9896-1512	danidefilippo@hotmail.com
5	DIEGO CIRINO TEIXEIRA	PMSR	88640419	DIEGOCTEIXEIRA@HOTMAIL.COM
6	MAURA R. AZEVEDO	ASS. COMUNITÁRIA S.NO	31/87469245	Azevedo.
7	FERNANDA OLIVEIRA	E.M CBH VELHAS	(31)32228350	FERNANDA.OLIVEIRA@CBHVELHAS.ORG.BR
8				
9				
10				
11				
12				
13				
14				
15				
16				

Ofício n° 15/2014 – SCBH Rio Cipó

Belo Horizonte, 19 de novembro de 2014.

Prezado(a) Senhor(a),

Em continuidade as atividades desenvolvidas pelo Subcomitê da Bacia Hidrográfica do Rio Cipó (SCBH Rio Cipó), convidamos para 13° Reunião Ordinária que será realizada no dia 24 de novembro de 2014 (segunda-feira), na sede da Associação Comunitária João Nogueira Duarte e Fundação Comunitária Rio Cipó, localizada à Rua Jatobá, n°130 - Centro, Distrito da Serra do Cipó – Santana do Riacho/MG, com início às 13h30.

Pauta:

1. Aprovação da ata – reunião realizada no dia 27/10/2014;
2. Informes:
   1.1. Status dos planos municipais de saneamento básico.
   1.2. Retorno CBH Rio das Velhas – Projeto São Tomé.
   1.3. Informações sobre projetos alternativos de tratamento de esgotos domésticos na região do Rio Cipó.
3. Avaliação das ações e atividades do subcomitê em 2014 e encaminhamentos de planejamento para 2015.
4. Discussões e encaminhamentos.

Quaisquer informações complementares e a confirmação de sua presença ou representante poderão ser feitas através do telefone (31) 3222 8350, ou por meio do endereço eletrônico izabel.nogueira@cbhvelhas.org.br.

Certo de contarmos com a sua inestimável participação, subscrevo-me.

Atenciosamente,

Fernanda Souto Loyola
Coordenadora do SCBH Rio Cipó

REGISTRO DE REUNIÃO

Subcomitê da Bacia Hidrográfica do Rio Cipó

Objeto:	13° Reunião Ordinária do SCBH Rio Cipó		
Reunião n°	13º reunião	Próxima reunião:	14º reunião
Data:	24/11/2014	Data:	23/02/2014
Horário:	13h30	Horário	13h30
Local:	Santana do Riacho	Local:	a definir
Conselheiros(as)/ Entidades presentes:			
Nomes:		Representação:	Entidade:
José Geraldo Araújo		Titular	ICMBIO
Oswaldo Machado dos Santos		Suplente	Fazenda Monjolos
Fernanda Souto Loyola		Titular	ACAM
Liléia G. Diotaivti		Convidada	INOT
Daniela Campos de Felippo		Convidada	INOT
Márcio A. F. Torres		Convidado	Prefeitura Municipal de Santana do Riacho
Fabiana de Cerqueira Martins		Convidada	COBRAPE
Bruno D. de Araújo		Convidado	COBRAPE
Izabel Nogueira		Convidada	E. M. CBH Rio das Velhas
Fernanda Oliveira		Convidada	E. M. CBH Rio das Velhas
Conselheiros(as)/ Entidades ausentes:			
Nomes:		Representação:	Entidade:
Samuel Victor Maia Nascimento		Titular	Prefeitura Municipal de Santana do Riacho
Cláudia de Castro Rosa		Titular	Prefeitura Municipal de Baldim
Lairto Divino de Almeida		Titular	Prefeitura Municipal de Jaboticatubas
Kátia Liliane Rosa		Titular	Prefeitura Municipal de Presidente Juscelino
Poliana Aparecida Valgas de Carvalho		Titular	Prefeitura Municupal de Santana de Pirapama
Maria Stela Ferreira dos Santos		Suplente	E. E. Dona Francisca Josina
Maria Mércia Rodrigues		Suplente	E. E; Oscar Arthur Guimarães
Sílvio de Castro Fonseca		Suplente	IEF
Lívia de Paiva Pacheco		Titular	Circuito Serra do Cipó
Cleiber Júnior de Souza Batista		Titular	COPASA
José Eustáquio Miranda		Titular	Serra do Cipó Convention &Visitors Bureau
Wilson Neves Martins		Suplente	Sindicato dos Trabalhadores Rurais de Baldim
Antônio Thomaz G. da Mata Machado		Titular	Instituto Guaicuy
Elena Gomes Candeia		Titular	COOMARB
Vânia Maria Santos M. de Souza		Titular	Ass. Com. João Nogueira Duarte
Marcos Paulo Torres Gomes		Titular	Ass. Com. Santana do Riacho e Com. Rurais
José Geraldo Soares Silvério		Suplente	Arte Vale Cipó

Pauta:	1. Aprovação da ata - reunião realizada no dia 27/10/2014;	
	Informes	2.1. Status dos planos municipais de saneamento básico
		2.2. Retorno CBH Rio das Velhas - Projeto São Tomé
		2.3. Informações sobre projetos alternativos de tratamento de esgotos domésticos na região do Rio Cipó;
	3. Avaliação das ações e atividades do Subcomitê em 2014 e encaminhamentos de planejamento para 2015;	
	4. Discussões, encaminhamentos, outros.	

Gravação	Resumo dos assuntos tratados	Encaminhamentos/OBS	Responsável
1. Aprovação da ata - reunião realizada no dia 27/10/2014;			
00:00:00 - 00:00:46	Documento aprovado sem alterações	X	X
2. Informes:			

00:00:46 - 01:59:06	Sobre o status dos planos municipais de saneamento básico, Bruno Araújo da empresa COBRAPE explica que atualmente a empresa está elaborando os produtos: "Prognósticos e alternativas para universialização" e "Programas, projetos e ações". Nas próximas semanas serão realizadas as conferências onde esses produtos serão apresentados. As conferências de Presidente Juscelino e Santana de Pirapama já foram realizadas. As conferências de encerramento estão previstas para os dias 08 e 09 de dezembro. Por fim, explica a metodologia utilizada para realizar a mobilização.	Próximas conferências: 25/11 às 08h30 em Jaboticatubas, às 18h30 em Santana do Riacho e 26/11 às 18h30 em Baldim.	Todos os(as) Conselheiros(as) do SCBH Rio Cipó.
	Sobre o retorno do CBH Rio das Velhas referente ao Projeto São Tomé, Fernanda Oliveira explica que entrou em contato com o Presidente da CBH Rio das Velhas para apresentar a solicitação do SCBH Rio Cipó: apresentar na reunião ordinária do Comitê a proposta de projeto de lei elaborado pelo Sílvio Fonseca para apoiar a recuperação de nascentes em áeras rurais. O Presidente do CBH Rio das Velhas aprovou a solicitação e confirmou que pautará essa solicitação na última plenária de 2014 ou primeira plenária de 2015.	Verificar com Silvio Fonseca a disponibilidade de participar das próximas reuniões do CBH Rio das Velhas e verificar com o Presidente do CBH Rio das Velhas quando este tema será pautado.	Equipe de Mobilização do CBH Rio das Velhas (Fernanda)
		Elaborar um pequeno panfleto que explique aos produtores rurais a importância do cercamento das nascentes.	Daniela e Liléia (INOT)
	Sobre os projetos de tratamentos alternativos, Izabel Nogueira explica que a Equipe de Mobilização do CBH Rio das Velhas entrou em contato com a ABES (Associação Brasileira de Engenharia Sanitária) para verificar a possibilidade de um profissional da área realizar uma apresentação sobre a viabilidade dos jardins filtrantes. A ABES argumentou que este tema no Brasil ainda é muito novo e que maiores estudos devem ser realizados levando em consideração a realidade de cada local.	Acompanhar os andamentos dos estudos que viabiliza a aplicação de alternativas no tratamento de esgoto sanitário para o território da Bacia Hidrográfica do Rio Cipó.	Equipe de Mobilização do CBH Rio das Velhas (Fernanda)
3. Avaliação das ações e atividades do Subcomitê em 2014 e encaminhamentos de planejamento para 2015;			
01:59:06 - 03:15:49	Izabel Nogueira realiza uma apresentação de planejamento estratégico do SCBH Rio Cipó. Por causa do tempo, o objetivo é iniciar uma discussão sobre as atividades que serão realizadas pelo Subcomitê em 2015. Fernanda Loyola avalia que o Projeto Hidroambiental será uma imporetante ação para o próximo ano. José Geraldo Araújo avalia as reuniões mensais e concentradas no Distrito da Serra do Cipó dificultam a participação dos outros municípios da bacia. Fernanda Loyola propõe realizar novas eleições do SCBR Rio Cipó em março de 2015.	Preparar para março de 2015, eleições para nova composição do SCBH Rio Cipó. O plano de ação será elaborado após o processo eleitoral.	Todos os(as) Conselheiros(as) do SCBH Rio Cipó e Equipe de Mobilização do CBH Rio das Velhas.
4. Discussões, encaminhamentos, outros.			
Sem observações finais.			
Responsável pelo registro:	Fernanda Oliveira - E. M. do CBH Rio das Velhas		

Subcomitê da Bacia Hidrográfica do Rio Cipó

CBH Rio das Velhas

SUBCOMITÊ DA BACIA HIDROGRÁFICA DO RIO CIPÓ
SCBH Rio Cipó (Vinculado ao CBH-Velhas)

LISTA DE PRESENÇA - Data: 24 de novembro de 2014
LOCAL: Distrito da Serra do Cipó - Santana do Riacho/ Minas Gerais

Nº	Nome	Entidade	Email	Telefone	Assinatura
		Membros do Poder Público			
		TITULAR			
1	Samuel Victor Maia Nascimento	Prefeitura Municipal de Santana Riacho	engenharia@santanadoriacho.mg.gov.br	(31) 8879 0654	
2	José Geraldo Araújo	ICMBIO	jose-geraldo.araujo@icmbio.gov.br	(31) 3718 7469	
3	Cláudia de Castro Rosa	Prefeitura Municipal de Baldim	claudiambiente@yahoo.com.br	(31) 8350 4190	
4	Lairto Divino de Almeida	Prefeitura Municipal de Jaboticatubas	lairtosema@gmail.com	(31) 9952 4954	
5	Kátia Liliane Rosa	Prefeitura Municipal de Presidente Juscelino	katialilianerosa@ymail.com	(38) 9907 2004	
6	Poliana Aparecida Valgas de Carvalho	Prefeitura Municipal de Santana de Pirapama	pollivalgas@yahoo.com.br	(31) 9672 6002	
		SUPLENTES			
1	Maria Stela Ferreira dos Santos	Escola Estadual Dona Francisca Josina	nharita@yahoo.com.br	(31) 9986 6452	
2	Em aberto	Em aberto	Em aberto		
3	Maria Mércia Rodrigues	Escola Estadual Oscar Artur Guimarães	pagusv@yahoo.com.br	(31) 9651 1587	
4	Sílvio de Castro Fonseca	Instituto Estadual de Florestas – IEF	silvio.fonseca@meioambiente.mg.gov.br	(31) 3774 8273	
5	Em aberto	Em aberto	Em aberto		
6	Em aberto	Em aberto	Em aberto		
		Membros Usuários			
		TITULAR			
1	Lívia de Paiva Pacheco	Circuito Serra do Cipó	liviadepaiva@yahoo.com.br	(31) 9988 4468	
2	Em aberto	Em aberto	Em aberto		
3	Em aberto	Em aberto	Em aberto		
4	Cleiber Júnior de Souza Batista	COPASA	cleiber.batista@copasa.com.br	(31) 9134 0283	
5	José Eustáquio Miranda	Serra do Cipó Convention & Visitors Bureau	eustaquio@chaodaserra.com.br	(31) 9616 9967	
6	Roberto Rimond Baruqui	Associação Comercial da Serra do Cipó	contato@pousadadaspedras.net	(31) 8850 8001	
		SUPLENTES			
1	Em aberto	Em aberto	Em aberto		
2	Em aberto	Em aberto	Em aberto		
3	Wilson Neves Martins	Sindicato dos Trabalhadores Rurais de Baldim		(31) 9771 0664	

4	Em aberto	Em aberto	Em aberto		
5	Oswaldo Machado dos Santos	Fazenda Monjolos	reservas@fazendamonjolos.com.br	(31) 3718 7011	
6	Em aberto	Em aberto	Em aberto		
Membros Sociedade Civil					
TITULAR					
1	Antônio Thomaz G. da Matta Machado	Instituto Guaicuy	thomaz@medicina.ufmg.br	(31) 3409 9818	
2	Em aberto	Em aberto	Em aberto		
3	Fernanda Souto Loyola	ACAM	ffernandaloyola@yahoo.com.br	(31) 9837 9973	
4	Elena Gomes Candeia	COOMARB	elenabrasil@ymail.com	(31) 8357 5352	
5	Vânia Maria Santos M. de Souza	Associação Comunitária João Nogueira Duarte	adairfraga@terra.com.br	(31) 9984 1383	
6	Marcos Paulo Torres Gomes	Associação Comunitária de Santana do Riacho e Comunidades Rurais	autoescolasantana@gmail.com	(31) 8673 2213	
SUPLENTES					
1	Simone Fontes Pasko	4 Cantos do Mundo	amalapinha@hotmail.com	(31) 8649 4344	
2	José Geraldo Soares Silvério	Arte Vale Cipó	zedovale@yahoo.com	(31) 9511 8897	
3	Ana Carolina de Oliveira Neves	Instituto Biotrópicos	ananeves@biotropicos.org.br	(31) 9321 5549	
4	Sílvia de Souza Lima	Instituto Jardim Cultural	geovana@jardimproducoes.com.br	(31) 9243 2575	
5	Em aberto	Em aberto	Em aberto		
6	Em aberto	Em aberto	Em aberto		

13° Reunião Ordinária do Subcomitê da Bacia Hidrográfica do Rio Cipó

Subcomitê da Bacia Hidrográfica do Rio Cipó

Data: 24 de novembro de 2014

Local: Distrito da Serra do Cipó – Santana do Riacho/ Minas Gerais

Lista de presença – Convidados(as)

	NOME	ENTIDADE	TEL/FAX/CEL	E-MAIL (letra de forma)
1	Fernanda M. C de Oliveira	E.M. CBH Rio das Velhas	(31) 3222 8350	fernanda.oliveira@cbhvelhas.org.br
2	Izabel G. Nogueira	CBH Rio das Velhas	(31) 3222 8350	izabel.nogueira@cbhvelhas.org.br
3	Bruno D. de Araújo	COBRAPE	3546-1970	brunoaraujo@cobrape.com.br
4	Fabianna de Cerqueira Martins	COBRAPE	3546-1960	fabiannamartins@cobrape.com.br
5	Márcio A. Tôrres	Prefeitura	031 8756 1896	comprodec@santanadoriacho.mg.gov.br
6	Daniela Campos De Filippo	InOT	031 - 9846-1512	danidefilippo@hotmail.com
7	Lileia G. Diotaiuti	Inot	(31) 9984.5249	lileiagdiotaiuti@gmail.com
8				
9				
10				
11				
12				
13				
14				
15				
16				

Subcomitê Rio Curimataí

SUBCOMITÊ DA BACIA HIDROGRÁFICA DO RIO CURIMATAÍ
(Vinculado ao CBH Rio das Velhas)

Ofício n. 002/2014/SCBH Rio Curimataí

Joaquim Felício, 22 de outubro de 2014.

Ref. 2ª Reunião Ordinária do Subcomitê Rio Curimataí

Prezado(a) Senhor(a),

Em continuidade com as atividades do Subcomitê da Bacia Hidrográfica do Rio Curimataí para o ano de 2014, gostaríamos de convidá-lo para a 2 ª reunião ordinária, que se realizará **em 05 (quarta-feira) de novembro de 2014, na Câmara Municipal localizada na Praça Amélia Martins, Centro, Município de Joaquim Felício, com início às 09:00 horas**.

Pauta:

Recepção dos Conselheiros e Convidados.

1.0 - Aprovação da ata 1ª reunião realizada 0/09/2014.(anexo-sugiro leitura previa)

2.0 - Informes gerais: Palavra aberta.

3.0 – Eleição da nova coordenação geral do SCBH Rio Curimataí

4.0 - Apresentação Projeto Barraginhas – Sr. Paulo Drumond

5.0 – Proposta de Gestão para execução das barraginhas – Sr. Hermes Carneiro

6.0 - Apresentação de proposta visita técnica nascente recuperada na bacia do Rio Curimataí – Sr. Hermes Carneiro

7.0 - Apresentação projeto recuperação ambiental “Experiência bacia do Rio Taquaraçu”

8.0 - Encaminhamentos e encerramento

Quaisquer informações complementares e a confirmação de sua presença ou representante poderão ser feitas através dos telefones (31) 32228350 ou por meio do endereço eletrônico: amanda.amorin@cbhvelhas.org.br, derza.nogueira@cbhvelhas.org.br.

Certa de contarmos com a sua inestimável participação, subscrevo-me.

Atenciosamente,

Rodrigo César Costa
Coordenador do SCBH Curimataí

REGISTRO DE REUNIÃO

Objeto:	Reunião Ordinária do SCBH CURIMATAI-Outubro 2014

Reunião n°	002	Próxima reunião:	003
Data:	05/11/2014	Data:	28/11/2014
Horário:	9h00min	Horário	9h00min
Local:	Município de Joaquim Felício – Câmara de vereadores	Local:	Município de Buenopolis – Câmara de vereadores

Entidades presentes:

Nomes:	Representação:	Entidade:
Hugo Lana Filho	Titular	Pref. Joaquim Felício
Juarez A. Gramado	Suplente	Prefeitura Joaquim Felicio
João Sebastião Gomes	Titular	CDCVTC
Arnaldo Alves da Silva Filho	Titular	Prefeitura Augusto de Lima
Franz Wesbleys Martins	Suplente	Camara Municipal de Augusto de Lima
Wilson Antonio Lisboa	Suplente	Copasa
Adailton Borges Leal	Suplente	CDCBR
Doramar Lopes Viana	Titular	Assoc. Comum Matarazo
Paulo Caetano Pereira	Titular	APR Augusto de Lima
Katia Cristina de Souza	Titular	STRBFEAL
Hermes Carneiro Santana	Titular	Assoc. Produtores Aug de Lima
Gerson Pereira	Titular	Assoc. Produtores Rurais
Vilma Pereira Fagundes	Suplente	Assoc. Artesões Mãos de Ouro
Cleiton Antonio Fernandes Viveiros	Titular	Assoc. Desenv. Salobro
Joemilson de Castro Monte Alto	Titular	Prefeitura de Buenópolis
Célio Caldeira F. Filho	Convidado (a)	Prefeito Joaquim Felício
Sylson Oliveira Ottoni	Convidado (a)	EMATER
Thomas Henrique Ferreira	Convidado (a)	EMPOC (Escola Municipal Professora Odília Costa)
Naiany Renata Azevedo P.	Convidado (a)	EMPOC
Jessica Ellen Gomes Moura	Convidado (a)	EMPOC
Olegarina E. dos Santos	Convidado (a)	EMPOC
Gabriela dos Santos Oliveira	Convidado (a)	EMPOC
Alexandre Araújo Oliveira	Convidado (a)	EMPOC
Lucas M. Amaral Santos	Convidado (a)	EMPOC
Pedro Antônio	Convidado (a)	EMPOC
Dovisson Rafael	Convidado (a)	EMPOC
Wandick Junior Silva	Convidado (a)	EMPOC
Bruno Rafael	Convidado (a)	EMPOC
João Carlos Batista Borges	Convidado (a)	EMPOC
Eduardo Dib Abasses	Convidado (a)	EMPOC
Eliete da Costa Ribeiro Diniz	Convidado (a)	EMPOC
Adriana Luiza Machado do Nascimento	Convidado (a)	EMPOC
Ana Luiza Ferreira Lima	Convidado (a)	EMPOC
Sarah Alves Pereira	Convidado (a)	EMPOC
Renata Alves Magalhães	Convidado (a)	EMPOC

Edmara Tauvanne Pereira	Convidado (a)	EMPOC
Raquel Rodrigues de Souza	Convidado (a)	EMPOC
Larissa Alves Lemos	Convidado (a)	EMPOC
Josilaine Aparecida P. Silva	Convidado (a)	EMPOC
Maria Clara Lima Cachoeira	Convidado (a)	EMPOC
Elizete de Jesus Amorim	Convidado (a)	EMPOC
Julliam Kethelem Teodoro da Silva	Convidado (a)	EMPOC
Dorcas Isabella Leal Dias	Convidado (a)	EMPOC
Ludimila Moura Bakim	Convidado (a)	EMPOC
Thais da Silva dos Reis	Convidado (a)	EMPOC
Kety Lorran Aparecida Silva	Convidado (a)	EMPOC
Marina Vieira da Silva	Convidado (a)	EMPOC
Alan Alves Pereira	Convidado (a)	EMPOC
Samuel Inácio de Souza	Convidado (a)	EMPOC
Ana Celma Gonçalves Correia	Convidado (a)	EMPOC
Jeiciane Santos da Rocha	Convidado (a)	EMPOC
Derza Costa Nogueira	Convidado (a)	CBH Rio das Velhas-Equi. Mob
Amanda de Amorim Alves	Convidado (a)	CBH Rio das Velhas-Equip.Mob
Entidades ausentes:		
Nomes:	Representação:	Entidade:
Jarbas Jorge de Alcântara	Titular	Parque Estadual Serra do Cabral
Bruno Guiscem	Suplente	Departamento de Cultura e Turismo
Edmundo de Menezas Machado	Titular	Fazenda do Cercado
Hugo César Soares Guimaraes	Suplente	Parque Estadual Serra do Cabral
Elpidio Fernandes Silva	Suplente	CDCCNSCCB
Rosa Lucia Magalhaes de Souza	Suplente	Cons. Com. Brejo da Aldeia
Daniela Viveiros	Suplente	Cons. Desenvolvimento
Renata Luciana Santana	Titular	PACE
Euzana Cristina de Moura	Suplente	PACE

Pauta:	**1.0** - Aprovação da ata 1ª reunião realizada 26/09/2014.(anexo-sugiro leitura previa) **2.0** - Informes gerais: Palavra aberta. **3.0** - Eleição da nova coordenação geral do SCBH Rio Curimataí **4.0** - Apresentação Projeto Barraginhas – Sr. Paulo Drumond **5.0** - Proposta de Gestão para execução das barraginhas – Sr. Hermes Carneiro **6.0** - Apresentação de proposta visita técnica nascente recuperada na bacia do Rio Curimataí – Sr. Hermes Carneiro **7.0** - Apresentação projeto recuperação ambiental "Experiência bacia do Rio Taquaraçu" **8.0** - Encaminhamentos e encerramento

Gravação	**Assunto Discutido**	**Encaminhamento**	**Responsável**
1.0-Aprovação da Ata:			
00:31:43---00:41:17	Foi solicitado a leitura da ata do processo eleitoral, após leitura todos os conselheiros presentes aprovaram a mesma. Quanto a ata da 1ª reunião ordinária, Derza Nogueira sugeriu que a mesma fosse aprovada no final da reunião, para não atrasar apresentação dos itens pautados. Todos concordaram.	Fazer revisão dos erros apontados e enviar para todos os conselheiros.	Equipe de mobilização CBH Rio das velhas
2.0 - Informes gerais: Palavra aberta			

00:00:00--00:30:08	Sr. Joemilson, se apresentou como o novo secretario de meio ambiente informando que já enviou carta de indicação ao comitê, substituindo o Sr. Rodrigo Costa. Solicitou que todos se apresentasse e pediu os representantes do CBH rio das Velhas que explicasse aos convidados qual o papel e importância do subcomitê para promover melhor gestão dos recursos hídricos. Derza Nogueira fez uma explicação sobre o papel do comitê da bacia do rio das Velhas e a importância em descentralizar os trabalhos. Com a criação dos subcomitês temos uma visão local dos problemas e ações que as pessoas e entidadas desenvolvem dentro da sua linha de atuação e o que podemos contribuir para melhorar a quantidade e qualidade das águas das bacias. O prefeito de Joaquim Felicio, Sr. Célio Caldeira, fala da importância de todos os trabalhos que são executados na área do meio ambiente. A falta de planejamento dos estados e municípios levam a população entrar problemas sérios como a escassez de água que afligem a população do estado de São Paulo, temos que cuidar de nossas águas para evitar a escassez. Solicita ao subcomitê que faça todo o enmpenho para reaticular o programa das barraginhas e que o município vem executando o projeto e que já atendeu 100% dos moradores do assentamento e que pretende chegar a 1000 barraginhas, podem contar com o nosso apoio.		
3.0 - Eleição da nova coordenação geral do SCBH Rio Curimataí			
Não houve tempo abil para fazer a eleição do(a) coordenação geral.			
4.0 - Apresentação Projeto Barraginhas – Sr. Paulo Drumond			
00:42:17--01:06:03	Sr. Paulo Drumont, comprimentou os presentes, agradeceu o trabalho que a a equipe de mobilização do CBH Rio das Velhas executa pela revitalização e preservação dos recursos hídricos. Comenta artigo da revista veja: há uma preocupação muito grande sobre a falta de água no planeta e se tormamos providencias inediatas no ano 2030 faltará água para 40% do planeta.Estamos viviciando a escassez de agua em São Paulo. O programa das barraginhas foi viabilizado atraves parceria MDA (Ministerio Desevolvimento Agrario) o qual disponibilizou recurso financeiro para compra de duas pas carregadeiras, que possibilitou o primeiro processo de perfuração de barraginhas. Adquirimos duas maquinas pás carregadeiras, uma maquina prestaria serviços aos municípios de Joaquim Felicio, Buenopolis, Augusto de Lima, Santo Hipolito e Monjolos. A outra maquina prestaria serviços nos municípios de Presidente Juscelino, Inumitaba, Curvelo, Felixlândia, Morro da Garça e em Três Marias barrancas do São Francisco. Este trabalho foi um sucesso, a AMEV, Sertão de Minas e MDA, recebeu selo especial de reconhecimento das ações promovidas.Infelismente processo parou, mais esta retornando como vocês constataram através do depoimento do Prefeito Célio do município de Joaquim Felicio, que em pouco tempo de governo já implatou ½ milhão de barraginhas. O programa das barraginhas ainda não esta celebrimente acertado, porque há uma maquina fazendo barraginhas em um so município, precisa ser liberado para o próximo município. A pa carregadeira executava 100 horas em cada município, iniciava em Corinto, Buenopolis, Joaquim Felicio, Augusto de Lima, Santo Hipolito, Monjolos, e no ultimo município era disponibilizado mais 100 horas, fazendo o trabalho inverso. O outro equipamento (pá carregadeira) era utilizado a mesma metodologia. O programa da barraginhas merece aplausos, além de promover a infiltração de água para o lençol freático traz melhoria ambiental para a agricultura, ai destaca a importância do SCBH rio Curimataí, que estão aqui para discutir a importância do projeto para a bacia. A principio ficamos desaminados co a participação das pessoas, derepente o auditório encheu, isto demostra a importância de estamos rearticulando o programa. O programa das barraginhas nasceu dentro da AMEV que através do território o governo federal abraçou a idéia e repassou o valor de 630 mil reais para a compra de 3 pas carregadeiras. A que ficou disponível para o		

	município de Bocaiuva não deu certo, o município teve dificuldades em estabelecer parcerias com os outros municípios. As duas pas carregadeiras que ficou disponível para os outros municípios, através da AMEV ecom apoio principalmente da EMATER conseguimos executar parte do projeto. Com a desarticulação do território destabilizou o programa. É necessario rearticurlar o programa buscando mais recursos e parcerias, vejo que com a reatirculação do SCBH rio Curimataí e apoio dos municipios, podem contar com apoio da AMEV em fomentar um programa de extrema importância para qualidade ambiental da bacia.		
5.0 - Proposta de Gestão para execução das barraginhas – Sr. Hermes Carneiro			
01:10:54---01:30:43	Sr. Hermes, avalia que conhecer todo o processo do programa é valido, para que possamos reaticular de forma a propor adguações necessárias para sucesso do projeto. Seria interessante localizar onde estão as maquinas e que em estado elas se encontram, aprimorar o regimento elaborado em parceria com as associações e produtores rurais. Atraves do subcomitê buscar novas parcerias, que tem interesse em reativar o programa. Podemos citar o sindicato de trabalharores rurais que atende os três municípios, a EMATER, CMDRS, prefeituras e propor quais seria a competência de cada um, so assim seria possível adotar medidas e ações que venha atender a demanda criada pelo programa de construção das barraginhas.	Agendar reunião extraordinária do SCBH Rio Curimataí, para discurssão do modelo de parceria podemos propor.	Equipe de Mobilização
6.0 - Apresentação de proposta visita técnica nascente recuperada na bacia do Rio Curimataí – Sr. Hermes Carneiro			
Não houve tempo habil para a apresentação, ficou como proposta da próxima reunião ordinaria			
7.0 - Apresentação projeto recuperação ambiental "Experiência bacia do Rio Taquaraçu"			
	Não houve tempo abil para a apresentação, ficou como proposta da próxima reunião ordinária		
8.0 - Encaminhamentos e encerramento			
-Agendar reunião extraordinária do SCBH Rio Curimataí para discurssão do modelo de parceria- Equipe de mobilização e Coordenação do SCBH Rio Curimataí. -Pautar para a próxima reunião os itens que não foram discutidos- Equipe de mobilização e Coordenação do SCBH Rio Curimataí.			
Responsável pelo registro:	Derza Nogueira - Equipe de Mobilização do CBH Rio das Velhas.		

Subcomitê da Bacia Hidrográfica do Rio Curimataí

SCBH RIO CURIMATAÍ

(Vinculado ao CBH Rio das Velhas)

2ª Reunião ordinaria SCBH RIO CURIMATAÍ - 05 de novembro de 2014 Local: Camara de Municipal - Municipio de Joaquim Felicio

ENTIDADE	nº	T/S	INSTITUIÇÃO	REPRESENTANTE	E-MAIL	TELEFONE	ASSINATURA
PODER PÚBLICO	1	Titular	Prefeitura de Joaquim Felício	Hugo Lana Filho	sec.meioambiente@joaquimfelicio.mg.gov.br	38-98674140	
		Suplente	Sec. Educação Joaquim Felício	Juarez Gramacho	Juarez-le@hotmail.com	38-97269180	
	2	Titular	Prefeitura de Buenópolis	Joemilson de castro Monte Alto	jomontealto@gmail.com	38-99571280/37561813	
		Suplente	Departamento de Cultura e Turismo	Bruno Guiscem	guiscem@hotmail.com	38-99873898/37561813	
	3	Titular	Pref. Augusto de Lima	Arnaldo Alves da Silva Filho	arnaldoalves5@bol.com.br	38-99658299	
		Suplente	Câmara Municipal	Franz Wesbleys Martins	franz.martins@bol.com.br	38-99668560	
	4	Titular	Parque Estadual Serra do Cabral IEF	jarbas Jorge de Alcântara	Jarbas.alcantara@meioambiente.mg.gov.br	38-99597147/37561301	
		Suplente	Parque Estadual Serra do Cabral. IEF	Hugo César Soares Guimarães	hcsguimaraes@gmail.com	38-99173377	
USUÁRIOS	5	Titular	Produtor Rural – Fazenda do Cercado-Buriti	Edmundo de Menezes Machado	adailtonborgesleal@bol.com.br	31-96083462	
		Suplente	CDCBR	Adailton Borges Leal	adailtonborgesleal@bol.com.br	38-99568042	
	6	Titular	CDCVTC	João Sebastião Gomes		38-98002441	
		Suplente	COPASA	WILSON			
	7	Titular	Assoc Comum. Colônia Matarazo	Doramar Lopes Viana	strjfelicio@yahoo.com.br	38-99537527	
		Suplente	APR Augusto de Lima	Paulo Caetano Pereira	comunadasfilhasdegaiatao@yahoo.com.br	38-99140944	
	8	Titular	STRBJFeAL- Sindicato dos Trabalhadores Rurais dos 3 um.	Kátia Cristina de Souza	www.ktyacristina@yahoo.com.br	31-98630891	
		Suplente	CDCCNSCCB	Elpídio Fernandes Silva		38-99787004	

SOCIEDADE CIVIL	9	Titular	Assoc. Com.de Joaquim Fel.	Gerson Pereira	pereira2016@hotmail.com.br	38-99306970	Gerson Pereira ✓
		Suplente	Cons. Comunitária do Brejo da Aldeia	Rosa Lucia Magalhães. de Souza	rlucia2006@hotmail.com	38-98197760	✓
	10	Titular	Assoc. Produtores Rurais de Augusto	Hermes Carneiro Santana	hermescarneirodesantana@yahoo.com.br	38-99035846 37581023	Hermes Carneiro de Santana ✓
		Suplente	Assoc. Artesões Mãos de Ouro	Vilma Pereira Fagundes	sec.cultura@paquinplicio.mg.gov.br	38-99655036	Vilma Pereira Fagundes ✓
	11	Titular	Associação Desenvolvimento Salobro	Cleiton Antônio Fernandes Viveiros		38- 98131623	Cleiton A. Fernandes Viveiros ✓
		Suplente	Conselho de Desenvolvimento	Daniela Viveiros	danny.viveiros@hotmail.com daniela.viveiros@meioambiente.mg.gov.br	38-97375532	✓
	12	Titular	PACE – Projeto Amigos Construindo a Esperança	Renata Luciana Santana	renatalsantana@yahoo.com.br	38-99454840	✓
		Suplente	PACE - Projeto Amigos Construindo a Esperança	Euzana Cristina de Moura		38-99148605	✓

Subcomitê da Bacia Hidrográfica do Rio Curimataí

REUNIÃO ORDINÁRIA SCBH CURIMATAÍ

05 DE NOVEMBRO DE 2014 – 9H00 MIN

LOCAL: JOAQUIM FELÍCIO

	NOME	ENTIDADE	TEL/FAX/CEL	E-MAIL (letra de forma)
1	Derza Costa Nogueira	CBH Rio das Velhas	31 32228350	derza.nogueira@cbhvelhas.org.br
2	Amanda Amorim Alves	CBH Rio das Velhas	31.32228350	amanda.amorim@cbhvelhas.org.br
3	WILSON ANTONIO LISBOA	COPASA	38.99785801	wilson.lisboa@copasa.com.br
4	Sylvia Oliveira Ottoni	EMATER-MG	(38) 37561392	buenopolis@emater.mg.gov.br
5	Celso Caldeira F. Filho	Prefeito	38.99438311	Celso Caldeira prefeito@hotmail.com
6	Thomás Henrique Ferreira	Escola Municipal Professora O.C	38 98909979	
7	Naiany Renata Azevedo P.	Escola Municipal Professora	(38) 97258335	
8	Jessica Ellen Gomes Moura	Escola M. Professora O. C.	(38) 97227754	
9	Olegarina E. dos Santos	Empoc	99480146	
10	Gabriela dos Santos Oliveira	Empoc	99848114	
11	Alexandre Araujo Oliveira	Escola municipal P.O.C.		
12	Luis Manoel Samuel Santos	Escola municipal Professoral		
13	Pedro Antônio	Escola municipal Professora		
14	Dovisson Rafael	Escola Municipal		
15	Bruno Rafael	Escola municipal		
16	Wendick Júnior Silva	EMPOC		

Subcomitê da Bacia Hidrográfica do Rio Curimataí

REUNIÃO ORDINÁRIA SCBH CURIMATAÍ

05 DE NOVEMBRO DE 2014 – 9H00 MIN

LOCAL: JOAQUIM FELÍCIO

		NOME	ENTIDADE	TEL/FAX/CEL	E-MAIL (letra de forma)
✓	17	JOÃO CARLOS BATISTA BORGES	PREF. P. LIMA	038.37581279	
✓	18	Renato Dib Abasse	E.M.P.O.C.	038.3757-1140	
✓	19	Elete da Costa Ribeiro Diniz	Professora - EMPOC	038.98533141	
✓	20	Adriana Luiza Machado do Nascimento	Professora - EMPOC	038 - 99731010	adrianarenascimento@yahoo.com.
✓	21	Ana Luiza Ferreira Lima	Escola Municipal 1ª Idia C.	97387993	
✓	22	Sarah Alves Pereira	E.M.P.OC	(038) 99593613	
✓	23	Renata Alves magalhães	E.M.P.O.C	(038) 99528169	
✓	24	Edmara Lauzanne Pereira	E.M.P.O.C	(038) 98339766	
✓	25	Raquel Rodrigues de Souza	E.M.P.O.C	(038) 99140036	
✓	26	Larissa Alves Lemos	EMPOC	(038) 98192100	
✓	27	Jocilaine Aparecida P. Coelho	EMPOC	(038) 98125083	
✓	28	Maria Clara Lima Cachoeira	EMPOC. Jf. mg	(038) 99846323	Mariaclaracachoeira@gmail.com.br.
✓	29	Elizete de Jesus Amorim	E.M.P.O.C	(038) 71610903	
✓	30	Júlliam Kethelem Teodorado S.	E.M.P.O.C	(038) 98532254	Julliam kethelem18@yahoo.com
✓	31	Dorcas Isabella Leal Dias		99119078	
✓	32	Ludimila Moura Bakir	E.M.P.O.C	(38) 99463703	

2ª reunião ordinária do SCFV Jequitinhonha
05/11/14
Joaquim Felício

nome	instituição	e-mail	telefone
Taís da silva dos Reis	EMPOC		(038) 99930305
Ketylorran Aparecida Silva	Escola Municipal Professora Odília Costa		(038) 99512642
Marina Vieira da Silveira	EMPOC		(038) 98995243 98075023
Alan Alves Pereira	EMPOC		(038) 98937389
Samuel Inácio de Souza	EMPOC		(038) 99203328
Ana Telma Gonçalves Correia	EMPOC		
Jeiciane Santos da Rocha.	EMPOC		(038) 99.68.59.64.

Subcomitê da Bacia Hidrográfica do Rio Curimataí

CBH Rio das Velhas

REUNIÃO GT DO SCBH RIO CURIMATAÍ

19 DE NOVEMBRO DE 2014 – 14H00MIN

LOCAL: CÂMARA DE VEREADORES DE BUENÓPOLIS

	NOME	ENTIDADE	TEL/FAX/CEL	E-MAIL (letra de forma)
1	José Alves	Prefeitura		zedofordalves@yahoo.com.br
2	Thiago B. Campos	AGB Peixe Vivo	(31) 32078500	thiago.campos@agbpeixevivo.org.br
3	José Maria Nadu Teixeira	Prefeitura - Buenópolis	38. 3756-1405	josemarianadu@yahoo.com.br
4	Amanda de Amorim Reis	CBH Rio Velhas	31-32723350	amanda.amorim@cbhvelhas.org.br
5				
6				
7				
8				
9				
10				
11				
12				
13				
14				
15				
16				

SUBCOMITÊ DA BACIA HIDROGRÁFICA DO RIO CURIMATAÍ
(Vinculado ao CBH Rio das Velhas)

Ofício n. 003/2014/SCBH Rio Curimataí

Buenópolis, 21 de novembro de 2014.

Ref. 3ª Reunião Ordinária do Subcomitê Rio Curimataí

Prezado(a) Senhor(a),

Em continuidade com as atividades do Subcomitê da Bacia Hidrográfica do Rio Curimataí para o ano de 2014, gostaríamos de convidá-lo para a 3ª reunião ordinária, que se realizará **em 28 (sexta-feira) de novembro de 2014, na Câmara Municipal de Buenopolis, Centro, Município de Buenópolis, com início às 09:00 horas**.

Pauta:

Recepção dos Conselheiros e Convidados.

1.0 - Aprovação da ata 2ª reunião realizada 05/11/2014.(anexo/sugiro leitura previa)

2.0 - Informes gerais: Palavra aberta.

3.0 – Eleição da nova coordenação geral do SCBH Rio Curimataí

4.0 - Apresentação status projeto barraginhas:"Território Sertão de Minas" – Luiz Felipe

5.0 – Elaboração plano de trabalho "Projeto Barraginhas" – Encaminhamentos da reunião GT (Grupo de trabalho)

5.0 - Apresentação de proposta visita técnica nascente recuperada na bacia do Rio Curimataí – Sr. Hermes Carneiro

6.0 - Apresentação projeto recuperação ambiental "Experiência bacia do Rio Taquaraçu"

7.0 - Encaminhamentos e encerramento

Quaisquer informações complementares e a confirmação de sua presença ou representante poderão ser feitas através dos telefones (31) 32228350 ou por meio do endereço eletrônico: amanda.amorin@cbhvelhas.org.br, derza.nogueira@cbhvelhas.org.br.

Certa de contarmos com a sua inestimável participação, subscrevo-me.

Atenciosamente,

Rodrigo César Costa
Coordenador do SCBH Curimataí

REGISTRO DE REUNIÃO

Objeto:	Reunião Ordinária do SCBH CURIMATAI-Outubro 2014

Reunião n°	003	Próxima reunião:	004
Data:	28/11/2014	Data:	Xx/03/2015
Horário:	9h00min	Horário	9h00min
Local:	Buenópolis	Local:	

Entidades presentes:

Nomes:	Representação:	Entidade:
João Sebastião Gomes	Titular	CDCVTC
Adailton Borges Leal	Suplente	CDCBR
Joemilson de Castro	titular	Pref. Buenópolis
Paulo Caetano Pereira	Titular	APR Augusto de Lima
Marcela Sampaio	Convidada	EMATER
Valmir Valter Junior	Convidado	
Derza Costa Nogueira	Convidado (a)	CBH Rio das Velhas-Equi. Mob
Amanda de Amorim Alves	Convidado (a)	CBH Rio das Velhas-Equip.Mob

Entidades ausentes:

Nomes:	Representação:	Entidade:
Jarbas Jorge de Alcântara	Titular	Parque Estadual Serra do Cabral
Hugo Lana Filho	Titular	Pref. Joaquim Felício
Juarez A. Gramado	Suplente	Prefeitura Joaquim Felicio
Arnaldo Alves da Silva Filho	Titular	Prefeitura Augusto de Lima
Franz Wesbleys Martins	Suplente	Camara Municipal de Augusto de Lima
Bruno Guiscem	Suplente	Dep. de Cult de Turismo
Wilson Antonio Lisboa	Suplente	Copasa
Elpidio Fernandes Silva	Suplente	CDCCNSCCB
Doramar Lopes Viana	Titular	Assoc. Comum Matarazo
Katia Cristina de Souza	Titular	STRBFEAL
Hermes Carneiro Santana	Titular	Assoc. Produtores Aug de Lima
Gerson Pereira	Titular	Assoc. Produtores Rurais
Vilma Pereira Fagundes	Suplente	Assoc. Artesões Mãos de Ouro
Cleiton Antonio Fernandes Viveiros	Titular	Assoc. Desenv. Salobro
Renata Luciana Santana	Titular	PACE
Euzana Cristina de Moura	Suplente	PACE

Pauta:

1.0 - Aprovação da ata 2ª reunião realizada 05/11/2014.(anexo/sugiro leitura previa)

2.0 - Informes gerais: Palavra aberta.

3.0 – Eleição da nova coordenação geral do SCBH Rio Curimataí

4.0 - Apresentação status projeto barraginhas:"Território Sertão de Minas" – Luiz Felipe

5.0 – Elaboração plano de trabalho "Projeto Barraginhas" – Encaminhamentos da reunião GT (Grupo de trabalho)

6.0 - Apresentação de proposta visita técnica nascente recuperada na bacia do Rio Curimataí – Sr. Hermes

	Carneiro **7.0** - Apresentação projeto recuperação ambiental “Experiência bacia do Rio Taquaraçu” **8.0** - Encaminhamentos e encerramento		
Gravação	**Assunto Discutido**	**Encaminhamento**	**Responsável**
1.0-Aprovação da Ata:			
00:59—03:24	Não ocorreu aprovação devido a ausência de quórum.	Aprovar a ata na próxima reunião	Conselheiros Subcomitê
2.0 - Informes gerais: Palavra aberta			
03:24-03:30	Derza Nogueira relembra o encaminhamento dado referente ao projeto Barraginhas, que era de compreender o histórico do processo, das máquinas, etc. Relembra o convite feito ao Paulo Caetano que participou da reunião anterior que explicou sobre as máquinas, mas que ficaram dúvidas em relação ao contexto e atuação da Território Sertão de Minas. Ficou como encaminhamento que um representante da Território Sertão de Minas esclarecesse a todos as dúvidas existentes.	x	x
3.0 - **Eleição da nova coordenação geral do SCBH Rio Curimataí**			
03:38- 07:44	Derza informa que é necessário realizar uma nova eleição, mas como os Sr Hermes e Sr Hugo Lana , ambos coordenadores dos segmentos Sociedade Civil e Poder Público, não foi possível.	Realizar o processo eleitoral na próxima reunião ordinária	Conselheiros do Subcomitê sendo necessário a participação dos três coordenadores.
4.0 - Apresentação status projeto barraginhas:“Território Sertão de Minas” – Luiz Felipe			
	Não houve apresentação . Derza informa que convidou Luiz Felipe da Território Sertão de Minas e que ele havia confirmado participação, no entanto entrou em contato e informou que não havia feito a tentativa do resgaste documental, mas não conseguiu reunir os documentos, não sendo viável a apresentação e sua presença.	x	x
5.0 - Elaboração plano de trabalho “Projeto Barraginhas” – Encaminhamentos da reunião GT (Grupo de trabalho)			

11min48s—1h46MIN	Derza Nogueira informa sobre a reunião extraordinária que aconteceu para discutir a respeito do projeto junto a AGB Peixe Vivo. Ficou como encaminhamento realizar um resgaste da documentação e histórico referente às máquinas e aproveitar esse momento para focar na mobilização dos produtores rurais interessados em implantar as barraginhas baseado no preenchimento das fichas de cadastros para coletar informações sobre os produtores e enviar a Equipe de mobilização os cadastros até o dia 19/12/14. Ficaram responsáveis pelos cadastros dos produtores interessados o Sr Hermes, Sr Hugo Lana e Sr Joemilson de Castro e após a mobilização e cadastro serem feitos, enviar a Equipe do CBH Rio das Velhas até o dia 19 os cadastros. A equipe de Mobilização ficou responsável por enviar a AGB Peixe os cadastros. Após esses procedimentos, serão enviados um técnico para realizar o georeferenciameto das áreas dos produtores interessados para que as barraginhas sejam construídas. Derza informa que o projeto será no modelo do projeto da bacia do rio Bicudo e sugere que esse projeto talvez possa ser trabalhado como o projeto hidroambiental, que até então se encontra paralisado, o do viveiro de mudas.Surge na reunião a ideia de se trabalhar com os produtores rurais fazendo a mobilização delimitando as microbacias nos municípios, pois acredita-se que o resultado será mais positivo. O prazo de entrega dos cadastros continuou sendo até o dia 19/12/14. Derza informa que pode acontecer de algum produtor rural que se encontra fora da microbacia trabalhada questionar o porque de não ser inserido no projeto e que cabe ao subcomitê explicar. Será avaliado essa possibilidade de se trabalhar com as microbacias e não com as macrobacias que até então havia sido definido como proposta. Derza sugere realizar um seminário sobre as barraginhas e convidar os produtores rurais que já fizeream as barraginhas para relatarem a todos o resultado, convidar AGB e explicar sobre o processo. Joemilson de Castro sugere a necessidade do técnico explicar aos produtores a diferença entre barragem, barraginha e repres Os conselheiros perguntam se o CBH Rio das Velhas possuem os cursos dágua mapeados das microbacias dos municípios. Ficou como encaminhamento que o georeferenciamento da equipe de mobilização mapeasse se possível os cursos dágua e o envio aos conselheiros. Derza informa que o processo de construção das barraginhas deve durar me torno de 12 meses e que cabe ao produtor fazer a manutenção. Marcela –EMBRAPA informa que será entregue até o dia 19 os cadastros dos produtores das microbacias de Augusto de Lima. Derza solicita que ele envie o georefenciamento dos pontos para que a Izabel do Geoprocessamento do CBH Rio das Velhas faça o mapa da área. Joemilson informa que irá trabalhar com o cadastramento das microbacias de Buenópolis para que seja enviado até esse prazo. Quanto a Joaquim Felício, não afetará essa decisão de se trabalhar com microbacias, visto que somente parte do município está delimitado na bacia. Informa que sera´repssado ao polingnaom e que precisa rapiadamnerto do cadastro. Informa que o subcomitê tem outros assuntos a serem tratadsos, informa do plano de ação do plano um de samnetoo, o ideal é abraçar a ideia, em vez de fazer plano de ação marceo, fazer o splanos de ação micro. Reforça que todos possam sugereir a adequação ao plano diretor, que sera entregue em março de 2015.	Envio do cadastro até o dia 19/11/2014 à Equipe de Mobilização do CBH Rio das Velhas dos produtores rurais interessados em implantar as barraginhas. Trabalhar levando em conta as microbacias e não as macrobacias como sugerido anteiriormente. Encaminhamento dos cadastros dos produtores rurais interessados à AGB Peixe Vivo do três municípuos. Envio do georeferenciamento das microbacias referente ao cadastro dos produtores rurais à equipe de mobilização do CBH Rio das Velhas). Fazer o mapa das microbacias referente aos cadastros dos produtores rurais e envio aos conselheiros.	Hugo Lana (Joaquim Felicio), Joemilson Castro (Buenópolis) e Hermes (Augusto de Lima). Equipe de mobilização CBH Rio das Velhas (Amanda e Derza). Marcela (Augusto de Lima), Joemilson (?) (Buenópolis) e Hugo Lana (?) Izabel Nogueira-Geoprocessamento-Equipe de mobilização.
6.0 - Apresentação de proposta visita técnica nascente recuperada na bacia do Rio Curimataí– Sr. Hermes Carneiro			
	Sr Hermes não pode comparecer, por isso não ocorreu a apresentação	Apresentar na próxima reunião.	Sr Hermes
7.0 Apresentação projeto recuperação ambiental “Experiência bacia do Rio Taquaraçu”			
1h47min02S-2h05m48s	Derza Nogueira realizou uma rápida apresentação em slides contendo e imagens e explicou o que é o projeto, os objetivos, processo e resultados esperados. Essa apresentação será feita com mais calma, pois o tempo estava escasso e não havia uma quantidade importante de pessoas.	Realizar a apresentação na próxima reunião caso seja de interesse dos conselheiros.	Derza Nogueira

8.0 - Encaminhamentos e encerramento

Aprovações das atas não aprovadas das reuniões anteriores. Respons: Conselheiros do Subcomitê.

Realizar o processo eleitoral do coordenador geral do subcomitê-respons: Conselheiros do Subcomitê com necessária participação dos três coordenadores (Soc. Civil, Usuários, Poder Público).

Envio do cadastro de produtores rurais interessados na instalação das barraginhas até o dia 19/11/2014 à Equipe de Mobilização do CBH Rio das Velhas. Trabalhar levando em conta as microbacias e não as macrobacias como sugerido anteriormente. Respons: Joemilson (Buenópolis), Hermes e Marcela (Augusto de Lima) e Hugo Lana (Joaquim Felício).

Encaminhamento dos cadastros dos produtores rurais interessados à AGB Peixe Vivo do três municípios: respons: Derza e Amanda

Envio do georeferenciamento das microbacias referente ao cadastro dos produtores rurais à equipe de mobilização do CBH Rio das Velhas.: respons: Marcela (Augusto de Lima) , Joemilson (?) e Hugo Lana(?)

Fazer o mapa das microbacias referente aos cadastros dos produtores rurais e enviar aos conselheiros. Respons: Confecção dos mapas- Izabel Nogueira- Geoprocessamento (equipe de mobilização CBH Rio das Velhas) e encaminhar à AGB Peixe Vivo e Conselheiros. Respons: Amanda e Derza.

Apresentação da proposta visita técnica da nascente recuperada na bacia do Rio Curimataí- Respons: Hermes Carneiro.

Reapresentação (se for do interesse dos conselheiros) do proejto de recuperação ambiental-Experiencia da Bacia do Rio Taquaraçu- Resp:Derza Nogueira

Responsável pelo registro:	Amanda Amorim- Equipe de Mobilização do CBH Rio das Velhas.

Subcomitê da Bacia Hidrográfica do Rio Curimataí

SCBH RIO CURIMATAÍ

(Vinculado ao CBH Rio das Velhas)

Reunião Ordinária SCBH RIO CURIMATAÍ - 28 de novembro de 2014. Local: Camara de Municipal - Municipio de Buenopolis

CBH Rio das Velhas

ENTIDADE	nº	T/S	INSTITUIÇÃO	REPRESENTANTE	E-MAIL	TELEFONE	ASSINATURA
PODER PÚBLICO	1	Titular	Prefeitura de Joaquim Felício	Hugo Lana Filho	sec.meioambiente@joaquimfelicio.mg.gov.br	38-98674140	
		Suplente	Sec. Educação Joaquim Felício	Juarez Gramacho	Juarez-le@hotmail.com	38-97269180	
	2	Titular	Prefeitura de Buenópolis	Joemilson de castro Monte Alto	jomontealto@gmail.com	38-99571280/37561813	
		Suplente	Departamento de Cultura e Turismo	Bruno Guiscem	guiscem@hotmail.com	38-99873898/37561813	
	3	Titular	Pref. Augusto de Lima	Arnaldo Alves da Silva Filho	arnaldoalves5@bol.com.br	38-99658299	
		Suplente	Câmara Municipal	Franz Wesbleys Martins	franz.martins@bol.com.br	38-99668560	
	4	Titular	Parque Estadual Serra do Cabral IEF	jarbas Jorge de Alcântara	jarbas.alcantara@meioambiente.mg.gov.br	38-99597147/37561301	
		Suplente	Parque Estadual Serra do Cabral. IEF	Hugo César Soares Guimarães	hcsguimaraes@gmail.com	38-99173377	
USUÁRIOS	5	Titular	Produtor Rural – Fazenda do Cercado-Buriti	Edmundo de Menezes Machado	adailtonborgesleal@bol.com.br	31-96083462	
		Suplente	CDCBR	Adailton Borges Leal	adailtonborgesleal@bol.com.br	38-99568042	
	6	Titular	CDCVTC	João Sebastião Gomes		38-98002441	
		Suplente	COPASA	Wilson Antonio Lisboa	wilson.lisboa@copasa.com.br	38-99735801	
	7	Titular	Assoc Comum. Colônia Matarazo	Doramar Lopes Viana	strjfelicio@yahoo.com.br	38-99537527	
		Suplente	APR Augusto de Lima	Paulo Caetano Pereira	comunadasfilhasdegaiatao@yahoo.com.br	38-99140944	
	8	Titular	STRBJFeAL- Sindicato dos Trabalhadores Rurais .	Kátia Cristina de Souza	www.ktyacristina@yahoo.com.br	31-98630891	
		Suplente	CDCCNSCCB	Elpídio Fernandes Silva		38-99787004	

SOCIEDADE CIVIL	9	Titular	Assoc. Com.de Joaquim Fel.	Gerson Pereira	pereira2016@hotmail.com.br	38-99306970	
		Suplente	Cons. Comunitária do Brejo da Aldeia	Rosa Lucia Magalhães. de Souza	rlucia2006@hotmail.com	38-98197760	
	10	Titular	Assoc. Produtores Rurais de Augusto	Hermes Carneiro Santana	hermescarneirodesantana@yahoo.com.br	38-99035846 37581023	
		Suplente	Assoc. Artesões Mãos de Ouro	Vilma Pereira Fagundes		38-99655036	
	11	Titular	Associação Desenvolvimento Salobro	Cleiton Antônio Fernandes Viveiros		38- 98131623	
		Suplente	Conselho de Desenvolvimento Comunitário Salobro	Daniela Viveiros	danny.viveiros@hotmail.com daniela.viveiros@meioambiente.mg.gov.br	38-97375532	
	12	Titular	PACE – Projeto Amigos Construindo a Esperança	Renata Luciana Santana	renatalsantana@yahoo.com.br	38-99454840	
		Suplente	PACE - Projeto Amigos Construindo a Esperança	Euzana Cristina de Moura		38-99148605	

Subcomitê da Bacia Hidrográfica do Rio Curimataí

CBH Rio das Velhas

REUNIÃO -SCBH RIO CURIMATAÍ

28 DE NOVEMBRO DE 2014 – 9H00MIN

LOCAL: CÂMARA DE VEREADORES DE BUENÓPOLIS

	NOME	ENTIDADE	TEL/FAX/CEL	E-MAIL (letra de forma)
1	Marcela G. Sampaio Barral	EMATER Augusto de Lima	(38) 9935 3176	augusto.lima@emater.mg.gov.br
2	Valmir Valter Barral Junior		(38) 9908 3839	Jr.barral@Hotmail.com
3	Luiza Costa Nogueira	CBH Rio das Velhas	31-32228350	luiza.nogueira@CBHVelhas.org.br
4	Amanda de Amorim Dias	CBH Rio das Velhas	31- 32228350	amanda.amorim@cbhvelhas.org.br
5				
6				
7				
8				
9				
10				
11				
12				
13				
14				
15				
16				

Subcomitê Ribeirão Jequitibá

SUBCOMITÊ DA BACIA HIDROGRÁFICA DO RIBEIRÃO JEQUITIBÁ
SCBH Ribeirão Jequitibá
(Vinculado ao CBH-Velhas)

Ofício n° 07/2014

Sete Lagoas, 21 de outubro de 2014.

Ref.: Reunião Ordinária do Subcomitê Ribeirão Jequitibá

Prezado (a) Senhor (a),

Em continuidade ás atividades do Subcomitê da Bacia Hidrográfica Ribeirão Jequitibá, convocamos para a reunião ordinária a ser realizada no dia **28 de outubro de 2014 (terça feira), às 9 horas, na Coordenação de Pesquisa e Extensão da UNIFEMM (COPPEX), localizada na Av. Marechal Castelo Branco, 2765 - Santo Antônio, Sete Lagoas.**

Pauta:

1. 9h às 09h10: Aprovação da ata da última reunião ordinária (24/07/2014);

2. 9h10 às 10h00: Informes:

- Reunião com a Presidência do CBH Velhas sobre Projeto Hidroambiental;
- Proposta ao edital ANA Chamamento 002/2014 – "Produtor de Água" – PSA, protocolado em 20/10/2014 pela Prefeitura Municipal de Sete Lagoas;
- Relato sobre Visita de Campo ocorrida no distrito de Núcleo João Pinheiro – Funilândia.
- Designação de dois conselheiros do SCBH Ribeirão Jequitibá para acompanhar o PMSB de Prudente de Morais.

3. 10h00 às 11h10: Apresentação sobre ZAP – Zoneamento Ambiental Produtivo, Sr. Amarildo Brumano Kalil (Secretaria de Estado de Agricultura, Pecuária e Abastecimento – SEAPA) e Sr. Leonardo Vieira (Secretaria de Estado de Meio Ambiente e Desenvolvimento Sustentável – SEMAD);

4. 11h10 às 11h30: Propostas e encaminhamentos.

Quaisquer informações complementares e a confirmação de sua presença poderão ser feitas pelo telefone (31) 3222-8350, ou por meio do endereço eletrônico elio.domingos@cbhvelhas.org.br**.**

Certo de contar com a sua inestimável participação, subscrevo-me.

Atenciosamente,

Lairson Couto

Coordenador do SCBH Ribeirão Jequitibá

REGISTRO DE REUNIÃO

Objeto:	Reunião Ordinária do SCBH Ribeirão Jequitibá		
Reunião n°		Próxima reunião:	-
Data:	28/08/2014	Data:	-
Horário:	09h00	Horário	-
Local:	UNIFEM - Sete Lagoas	Local:	UNIFEM – Sete Lagoas

Entidades presentes:		
Nomes:	Representação:	Entidade:
Walter José Rodrigues Matrangolo	Suplente	Embrapa
Carlos Henrique de Sena	Suplente	Biocenose
Érika Carvalho	Titular	EMATER Sete Lagoas
Eloise Guimarães	Suplente	Secretaria de Educação de Sete Lagoas
Lairson Couto	Titular	Centro Universitário de Sete Lagoas - UNIFEM
Marinalva Woods Pedrosa	Titular	EPAMIG
José Diniz Costa	Titular	ASCOSAV
Maria Sônia Veloso	Convidado	Sítio Sapucaia
Robson Dias Machado Júnior	Convidado	Sec. Meio Ambientede Jequitibá
Gabriel Miranda	Convidado	PMSL
Samla Gregório	Convidado	SMMAS
Élio Domingos Neto	Convidado	Equipe de Mobilização CBH rio das Velhas
Politácito Ricardo Santos	Convidado	Equipe de Mobilização CBH rio das Velhas
Marina Soares França	Convidado	SMMAS
Wagner Jorge Figueiredo Neto	Convidado	Emater
Daniela Duarte Melo	Convidado	Faculdade Santo Agostinho
João Herbert Moreira Viana	Convidado	Embrapa
Mariana Antunes Pimenta	Convidado	SEMAD
Leonardo Vieira de Faria	Convidado	SEMAD
Amarildo José Brumano Kalil	Convidado	SEAPA
Ferdinando Incavado	Convidado	Produtor rural
Celênia Lavareda	Convidado	Câmara Municipal Sete Lagoas
Alan Pereira	Convidado	Engenheiros Sem Fronteiras

Entidades ausentes:		
Nomes:	Representação:	Entidade:
Lidiane Carvalho de Campos	Titular	Instituto Municipal de Meio Ambiente e Cultura - IMMAC
Aline Biscegli Lopes	Titular	AMBEV
Brenda Suellen Marques de Souza	Suplente	AMBEV
Amanda Lara Lopes	Suplente	Brennand Cimentos
Flávia Lima	Suplente	Faculdade Santo Agostinho

Camila Xavier	Titular	Sec. Meio Ambiente de Funilândia
Paulo Ricardo S. Gobbo	Titular	Brennand Cimentos
Lúcia Soares Batista	Suplente	Associação Comunitária do Jardim Arizona
Samira Gabriela de Almeida Araujo	Suplente	Secretaria de Meio Ambiente de Prudente de Morais
Eloíse Guimarães	Suplente	Secretaria de Educação de Sete Lagoas
Guilherme Dias de Freitas	Titular	Estância Sejour
Mariana Costa	Titular	Secretaria de Meio Ambiente de Prudente de Morais

Pauta:	1. Aprovação da ata da última reunião ordinária (24/07/2014); 2. Informes • Reunião com a Presidência do CBH Velhas sobre Projeto Hidroambiental; • Proposta ao edital ANA Chamamento 002/2014 – "Produtor de Água" – PSA, protocolado em 20/10/2014 pela Prefeitura Municipal de Sete Lagoas; • Relato sobre Visita de Campo ocorrida no distrito de Núcleo João Pinheiro Funilândia. • Designação de dois conselheiros do SCBH Ribeirão Jequitibá para acompanhar o PMSB de Prudente de Morais; 3. Apresentação sobre ZAP – Zoneamento Ambiental Produtivo, Sr. Amarildo Brumano Kalil (Secretaria de Estado de Agricultura, Pecuária e Abastecimento – SEAPA) e Sr. Leonardo Vieira (Secretaria de Estado de Meio Ambiente e Desenvolvimento Sustentável – SEMAD); 4. Propostas e encaminhamentos.

Gravação	Resumo dos assuntos tratados	Encaminhamentos/OBS	Responsável
1. Aprovação da ata da última reunião ordinária (24/07/2014)			
20:08 – 28:23	Aprovação de ata postergada para próxima reunião ordinária de 2014.	X	X
2. Informes			
00:00- 20:07	Lairson Couto propõe alteração na composição de membros do SCBH Ribeirão Jequitibá, a fim de que haja maior participação de conselheiros. Popõe que o número de conselheiros seja alterado para o dobro da composição atual. Sugere que a alteração seja promovida na reunião ordinária do mês de novembro através de votação interna dos atuais conselheiros. Walter Matrangolo informa ter realizado visita técnica á Eslovênia para estudo do relevo cárstico. O país tem turismo voltado à questão das grutas e cavernas, com população conscientizada. Convida para palestra sobre a supracitada visita técnica , a se realizar no dia 30 de novembro de 2014. Lairson Couto informa que enviará e-mail sobre o evento para a Equipe de Mobilização e sugere que, depois do envio, a mobilização replique o convite do evento para mailing de convidados do subcomitê.	Mobilização de convidados do SCBH Ribeirão Jequitibá para assumirem vaga na composição deste subcomitê. Divulgar a palestra para mailing de convidados do SCBH Ribeirão Jequitibá.	Élio Domingos – Equipe de Mobilização CBH Rio das Velhas Lairson Couto e Élio Domingos

	Lairson Couto informa a presença do presidente do CBH Rio das Velhas, Sr. Marcus Polignano em reunião na UNIFEMM. Dentre os assuntos discutidos, abordou-se, principalmente, o projeto hidroambiental, a ampliação de membros do subcomitê e a contratação de uma consultoria em hidrogeologia para analisar os estudos/relatórios de tema hidrogeológico disponibilizados pela AMBEV e SAAE, a fim de promover uma conclusão mais acessível à compreensão do subcomitê.	Verificar junto ao CBH Rio das Velhas o status da contratação de consultoria especializada.	Membros do subcomitê – a definir.
	Lairson Couto solicita que Érika Carvalho explique o que o projeto hidroambiental. Érika Carvalho informa que no projeto hidroambiental fora idealizado montagem de unidades demonstrativa de técnicas de agroeologia e sanemaneto. No diagnóstico foram selcionadas 9 unidades entre xácaras, sítios e fazendas, sendo que em 8 unidades será executado completamente. Além do saneamento haverá implantação de unidade agroecologica. A equipe contratada não tinha profissional da área agropecuária, talvez por isso deva se sugerir outros procedimentos. Informa que o diagnóstico foi bem feito e tem os contatos de todos os selecionados. Érika sugere que se crie um GT com membros do subcomitê para ficar responsável por analizar o diagnóstico realizado pela empresa GERHI, fazer visita técnica às oito propriedades e acompanhar o termo de refêrencia para licitação da continuidade do projeto. Lairson sugere que se forme o grupo de trabalho voluntariamente e solicita que a Erika coordene o grupo, informa que pode dar apoio ao grupo mas não pode participar do mesmo pois tem outras atividades. Érika sugere que o grupo se encontre no dia 5 de novembro na Emater, às 9 horas da manhã.	Criação de grupo de trabalho para análise de diagnóstico do projeto hidroambiental.	Érika Carvalho
	Lairson Couto informa sobre o programa Pordutor de água da ANA e o PSA - Pagamento por Serviços Ambientais. Informa que a subbacia escolhida foi dentro do município de Sete Lagoas, bacia do Paiol, por sugestão da Érika. Informa que o proponente foi a secretaria de meio ambiente de Sete Lagoas, ficando o próprio Lairson como coordenar técnico, a Emater, Embrapa, AMBEV Unifemm e SAAE como parceiros. O PSA seria pago pela prefeitura de Sete Lagoas, há proposta de projeto de lei, já foi enviado para o Vereador Dalton Andrade.	X	X
3. Apresentação sobre ZAP			
34:43 – 52:00	O senhor Amarildo Kalil – Secretaria de Abastecimento, Pecuária e Agricultura e, também, o senhor Leonardo Vieira da SEMAD apresentam toda a metodologia necessária para a construção do ZAP – Zoneamento Ambiental Produtivo, instrumento de gestão que tem por intuito a produção sustentável no âmbito da bacia hidrográfica. O zoneamento proposto se dá em ambiente virtual *Google Earth* onde, através		

	da compilação de uma sorte de dados de caráter ambiental, são agrupadas em *layers* diversas informações sobre a bacia, como disponibilidade hídrica, relação de outorgados, vegetação, etc. Os palestrantes informam que a construção do ZAP depende do treinamento de multiplicadores de construção do instrumento. É informado a possibilidade de duas vagas em Ipatinga-MG, para membros do subcomitê que queiram ser treinados para a construção do ZAP.		
4. Propostas e encaminhamentos			
52:01-1:49:00	- Mobilização de convidados do SCBH Ribeirão Jequitibá para assumirem vaga na composição deste subcomitê. - Divulgar a palestra para mailing de convidados do SCBH Ribeirão Jequitibá. - Verificar junto ao CBH Rio das Velhas o status da contratação de consultoria especializada. - Criação de grupo de trabalho para análise de diagnóstico do projeto hidroambiental.		
Responsável pelo registro:	Élio Domingos – Equipe de Mobilização CBH Rio das Velhas		

Subcomitê do Ribeirão Jequitibá

CBH RIO DAS VELHAS

SUBCOMITÊ DA BACIA HIDROGRÁFICA DO RIBEIRÃO JEQUITIBÁ - SCBH Ribeirão JEQUITIBÁ
(Vinculado ao CBH-Velhas)

LISTA DE PRESENÇA
REUNIÃO ORDINÁRIA – 28 de outubro de 2014 às 9 horas
LOCAL: UNIFEM - Sete Lagoas

	USUÁRIOS			ASSINATURA
	TITULARES			
1	Paulo Ricardo S. Gobbo	Brennand Cimentos	Tel.: 8316-3763 paulo.gobbo@brennandcimentos.com.br	
2	Aline Biscegli Lopes	AMBEV	Tel.: 2107.9404 / 9104.7985 aline.lopes@ambev.com.br	
3	Guilherme Dias de Freitas	Estância Jejour	Tel.: 9974-4343 guifreitas@yahoo.com.br	
	SUPLENTES			
1	Amanda L. R. Lara Lopes	Brennand Cimentos	Tel.: 9441-6124 amanda.lopes@brennandcimentos.com.br	
2	Brenda Suellen Marques de Souza	AMBEV	Tel.: 2107-9417 brenda.souza@ambev.com.br	
3				

Subcomitê do Ribeirão Jequitibá

CBH Rio das Velhas

SUBCOMITÊ DA BACIA HIDROGRÁFICA DO RIBEIRÃO JEQUITIBÁ - SCBH Ribeirão JEQUITIBÁ
(Vinculado ao CBH-Velhas)

LISTA DE PRESENÇA
REUNIÃO ORDINÁRIA – 28 de outubro de 2014 às 9 horas
LOCAL: UNIFEM - Sete Lagoas

	SOCIEDADE CIVIL			ASSINATURA
	TITULARES			
1	Lidiane Carvalho de Campos	Instituto Municipal de Meio Ambiente e Cultura - IMMAC	Tel. 3779-6328 lidiccampos@hotmail.com	
2	Lairson Couto	Centro Universitário de Sete Lagoas - UNIFEM	Tel.: 9102-6368 lairson@fitinovação.com.br	
3	José Diniz Costa	ASCOSAV	Tel.: 9905-4407	José Diniz Costa
	SUPLENTES			
1	Flávia Lima	Faculdade Santo Agostinho		
2	Carlos Henrique de Sena	Biocenose	Tel.: 9819-0142 carloshsena@biocenose.com.br carloshenriquesena@yahoo.com.br	
3	Lúcia Soares Batista	Associação Comunitária Jardim Arizona	Tel.: 3775-1262 lucialuz48@hotmail.com.br	

SUBCOMITÊ DA BACIA HIDROGRÁFICA DO RIBEIRÃO JEQUITIBÁ - SCBH Ribeirão JEQUITIBÁ
(Vinculado ao CBH-Velhas)

LISTA DE PRESENÇA - REUNIÃO – 20 de maio de 2014 às 9 horas
LOCAL: UNIFEM - Sete Lagoas

	PODER PÚBLICO			ASSINATURA
	TITULARES			
1	Marinalva Woods Pedrosa	Epamig	Tel.: 3773-1980 / 9756-1903 marinalva@epamig.br	
2	Camila Xavier	Secretaria de Meio Ambiente de Funilândia	Tel.: 8302-0944 dmmafunilandia@gmail.com, camilaccx@gmail.com	
3	Érika Carvalho	EMATER Sete Lagoas	Tel: 3774-1320 /3772-3125 / 9705 0240 erika.carvalho@emater.mg.gov.br	
	SUPLENTES			
1	Mariana Costa	Secretaria de Meio Ambiente de Prudente de Morais	Tel.: 3711-1390 / 9154-9707 meioambiente.prudente@gmail.com	
2	Walter José Rodrigues Mantragolo	Embrapa	Tel.: 3027-1250 / 9931-9804 matragolo@cnpms.embrapa.br	
3	Eloíse Guimarães	Secretaria de Educação de Sete Lagoas	Tel: 3779.35.46 / 8855.53.61 eloisealmeida.educacao@setelagoas.mg.gov.br	

	NOME	ENTIDADE	TEL/FAX/CEL	E-MAIL (letra de forma)
21	Ronaldo L. Pereira	Eng. Sem Fronteiras Sete Lagoas	31916741093	mqualidadeambiental@gmail.com
22				
23				
24				
25				
26				
27				
28				
29				
30				
31				
32				
33				
34				
35				
36				
37				
38				
39				
40				

Subcomitê da Bacia Hidrográfica do Ribeirão Jequitibá – SCBH Jequitibá

(Vinculado ao CBH- Rio das Velhas)

LISTA DE PRESENÇA - REUNIÃO ORDINÁRIA
28 de outubro de 2014 às 9 horas
LOCAL: UNIFEM - Sete Lagoas

	NOME	ENTIDADE	TEL/FAX/CEL	E-MAIL (letra de forma)
1	Elio Domingos Neto	Mobilização CBH Rio das Velhas	3222-2350	elio.cbhvelhas2@gmail.com
2	Politácito Ricardo	Mobilização CBH Rio das Velhas	3222.8350	politacito@CBHVelhas.org.br
3	Mª Sonia Veloso Rabelo	Sítio Sapucaia - Matos	3772 22 98	
4	Walter Jr R. Mathaus	Embrapa	3027-1881	Walter.mathaus@embrapa.br
5	Wilbene Macedo de Araújo	CVT/UFSJ/GUAYi	93493344	Wmaeng.florestal@gmail.com
6	Gabriel Ávila Miranda	PMSL - Gabinete	8560-3951	gabriel.avala_@gmail.com
7	Salma Ap. Teixeira Gregório	SMMAS	37719441	salma.meioambiente@setelagoas.mg.gov.br
8	Marina Soares França	SMMAS	37719441	marina.soares@hotmail.com
9	Jasper Jorge Siqueira Neto	EMATER-MG Fundente de Morais	3711 1339	prudente.morais@emater.mg.gov.br
10	Carlos Henrique de Sena	Bioceno Consultoria A.	8819-0142	carloshenriquesena@yahoo.com.br
11	Mike Rui Carvalho	EMATER-MG	3774 1320	mike.carvalho@emater.mg.gov.br
12	Robson Dias Machado Júnior	Pref. Jequitibá	9776-6682	meioambiente@jequitiba.mg.gov.br
13	Daniela Duarte V. Melo	Faculdades Sto Agostinho	9315-5768	danieladuarte@yahoo.com.br
14	João Herbert Moreira Viana	Embrapa Milho e Sorgo	30271248	joao.herbert@embrapa.br
15	Mariana Antunes Pimenta	SEMAD	3915 1869	mariana.pimenta@meioambiente.mg.gov.br
16	Leonardo Vieira de Faria	SEMAD	39151768	leonardo.vieira@meioambiente.mg.gov.br
17	Amarildo José Bernardo Kaul	SEAPA/MG	3915.8583	Amarildo.kaul@Agricultura.mg.gov.br
18	Ferdinando de S. Miranda	Produtor Rural	97732528	
19	Celenia T.G. Cavareda	Câmara Municipal S.L.	8276-4250	celenia@daltonmalrade.com
20	Marinalva Woods Pedrosa	EPAMIG	9756.1903	marinalva@epamig.br

Subcomitê da Bacia Hidrográfica do Ribeirão Jequitibá – SCBH Jequitibá

(Vinculado ao CBH- Rio das Velhas)

LISTA DE PRESENÇA - Parceria entre SCBH Jequitibá e AMBEV
12 de Novembro de 2014 às 14 horas
LOCAL: CBH – Rio das Velhas

	NOME	ENTIDADE	TEL/FAX/CEL	E-MAIL (letra de forma)
1	Brenda Suellen M. de Souza	Ambev	9759-0791	brenda.souza@ambev.com.br
2	Aline Biscegli Lopes	ambev	9104.1885	aline.lopes@ambev.com.br
3	Simone Veltri Pacheco	AmbeV	(11) 98100-7015	simone.veltri@ambev.com.br
4	GLAUCO K. DE FREITAS	WWF-BRASIL	(61) 81753298	glauco@wwf.org.br
5	LAIRSON COUTO	SBBH - JEQUITIBÁ	31-91026368	lairsoncouto@unifemm.edu
6	Isabella Resende	equipe de Mobilização CBH Rio das Velhas	(31)32228350	isabella.resende@cbhvelhas.org.br
7	Élio Domingos Neto	Mobilização CBH Rio das Velhas	(31)3222-2350	elio.domingos@cbhvelhas.org.br
8	Marcus V. Pereira	CBH Velhas	9409-9811	marcus@marcus.cbh.br
9	Amanda L. P. Jara Lopes	Brennand Cimentos	21070235	amanda.lopes@brennandcimentos.com.b.
10				
11				
12				
13				
14				
15				
16				
17				
18				

Subcomitê da Bacia Hidrográfica do Ribeirão Jequitibá – SCBH Jequitibá

(Vinculado ao CBH- Rio das Velhas)

LISTA DE PRESENÇA - Parceria entre SCBH Jequitibá e AMBEV
12 de Novembro de 2014 às 14 horas
LOCAL: CBH – Rio das Velhas

	NOME	ENTIDADE	TEL/FAX/CEL	E-MAIL (letra de forma)
1	Brenda Suellen M. de Souza	Ambev	9759-0731	brenda.souza@ambev.com.br
2	Aline Biscegli Lopes	ambev	9104.1885	aline.lopes@ambev.com.br
3	Simone Veltri Pacheco	AmbeV	(11) 98100-7015	simone.veltri@ambev.com.br
4	GLAUCO K. DE FREITAS	WWF - BRASIL	(61) 81753298	glauco@wwf.org.br
5	LAIRSON COUTO	SCBH - JEQUITIBÁ	31-91026368	lairsoncouto@uniformes.edu
6	Izabella Resende	equipe de Mobilização CBH Rio das Velhas	(31)32228350	izabella.resende@cbhvelhas.org.br
7	Élio Domingos Neto	Mobilização CBH Rio das Velhas	(31)3222-2350	elio.domingos@cbhvelhas.org.br
8	Marcos V. Pereira	CBH Velhas	2404-8818	marcos@marcos.com.br
9	Amanda L. P. Jara Lopes	Brennand Cimentos	21070235	amanda.lopes@brennandcimentos.com.b.
10				
11				
12				
13				
14				
15				
16				
17				
18				

SUBCOMITÊ DA BACIA HIDROGRÁFICA DO RIBEIRÃO JEQUITIBÁ
SCBH Ribeirão Jequitibá
(Vinculado ao CBH-Velhas)

Ofício n° 08/2014

Sete Lagoas, 26 de novembro de 2014.

Ref.: Reunião Ordinária do Subcomitê Ribeirão Jequitibá

Prezado (a) Senhor (a),

Em continuidade ás atividades do Subcomitê da Bacia Hidrográfica do Ribeirão Jequitibá, convocamos para a reunião ordinária a ser realizada no dia **02 de dezembro de 2014 (terça feira), às 9 horas,** na Coordenação de Pesquisa e Extensão da **UNIFEMM (COPPEX), localizada na Av. Marechal Castelo Branco, 2765 - Santo Antônio, Sete Lagoas.**

Pauta:

1. 9h às 09h20: Recepção de conselheiros e aprovação da ata da última reunião ordinária (28/10/2014);

2. 9h20 às 10h00: Informes:

- Sobre GT do Projeto Hidroambiental – Érika Carvalho;

3. 10h00 às 11h15: Os dez projetos/intervenções propostos para a bacia do Ribeirão Jequitibá;

4. 11h15 às 11h30: Propostas e encaminhamentos.

Quaisquer informações complementares e a confirmação de sua presença poderão ser feitas pelo telefone (31) 3222-8350, ou por meio do endereço eletrônico elio.domingos@cbhvelhas.org.br.

Certo de contar com a sua inestimável participação, subscrevo-me.

Atenciosamente,

Lairson Couto

Coordenador do SCBH Ribeirão Jequitibá

REGISTRO DE REUNIÃO

Objeto:	Reunião Ordinária do SCBH Ribeirão Jequitibá

Reunião n°	-	Próxima reunião:	-
Data:	28/08/2014	Data:	24/02/2015
Horário:	09h00	Horário	09h30
Local:	UNIFEM - Sete Lagoas	Local:	UNIFEM – Sete Lagoas

Entidades presentes:

Nomes:	Representação:	Entidade:
Carlos Henrique de Sena	Suplente	Biocenose
Érika Carvalho	Titular	EMATER Sete Lagoas
Lairson Couto	Titular	Centro Universitário de Sete Lagoas - UNIFEM
Marinalva Woods Pedrosa	Titular	EPAMIG
José Diniz Costa	Titular	ASCOSAV
Lidiane Carvalho de Campos	Titular	Instituto Municipal de Meio Ambiente e Cultura - IMMAC
Flávia Lima	Suplente	Faculdade Santo Agostinho
Aline Biscegli Lopes	Titular	AMBEV
Guilherme Dias de Freitas	Titular	Estância Sejour
Karine Duarte	Suplente	Brennand Cimentos
Brenda Suellen Marques de Souza	Suplente	AMBEV
Eloíse Guimarães	Suplente	Secretaria de Educação de Sete Lagoas
Élio Domingos Neto	Convidado	Equipe de Mobilização CBH rio das Velhas

Entidades ausentes:

Nomes:	Representação:	Entidade:
Camila Xavier	Titular	Sec. Meio Ambiente de Funilândia
Paulo Ricardo S. Gobbo	Titular	Brennand Cimentos
Lúcia Soares Batista	Suplente	Associação Comunitária do Jardim Arizona
Walter José Rodrigues Matrangolo	Suplente	Embrapa
Mariana Costa	Titular	Secretaria de Meio Ambiente de Prudente de Morais

Pauta:

1. 9h às 09h20: Recepção de conselheiros e aprovação da ata da última reunião ordinária (28/10/2014);
2. 9h20 às 10h00: Informes:
    - Sobre GT do Projeto Hidroambiental – Érika Carvalho;
3. 10h00 às 11h15: Os dez projetos/intervenções propostos para a bacia do Ribeirão Jequitibá;
4. 11h15 às 11h30: Propostas e encaminhamentos.

Gravação	Resumo dos assuntos tratados	Encaminhamentos/OBS	Responsável

1. Recepção de conselheiros e aprovação da ata da última reunião ordinária (28/10/2014);			
00:00:00 – 00:02:39	O coordenador geral Lairson Couto inicia a reunião e recebe os conselheiros informando que a presente é a última reunião do ano. Devido ao q*uórum,* decide-se por aprovar a ata ao fim da reunião.	X	X
2. Informes			
00:02:40- 00:40:59	Erika Carvalho informa que houve uma reunião do GT para rever o diagnóstico do Projeto Hidroambiental. Afirma que é interessante visitar as unidades contempladas pelo projeto hidorambiental, pois o montante do recurso financeiro pode não ser suficiente para contemplar as unidades propostas, logo, os proprietários tem de ser parceiros. Erika ainda informa que o grupo já foi à comunidade de Paiol na microbacia do ribeirão Paiol. Informa que o proprietário deve entender que a intervenção é para que ele seja parceiro, pois será implantada uma unidade de demonstração. Terraço , nascente a ser cercada e algumas outras intervenções a se discutir. Informa que intervenções como barragem de captação nesscitam de de manutenção. Foi agendado outra visita à região do Jequitibá-Mirim. As visitas tem intuito de verificar as intervenções propostas pelo diagnóstico do Projeto Hidroambiental. Élio Domingos da Equipe de Mobilização do CBH Rio das Velhas pergunta à Erika sobre a peridiocidade das visitas feitas pelo GT. Afirma sobre a importância de finalizá-las o quanto antes, informa que não haverá reunião ordinária em janeiro de 2015 e, ainda, se dispõe a prestar auxílio ao GT. Erika afirma que foi liberada para refazer o diagnóstico mas informa que a Emater não dispõe de recursos financeiros para custear combustível para a atividade. Sobre a contratação de uma consultoria em hidrogeologia, Elio Domingos afirma sobre equívoco por parte do CBH Velhas, pois o presidente considerava que a consultoria estava inclusa no Projeto Hidroambiental. Os conselheiros esclarecem que são objetos distintos e, que a motivação da contratação da consultoria em hidrogeologia é para que os estudos hidrogeológicos do SAAE e Ambev sejam “traduzidos”, a fim de que se possa saber quais são as principais áreas a se preservar na bacia, quais são as áreas de recarga, quais as áreas que estão em risco. Lairson Couto esclarece que foi acordado em reunião com o Polignano que o foco desta abordagem seria a região da Lagoa Grande, pois há impasse em opiniões políticas e populares sobre a região, enquanto não há concenso técnico ou científico. Elio Domingos questiona sobre o prazo para se finalizar a revisão do diagnóstico, para que possa ser encaminhado para a AGB Peixe Vivo o quanto antes, garantindo assim que o projeto seja licitado. Erika informa que pretende finalizar a etapa de trabalho de campo ainda em 2014 para em seguida dividir o trabalho de cotação de preços, para que a proposta seja encaminhada	Enviar aos conselheiros o *link* do Plano Diretor do Rio das Velhas. Finalizar atividades do GT do projeto hidroambiental Disponibilização de veículo para dia de campo do GT do projeto hidroambiental.	Élio Domingos – Equipe de Mobilização. Erika Carvalho - Emater Aline Lopes - Ambev

	para a AGB com as intervenções necessárias bem como com os orçamentos. Erika alerta sobre a importância de que haja, no termo de referência, a contratação de um profissional da área agrícola, pois o projeto tem viés na área. A conselheira Aline Lopes, representante da Ambev, oferece auxílio para execução das visitas de campo, disponibilizando um veículo. Elio domingos informa sobre o ENCOB – Encontro Nacional de Comitês, onde estão reunidos vários comitês de bacia de todo o Brasil. Informa sobre a proposta de intercâmbio de pessoas entre os subcomitês Guaicuí, Caeté/Sabará, Arrudas e Jequitibá. Aproposta é que haja troca de experiências entre os conselheiros destes subcomitês. Informa ainda sobre o Plano Diretor da Bacia Hidrográfica do Rio das Velhas, que está por ser finalizado e entregue no primeiro trimestre de 2015. Lairson Couto informa que em reunião em Belo Horizonte foi informado sobre a contratação de uma equipe de comunicação e solicita a Élio Domingos informações sobre o site. Élio Domingos apresenta o site para os conselheiros. Lairson sugere que o site seja uma ferramenta para melhorar a comunicação em 2015.		
3. Os dez projetos/intervenções propostos para a bacia do Ribeirão Jequitibá;			
00:41:00-01:42:42	O coordenador geral Lairson Couto faz uma apresentação geral, um panorama dos principais projetos e intervenções ocorrentes ou previstos para a bacia hidrográfica do Ribeirão Jequitibá. Sendo eles: o Projeto Hidroambiental de divulgação de técnicas agroecológicas; A bacia do Jequitibá como laboratório vivo para UNIFEMM; Monitoramento de cursos d'água da AMBEV; Estudo hidrogeológico proposto pelo CBH Rio das Velhas; ZAP- Zoneamento Ambiental Produtivo; PMSB – Planos Municipais de Saneamento Básico dos municípios de Funilândia, Jequitibá e Prudente de Morais; Produtor de Água na Baciado Ribeirão Jequitibá; Parceria Embrapa e UFMG na microbacia do Córrego Marinheiro;	Disponibilizar aos demais conselheiros o decreto de implementação do ZAP na bacia do Ribeirão Jequitibá	Lairson Couto - UNIFEMM
4. Propostas e encaminhamentos			
00:41:00-01:42:42	Lairson Couto sugere convite ao SAAE Sete Lagoas para apresentação do status de construção/funcionamento da ETE e ETA de Sete Lagoas. Todas as demandas propostas em reunião são discutidas para que sejam apresentadas na próxima reunião ordinária. Elio Domingos informa que não haverá reuniões de subcomitês no mês de janeiro. Assim , a próxima reunião ordinária do SCBH Ribeirão Jequitibá é definida para ocorrer em 24 de fevereiro de 2015. A ata da última reunião é aprovada sem alterações pelos conselheiros. O coordenador geral agradece aos conselheiros pela convivência e o avanço de propostas durante 2014 esugere que, para 2015, o subcomitê possa estar em campo, conhecendo mais a realidade da bacia.	Oficializar convite ao SAAE sete Lagoas para participar da primeira reunião ordinária do SCBH Ribeirão Jequitibá em 2015.	Lairson Couto – UNIFEMM e Élio Domingos – Equipe de Mobilização CBH Rio das Velhas.
Responsável pelo registro:	Élio Domingos – Equipe de Mobilização CBH Rio das Velhas		

SUBCOMITÊ DA BACIA HIDROGRÁFICA DO RIBEIRÃO JEQUITIBÁ - SCBH Ribeirão JEQUITIBÁ
(Vinculado ao CBH-Velhas)

LISTA DE PRESENÇA - REUNIÃO – 02 de dezembro de 2014 às 9 horas
LOCAL: UNIFEM - Sete Lagoas

PODER PÚBLICO				**ASSINATURA**
TITULARES				
1	Marinalva Woods Pedrosa	Epamig	Tel.: 3773-1980 / 9756-1903 marinalva@epamig.br	
2	Camila Xavier	Secretaria de Meio Ambiente de Funilândia	Tel.: 8302-0944 dmmafunilandia@gmail.com, camilaccx@gmail.com	
3	Érika Carvalho	EMATER Sete Lagoas	Tel: 3774-1320 /3772-3125 / 9705 0240 erika.carvalho@emater.mg.gov.br	
SUPLENTES				
1	Mariana Costa	Secretaria de Meio Ambiente de Prudente de Morais	Tel.: 3711-1390 / 9154-9707 meioambiente.prudente@gmail.com	
2	Walter José Rodrigues Mantragolo	Embrapa	Tel.: 3027-1250 / 9931-9804 matragolo@cnpms.embrapa.br	
3	Eloíse Guimarães	Secretaria de Educação de Sete Lagoas	Tel: 3779.35.46 / 8855.53.61 eloisealmeida.educacao@setelagoas.mg.gov.br	

Subcomitê do Ribeirão Jequitibá / CBH Rio das Velhas		SUBCOMITÊ DA BACIA HIDROGRÁFICA DO RIBEIRÃO JEQUITIBÁ - SCBH Ribeirão JEQUITIBÁ (Vinculado ao CBH-Velhas)		
		LISTA DE PRESENÇA - REUNIÃO – 02 de dezembro de 2014 às 9 horas LOCAL: UNIFEM - Sete Lagoas		
SOCIEDADE CIVIL				**ASSINATURA**
TITULARES				
1	Lidiane Carvalho de Campos	Instituto Municipal de Meio Ambiente e Cultura - IMMAC	Tel. 3779-6326 lidiccampos@hotmail.com	
2	Lairson Couto	Centro Universitário de Sete Lagoas - UNIFEM	Tel.: 9102-6368 lairson@fitinovação.com.br	
3	José Diniz Costa	ASCOSAV	Tel.: 9905-4407	
SUPLENTES				
1	Flávia Lima	Faculdade Santo Agostinho		
2	Carlos Henrique de Sena	Biocenose	Tel.: 9819-0142 carloshsena@biocenose.com.br carloshenriquesena@yahoo.com.br	
3	Lúcia Soares Batista	Associação Comunitária Jardim Arizona	Tel.: 3775-1262 lucialuz48@hotmail.com.br	

SUBCOMITÊ DA BACIA HIDROGRÁFICA DO RIBEIRÃO JEQUITIBÁ - SCBH Ribeirão JEQUITIBÁ
(Vinculado ao CBH-Velhas)

LISTA DE PRESENÇA - REUNIÃO – 02 de dezembro de 2014 às 9 horas
LOCAL: UNIFEM - Sete Lagoas

	USUÁRIOS			ASSINATURA
	TITULARES			
1	Paulo Ricardo S. Gobbo	Brennand Cimentos	Tel.: 83163763 paulo.gobbo@brennandcimentos.com.br	
2	Aline Biscegli Lopes	AMBEV	Tel.: 2107.9404 / 9104.7985 aline.lopes@ambev.com.br	
3	Guilherme Dias de Freitas	Estância Jejour	Tel.: 9974-4343 guifreitas@yahoo.com.br	
	SUPLENTES			
1	Amanda L. R. Lara Lopes	Brennand Cimentos	Tel.: 94416124 amanda.lopes@brennandcimentos.com.br	Karine Duarte (31)96456095
2	Brenda Suellen Marques de Souza	AMBEV	Tel.: 2107-9417 brenda.souza@ambev.com.br	
3				

Subcomitê da Bacia Hidrográfica do Ribeirão Jequitibá – SCBH Jequitibá

(Vinculado ao CBH- Rio das Velhas)

LISTA DE PRESENÇA - REUNIÃO ORDINÁRIA
02 de Dezembro de 2014 às 9 horas
LOCAL: UNIFEM - Sete Lagoas

	NOME	ENTIDADE	TEL/FAX/CEL	E-MAIL (letra de forma)
1	Elio Domingos Neto	Mobilização CBH Rio das Velhas	3222-8350	elio.domingos@cbhvelhas.org.br
2	Erika R. de O Carvalho	EMATER - MG	37741320	erik.carvalho@emater.mg.gov.br
3				
4				
5				
6				
7				
8				
9				
10				
11				
12				
13				
14				
15				
16				
17				
18				

Subcomitê Ribeirão da Mata

Ofício 012-2014/SCBH-RIBEIRÃO DA MATA

Belo Horizonte, 14 de novembro de 2014**.**

Ref**.: 53ª Reunião Ordinária do Subcomitê Ribeirão da Mata**

Prezado(a) Senhor(a),

Em continuidade com as atividades do Subcomitê da Bacia Hidrográfica do Ribeirão da Mata para o ano de 2014, gostaríamos de convidá-lo (a) para a 53ª reunião ordinária que será realizada no dia **26 de novembro de 2014, no Auditório da Prefeitura Municipal de Pedro Leopoldo, com início às 14h00.**

Pauta:

1. Recepção de Conselheiros e Convidados.

2. Aprovação da ata da 52ª reunião ordinária SCBH Ribeirão da Mata realizada no dia 24/09/2014. (anexo, favor fazer leitura previa)

3. **Informes:**

3.1. Ofício final encaminhado à CTPC e Diretoria Ampliada, referente à viabilização de parcerias para execução do projeto hidroambiental da bacia do Ribeirão da Mata.

4.0. Eleição da coordenação de usuário – representante do segmento.

5.0. Apresentação status do Macrozoneamento da RMBH, que envolve o vetor norte da RMBH, Trama Verde Azul e Mapa das ZIMs associadas à Trama(Srª Diomira à confirmar)

6.0. Proposta de diagnostico de ações estruturais relacionadas as questões ambientais dos municípios da Bacia do Ribeirão da Mata

7.0. Encaminhamentos e encerramento.

Quaisquer informações complementares e a confirmação de sua presença ou representante poderão ser feitas através do telefone (31) 3222-8350, com Derza Nogueira ou por meio dos endereços eletrônicos amanda.amorim@cbhvelhas.org.br, derza.nogueira@cbhvelhas.org.br e cbhvelhas@cbhvelhas.org.br.

Certo de contarmos com a sua inestimável participação, subscrevo-me.

Atenciosamente,

José de Castro Procópio

Coordenador Geral SCBH Ribeirão da Mata

REGISTRO DE REUNIÃO

Objeto:	Reunião Ordinária do SCBH RIBEIRÃO DA MATA		
Reunião n°	53º/2014	Próxima reunião:	54º/2014
Data:	26/11/2014	Data:	
Horário:	14H00	Horário	14H00
Local:	Auditório da pref. De Pedro Leopoldo	Local:	A definir
Entidades presentes:			
Nomes:		Representação:	Entidade:
Procópio de Castro		Titular	Instituto Guaicuy – SOS Rio das Velhas
Roberto Emílio Mendes		Titular	Prefeitura de Matozinhos
Rosângela Maria Bicalho		Titular	Prefeitura de Lagoa Santa
Silvany Geralda Correa		Suplente	Prefeitura de Pedro Leopoldo
Rogerio Rodrigues Gonçalves		Titular	COPASA
Antônio Iglesias		Titular	Icmbio (APA Carste de Lagoa Santa)
Fabiana Nascimento		Titular	Holcim
Valter José Gonçalves		Titular	Cimento Liz
Ariene Cristina Dos Reis Andrade		Titular	Prefeitura de Vespasiano
Rhaniel Verissimo Aniceto		Titular	Prefeitura de São José da Lapa
Anyna Duarte Nascimento		Titular	Lafarge
Denis Aparecido Valério		Titular	Brigada Civil de Emer. De Pedro Leopoldo
Rodrigo Costa Andrade		Suplente	Instituto Guaicuy – SOS Rio das Velhas
Maria de Fátima Gouvêa		Titular	ABES-MG
Francisca de Paula Martins		Titular	Assoc. Desen. Artes e Ofícios
José Márcio de Lima Franco		Titular	Condominio Estância das Amendoeiras
Derza Nogueira		Convidado(a)	Eq. Mob. CBH Rio das Velhas
Gisele Fernandes de Sales Barbosa		Convidado(a)	Eq. Mob. CBH Rio das Velhas
Nathalia de Fátima Oliveira Alves		Convidado(a)	Pref.de Matozinhos
Sélio Sena		Convidado(a)	Defesa Civil PMPL
Jader Resende de Albuquerque		Convidado(a)	EMATER – Pedro Leopoldo
Rodrigo Costa Andrade		Convidado(a)	Associação Dr. Lund
Millena Janducci		Convidado(a)	DMA – Lagoa Santa
Rosimary de Oliveira S. Teodoro		Convidado(a)	Cimento LIZ
Renato Luiz Cipriano		Convidado(a)	Projeto Manuelzão
Marcelo Silveira		Convidado(a)	Comunicação CBH Velhas
Daniel Dinelli		Convidado(a)	-
Mordonio F Silva		Convidado(a)	Prefeitura de Vespasiano
Entidades ausentes:			
Nomes:			
Antônio Cardoso		Suplente	Org, Humanizar para cuidar
Rogério Tavares de Oliveira		Suplente	IEF

Andreza Santos Amaral	Suplente	Intercement
Vânia	Suplente	Prefeitura de Santa Luzia
Monica Luiza Alves	Suplente	ANALUB
Ana Graça Moreira Alves	Titular	Assoc. Ped. Defesa de MA
Maria Regina Cintra Ramos	Suplente	Pastoral da Criança São José da Lapa
Benami Waisberg	Suplente	Recitec
Ana Graça Moreira Alves	Titular	APDA
Gustavo Luiz Costa	Suplente	Prefeitura de Confins
Jéssica Pereira de Oliveira	Suplente	Prefeitura de Vespasiano
Rodrigo Hott Pimenta	Titular	Prefeitura de Ribeirão das Neves
Helvécio	Suplente	Prefeitura de Esmeraldas
Maria Carolina Doretto	Suplente	ASSEVERDE
Rodrigo Simões	Suplente	Mineração Lapa Vermelha
Altair Gomes da Silva	Titular	Assoc. Comunitária Res Visão
Mariana de Souza Inácio	Titular	Belocal
Renato Scalzo Cardoso	Titular	Construtora Scalzo Cardoso
Ana Paulina dos Santos	Suplente	Movimento Lagoa Viva
Rosemeire Pereira	Titular	Assoc. Mãos de Artesãos-AMAR
Tarcísio França	Suplente	Fazenda Modelo -UFMG
Kamilla Matos	Suplente	Precon

Pauta:	1. Aprovação da ata da 52ª reunião ordinária SCBH Ribeirão da Mata realizada no dia 24/09/2014. (anexo, favor fazer leitura previa) 2. Informes: 2.1. Ofício final encaminhado à CTPC e Diretoria Ampliada, referente à viabilização de parcerias para execução do projeto hidroambiental da bacia do Ribeirão da Mata. 3.0. Eleição da coordenação de usuário – representante do segmento. 4.0. Apresentação status do Macrozoneamento da RMBH, que envolve o vetor norte da RMBH, Trama Verde Azul e Mapa das ZIMs associadas à Trama(Srª Diomira à confirmar) 5.0. Proposta de diagnostico de ações estruturais relacionadas as questões ambientais dos municípios da Bacia do Ribeirão da Mata 6.0. Encaminhamentos e encerramento.

Gravação	Resumo dos assuntos tratados/ Encaminhamentos/OBS	Responsável
1 – Aprovação da ata da 52º reunião ordinária SCBH Ribeirão da Mata realizada no dia 24/09/2014		
	Os conselheiros aprovararam a pauta sem alteração	Conselheiros presentes.
2 – Informes		
00:00:11 – 00:39:18 00:53:25 – 01:07:44	Procopio inicia a reunião abordando a importância e os avanços dos subcomitês esclarecendo suas funcionalidades para a equipe do macrozoneamento. Relaciona a construção da E.T.E , com a COPASA e entidades competetenes visando a necessidade de uma atenção maior no plano de esgotamento e de saneamento da cidade de Pedro Leopoldo. É iniciado o assunto do projeto hidroambiental ressaltando o termino do plano diretor do Velhas, o Sr. Procópio cita a área a ser abordada (156 nascentes mapeadas e quantificadas), o material necessário (cerca, mudas e postes), modelo de projeto (que deverá ser seguido pelas empresas contratadas),orienta que o acompanhamento deve ocorrer de 2 a 3 anos e	Encaminhamento Agendamento visita técnica a obra da prefeitura do município de Matozinho, encaminhando um convite ao promotor para comparecer a visita;

	ressalta a necessidade de aproximar a prefeitura e buscar recursos para otimizar o projeto. Cita a mudança do FHIDRO e ressalta que o mesmo está na assembleia, podendo auxiliar na melhora da gestão das agencias e contribuindo para os subcomitês. É comentado a possibilidade de fazer um documento solicitando da prefeitura uma equipe para auxiliar na implementação do projeto. Procopio cita que é necessário fazer um processo integrado, não apenas com a secretaria de meio ambiente mas também chamando as prefeituras e entidades competentes para agir juntamente com os subcomitês. É citado a parceria e a integração entre os subcomitês (citou-se o Carste e Taquaraçu) e sua importância, levantado o tópico da criação dos corredores ecológicos, dando ênfase ao projeto do macrozoneamento. Procopio cita a necessidade do uso do recurso nestes projetos, aplicando aos usuários as medidas mitigadoras necessárias (como a educação ambiental, como e onde será feito o plantio das mudas) agindo como compensação ambiental e entrando em acordo com as necessidades de preservação/conservação das áreas degradadas. É iniciada a temática do oficio da prefeitura de Matozinhos, onde foram mostradas imagens feitas pelo Sr. Gilmar, responsável pela secretária de Meio Ambiente da cidade, segundo ele foi relizado uma fiscalização de praxe juntamente com o subsecretário, que é o condutor da obra e diretor do CODEMA e foi observado que a obra realizada pela prefeitura na Av. Santa Terezinha , as margens do Ribeirão da Mata, age em desacordo com as politicas e legislações adotadas no município. Foi orientado que fosse submetido o pedido aos órgãos ambientais, para verificar a legalidade da obra. Porem não foram feitas as vistorias e fiscalizações necessárias para habilitar o projeto. Sendo assim foi verificado aterramento de arvores e da própria vazão do rio. Foi feito contato com a policia ambiental, para haver resguardo e embargamento da obra, porem não obiveram êxito em um mês de contato, solicitando vistoria e a obra esta sendo realizada. Procopio faz menção a gestão da lagoa central de confins e ressalva o processo de limpeza da lagoa, que acabou gerando um grande problema. É feito novamente a ressalva da necessidade da presença das prefeituras para integrar e tomar conhecimento das necessidades dos municípios, podendo ser evitado as multas e autuações após denuncias ao Ministério Publico e a busca de medidas compensatórias pós degradação. Gilmar prossegue com o assunto relacionado a obra e ressalta que foram construídas próximo a margem do rio seis novas casas, com agua, luz e certidão de numero na área de APP com autorização da prefeitura. E citado os riscos iminentes para estes moradores em caso de enchente e as consequências danosas que podem haver naquele local. Como providencia foi proposto a criação de uma comissão e realizar uma visita ao local. Além deste ponto, ainda foi observado a demarcação de sítios para criar cavalos e bezerros, as cercas já foram implantadas. É citado o novo código civil, onde a prefeitura tem poder de policia para aplicar as medidas cabíveis, visto que é uma área de APP e o empreendimento está em desacordo com a legislação da área de reserva. Estao cortando as arvores para dar espaço aos animais. Procopio reforça a necessidade da existência da comissão, da visita juntamente com a promotoria para que seja constatado se realmente existe o crime ambiental. A comissão está sendo formada por (Ariene, Daniel Dinelli, um representante da COPASA, Procópio, Natalia e Gilmar) Denis inicia a fala citando suas buscas através da brigada nas grutas na região de matozinhos. Segundo ele foram localizadas varias irregularidades no local como animais mortos, materiais queimados, alimentos de uso irregular de marginais, ossos de bois despensados por caçadores, o que interfere diretamente na biota local dos animais residentes na área. Já foram feitos os relatos as autoridades competentes, porem nenhuma posição foi tomada. Foi ressaltado a obra que esta sendo realizada pela prefeitura de matozinhos, conforme já foi falado pelo Gilmar anteriormente.	

	Foram expostas também uma obra realizada pela COPASA , as margens do Ribeirão da Mata, na Rua Francisco Bahia, em Pedro Leopoldo, segundo o Sr. Denis seria uma canalização de esgoto. Mas foi levantado a discussão de que seria uma drenagem pluvial. O centro de Pedro Leopoldo não tem tratamento de esgoto, o que para uma pessoa leiga fica intrinsicamente entendindo que seria a canalização de esgoto. Denis sugere que seja feito a mudança do nome da tampa do bueiro, retirando a palavra ESGOTO e inserindo DRENAGEM PLUVIAL. Procopio esclarece que o caso já está no ministério publico e as intervenções já estão sendo pontuadas a um longo período de tempo.	
3.0 – Eleição da coordenação de usuário – representante do segmento.		
00:39:20 – 00:51:40	Procópio inicia a eleição tomando conhecimento dos usuários presentes. Cita o coordenador que antecedeu e é levantado a discussão de quem poderia de maneira mais precisa responder por esta coordenação, devido as dificuldades existentes no cargo. É proposto que a COPASA tome posição da coordenação de usuários, devido ao seu maior tato e facilidade de interação.	Conselheiros presentes.
4.0 – Apresentação status do Macrozoneamento da RMBH, que envolve o vetor norte da RMBH, trama Verde e Azul e Mapa das ZIMs associadas à trama.		
01:07:45 – 02:27:22	Professora Diomira inicia esclarecendo o que seria o projeto e onde ele se encaixa. (Plano diretor da RMBH), relata que ele seria uma tentativa de zonear no território da região metropolitana de belo horizonte áreas de interesse comum para a população metropolitana, áreas que existam atividade ou recurso que atenda as necessidades metropolitana. ex: aeroporto de confins. Projeto existente desde outubro/2013. Diomira cita que esta trazendo o resultado do seminário de outubro/2014. É convidado os representantes dos 34 municipios e a participação da população é de suma importância para embasar a efetividade do projeto. Nestes seminários executados foram definidas as ZIM's (Zonas de Interesse Metropolitano). Ocorre então um momento de definição do estudo do macrozoneamento e da trama verde e azul. (vide material na pagina do macrozoneamento http://www.rmbh.org.br/). O professor Julian explica a concepção e a ideia do que se espera da trama verde e azul. Troca da biota dos animais, conservação ambiental, percursos naturais, trazer a população para a natureza sem estar degradando, estruturação de território, baseando-se na visão mais ambiental, valorização sociocultural, securidade socioambiental e a mobilidade buscando transporte que valorizem o curso d'água. É utilizado o exemplo do programa DRENURBES e avenidas sanitárias, o projeto se assemelha, levando em consideração a construção adequada e as necessidades locais, porem o macrozoneamento vem em escala maoir. Procopio cita a importância e relevância do projeto. É levantado o questionamento de como será executado o projeto integrando o poder publico. Uma vez definido as ZIM's, o decreto lei sendo aprovado, elas teriam uma regulamentação diferenciada a nível supramunicipal e subestadual, havendo uma regulamentação do uso dos recursos pelo interesse metropolitano dessas áreas. Procopio cita o avanço conceitual no processo do macrozoneamento e ressalta a sua relevância na efetividade dos trabalhos do subcomitê. Diomira levanta o ponto da dificuldade de se aplicar o projeto, mas ressalva que de qualquer forma faz-se necessário manter os trabalhos. Julian finaliza a fala, fazendo um adendo na fala da Fatima, afirmando que a maior necessidade é que a população interaja mais com esse tipo de projeto e busque sua efetividade dia após dia, juntamente as prefeituras. Diomira encerra também citando que o projeto seria uma utopia, pois naturaliza o urbano e urbaniza o natural, seria de certa forma uma maneira de mostrar que o projeto ainda é possível, visto que sua implementação faz-se necessário numa escala de aproximadamente 10 anos para começar a ver os resultados. Denis levanta o ponto do levantamento das nascentes e questiona se esse dado foi levado em questão no estudo	

	aplicado para o macrozoneamento. Julian e Diomira esclarecem que foi levado em consideração os estudos já realizados anteriormente com este enfoque e que por hora ainda não serão realizados visitas técnicas com este intuito, que este procedimento integraria um outro momento do projeto. Procopio prossegue assunto levantado sobre as barraginhas e a sua importância para os municípios onde elas foram implantadas e o projeto de macrodrenagem na região de Ribeirão da mata, abrangindo a região de Pedro Leopoldo e Vespasiano, neste momento ele expõe o risco devido a grande impermeabilização do solo que foi observado nos estudos realizados, o numero de enchentes crescente, pela falta de escoamento. Levanta o ponto da mudança do sistema de drenagem para atender ao fluxo. Finalizando a reunião, Procópio reforça as propostas citadas no decorrer da reunião e suas perspectivas.	
5.0. Proposta de diagnóstisco de ações estruturais relacionadas as questões ambientais dos municípios da Bacia do Ribeirão da Mata.		
	Assunto foi tratado no item 4.0.	
6.0. Encaminhamentos e encerramento.		
	• Agendamento visita técnica a obra da prefeitura do município de Matozinho, encaminhando um convite ao promotor para comparecer a visita;	
Responsável pelo registro:	Derza Nogueira - Equipe de Mobilização do CBH Rio das Velhas	

SUBCOMITÊ DA BACIA HIDROGRÁFICA DO RIBEIRÃO DA MATA
SCBH Ribeirão da Mata (Vinculado ao CBH Rio das Velhas)
Lista de presença -53ª Reunião Ordinária - 26 de Novembro de 2014
Local: Auditório da Prefeitura de Pedro Leopoldo, Horário: 14h00min.

ENTIDADE	nº	T/S	INSTITUIÇÃO	REPRESENTANTE	E-MAIL	TELEFONE	ASSINATURA
PODER PÚBLICO	1	Titular	Prefeitura de Matozinhos	Roberto Emílio Mendes	meioambiente@matozinhos.mg.gov.br	(31) 7125538/86681484	
		Suplente					
	2	Titular	ICMBIO (APA Carste Lagoa Santa)	Antônio Iglesias	antonio.iglesias@icmbio.gov.br	(31)36813185	
		Suplente	Prefeitura de Esmeraldas	Helvécio	helvesioburiti@hotmail.com.br	(31)35226010-86344090	
	3	Titular	Prefeitura de Lagoa Santa	Rosângela Maria Bicalho	rosangella.bicalho@gmail.com,meioambiente@lagoasanta.mg.gov.br	(31) 3136881369/ 88175002	
		Suplente	Prefeitura de Capim Branco	Jéssica Pereira de Oliveira	meioambiente@capimbranco.mg.gov.br ambientaljpo@yahoo.com.br	(31) 37131420/ 99134779	
	4	Titular	Prefeitura de Vespasiano	Ariene Cristina dos Reis Andrade	arieneandrade@hotmail.com	(31) 36210865/ 86816917	
		Suplente	Prefeitura de Confins	Gustavo Luiz Costa	doraconfins@yahoo.com.br	(31) 36861423	
	5	Titular	Prefeitura de Pedro Leopoldo	Silvany Geralda Correa	sgcorrea@pedroleopoldo.mg.gov.br	(31) 36605109	
		Suplente	Prefeitura de Santa Luzia	Vânia	vania.novy@gmail.com	(31) 36415262	
	6	Titular	Prefeitura de Ribeirão das Neves	Rodrigo Hott Pimenta	rodrigohottpimenta@gmail.com	(31) 87832473	
		Suplente	Int. Estadual de Florestas	Rogerio Tavares de Oliveira	rogeriotavares@meioambiente.mg.gov.br	(31) 92651985	
	7	Titular	Prefeitura de São José da Lapa	Joinglis Rosa Batista	joinglisrosabatista@gmail.com meioambiente@saojosedalapa.mg.gov.br	(31) 96121883	
		Suplente	EM ABERTO	EM ABERTO	EM ABERTO	EM ABERTO	

SUBCOMITÊ DA BACIA HIDROGRÁFICA DO RIBEIRÃO DA MATA
SCBH Ribeirão da Mata (Vinculado ao CBH Rio das Velhas)
Lista de presença -53ª Reunião Ordinária - 26 de Novembro de 2014
Local: Auditório da Prefeitura de Pedro Leopoldo, Horário: 14h00min.

ENTIDADE	nº	T/S	INSTITUIÇÃO	REPRESENTANTE	E-MAIL	TELEFONE	ASSINATURA
USUÁRIOS	8	Titular	Construtora Scalzo Cardoso	Renato Scalzo Cardoso	construtorasc@yahoo.com.br	(31)36231599/ 99825250	
		Suplente	Intercement (Camargo Correa)	Andreza Santos Amaral	andreza.amaral@intercement.com	(31)36605326/ 88582378	
	9	Titular	COPASA	Rogerio Rodrigues Gonçalves	rogerio.goncalves@copasa.com.br, dtmv@copasa.com.br	(31) 36894457/ 98554130	
		Suplente	Recitec	Benami Waisberg	benami@recitecmg.com.br	(31)36622450/99740578	
	10	Titular	Mineração Belocal Ltda	Mariana de Souza Inácio	mariana.inacio@lhoist.com	(31) 36293547	
		Suplente	Mineração Lapa Vermelha Ltda	Rodrigo Rezende Simões	rodrigosimoes@lapavermelha.com.br	(31)36603100	
	11	Titular	Holcim (Brasil) S.A	Fabiana Nascimento	Fabiana.nascimento@holcim.com.br	(31)3660-9204	
		Suplente	Lafarge Brasil S.A	José Aparecido Duarte	jose.duarte@larfarge.com;luisa.soares @lafarge.com;	(31)37129222/99427733	P/ Eduardo
	12	Titular	Condomínio Estância das Amendoeiras	José Márcio de Lima Franco	famas2004@uol.com.br	(31)36815692/ 85611608	José Marcio de Lima Franco
		Suplente	Analub	Mônica Luiza Alves	cq@analub.com.br, meioambiente@analub.com.br	(31)3660-5800 / 9214-4551	
	13	Titular					
		Suplente	EM ABERTO	EM ABERTO	EM ABERTO	EM ABERTO	
	14	Titular	Cimento Liz	Valter José Gonçalves	valtergoncalves@cimentoliz.com.br	(31)21382223/ 92967015	P/ Barbados
		Suplente	Precon	Kamilla Matos	kamilla.matos@precon.com.br	36603942/ 96938170	

SUBCOMITÊ DA BACIA HIDROGRÁFICA DO RIBEIRÃO DA MATA
SCBH Ribeirão da Mata (Vinculado ao CBH Rio das Velhas)
Lista de presença -53ª Reunião Ordinária - 26 de Novembro de 2014
Local: Auditório da Prefeitura de Pedro Leopoldo, Horário: 14h00min.

ENTIDADE	nº	T/S	INSTITUIÇÃO	REPRESENTANTE	E-MAIL	TELEFONE	ASSINATURA
SOCIEDADE CIVIL	15	Titular	Instituto Guaicuy- SOS Rio das Velhas	José de Castro Procópio	procopiodecastro@gmail.com	(31)96292735	
		Suplente	Movimento Lagoa Viva	Ana Paulina dos Santos	paulianaana@yahoo.com.br	92403002	
	16	Titular	Associação Comunitária Resid. Visão	Altair Gomes da Silva	jogosminas@yahoo.com.br	31-71774640	
		Suplente	Assoc. Moradores Sitiantes Ent.Lagoas de Confins	Rodrigo Costa Andrade	digaocost@yahoo.com.br	(31)36624471/ 98807011	
	17	Titular	Assoc.Bras.de Eng.Sanit. E Ambiental	Maria de Fátima Guimarães Gouvea	fatimaggouvea@gmail.com	(31) 99837250	
		Suplente	Org.Humanizar p/ Cuidar	Antônio Cardoso		86589099	
	18	Titular	Brigada Civil de Emergência de Pedro Leopoldo	Denis Aparecido Valério	denisvalerio13@gmail.com	(31) 97002359	
		Suplente	Fazenda Modelo	Tarcisio França			Solicitou desligamento
	19	Titular	Assoc. Desenvolvimento de Artes e Ofícios	Francisca de Paula Martins	chikinhamartins@gmail.com	31-96473173	
		Suplente	Pastoral da Criança São José da Lapa	Maria Regina Cintra Ramos	mariareginacinra@gmail.com	8797-7367	
	20	Titular	Assoc. Mãos de Artesãos-AMAR	Rosemeire Pereira	rosaindia@bol.com.br, rosaindiavesp@yahoo.com.br	(31)36227157/ 95557700	
		Suplente	ASSEVERDE	Maria Carolina Doretto	Carol-mbr1@hotmail.com	31-36228140	
	21	Titular	APDA	Ana Graça Moreira Alves	apdapl@yahoo.com.br	(31)3662-4526/9969-6437	
		Suplente	EM ABERTO	EM ABERTO	EM ABERTO	EM ABERTO	

53°Reunião Ordinária SCBH Rib. da Mata

26 de Novembro de 2014 – 14h00min

Local: Auditório da Prefeitura

Município de Pedro Leopoldo

	NOME	ENTIDADE	TEL/FAX/CEL	E-MAIL (letra de forma)
1	Neuza Costa Nogueira	CBH Rio das Velhas	(31) 3222 8350	neuza.nogueira@cbhvelhas.org.br
2	Mandamiot Filho	PREFEITURA VESPASIANO	31 36222131	mandamiofs@gmail.com
3	Gisele Fernandes de S.	CBH Rio das Velhas	(31) 92201867	gisele.fernandes@cbhvelhas.org.br
4	Nathalia de Fátima Oliveira Alves.	Pref. de Matozinhos/Diretoria de Meio Ambiente	(31)3712-9229	meioambiente@matozinhos.mg.gov.br
5	Rhaniel Veríssimo Aniceto	P.M. de São José da Lapa	(31)9505-5060	rhany.11@gmail.com
6	Sélio Lena	DEFESA CIVIL PMPL	97444717	—
7	Angra Duarte Nascimento	Lafarge Brasil	9872-0937/3712-9243	angra.duarte@lafarge.com
8	Jader Resende de Albuquerque	EMATER. Pedro Leop.	3661.3776	jader.albuquerque@emater.mg.gov.br
9	ROBERTO COSTA ANDRADE	Assoc. Dr Lund/SCBH Carste	9880 2011	orpinservicos@gmail.com
10	millena janducci	DMA - Lagoa Santa	36881369	MILLENAJANDUCCI@LAGOASANTA.MG.GOV.BR
11	Rosimary de Oliveira S. Teodoro	Empresa de Cimentos Liz	2138-2223	ROSIMARYTEODORO@CIMENTOSLIZ.COM.BR
12	Renato Luiz Cupertino	Projeto Manuelzão		—
13	MARCELO SILVEIRA	Comunicação CBHVelhas	9467.0007	ERCOMCBHVELHAS@GMAIL.COM
14	Daniel Dinelli	Independente	86341874	daniel@dinelli.com.br
15				
16				

VISITA TÉCNICA SCBH RIB. DA MATA

05 DE DEZEMBRO DE 2014 – 09H00MIN

LOCAL: AV. SANTA TEREZINHA / PONTE DA ESTAÇÃO / MATOZINHOS

MUNICÍPIO DE MATOZINHOS

	NOME	ENTIDADE	TEL/FAX/CEL	E-MAIL (letra de forma)
1	Denza Costa Nogueira	CBH Rio das Velhas	31 - 3222 8350	denza.nogueira@cbhvelhas.org.br
2	Daniel Dinelli	Comissão	31 - 36624074	daniel@dinelli.com.br
3	Ariene C. Reis Andrade	SMMA Vespasiano	31 8681-6917	ariene.andrade@hotmail.com
4	Mayara dos Santos Granito	Smma Vespasiano	31 8485-9512	mayara_granito@hotmail.com
5	ANDRÉ A. DE MELLO GONÇALVES	PMEF. MATOZINHOS	31 8872-4097	andregon2007@gmail.com
6	ROGERIO GONÇALVES	COPASA	31 36212780	ROGERIO.GONCALVES@COPASA.COM.BR
7	Izabel Nogueira	cbh Rio das Velhas	(31) 3222 8350	izabel.nogueira@cbhvelhas.org.br.
8	Gilvan Diniz Campos	Prefeitura Municipal Matozinhos	(31)3712-7229	gilvandiniz19@HotMail.com
9	Aliete Rosa Barbosa	Pref. Mun. Matozinhos	(31) 7171 3259	etelebarbosa@yahoo.com.br
10	Nathalia de F. O. Alves.	Prefeitura Mun. de Matozinhos	(31) 3712-7229	nathaliabr2003@yahoo.com.br
11	Gilberto G. Vitoriano	COPASA	(31)3712-7790	mvmt@copasa.com.br
12	CLAUDIO A. C. SANTOS	COPASA	(31) 3712 7790	MVMT@COPASA.COM.BR
13	Gisele Fernandes de Lelis	CBH Rio das Velhas	(31) 92201867	gisele.fernandes@cbhvelhas.org.br
14				
15				
16				

RELATÓRIO DE VISITA TÉCNICA

Bacia Hidrográfica do
Ribeirão da Mata

Bacia Hidrográfica do Ribeirão da Mata
05 de Dezembro de 2014

Subcomitê: Ribeirão da Mata

Status da visita técnica:
(x) Já realizou ( ) Em Planejamento ( ) Não tem previsão/Envolvido em outras atividades

Tema: Visita Técnica Ribeirão da Mata / Município de Matozinhos
Horário/Duração: 8:00h as 12:00h **Data:** 05/12/2014
Local/Percurso: Avenida Santa Terezinha / Ponte da Estação / Matozinhos

Público Envolvido: Subcomitê Ribeirão da Mata, entidades governamentais e lideranças locais envolvidas com a necessidade de Preservação e Conservação das áreas de preservação permanente no caso específico de recomposição da margem do Ribeirão da Mata.

Objetivos: Analisar a denuncia de intervenção ocorrida na reunião extraordinária do subcomitê. Discutiu-se que as margens do Ribeirão da Mata na Ponte da Estação havia uma obra de drenagem e recomposição das margens realizada pela prefeitura de Matozinhos que estava em desacordo com a legislação ambiental.

Promover o diálogo e a percepção entre os participantes do Subcomitê, entidades governamentais e comunidade. Incentivar o debate e as ações para a melhoria locais.

Contextualização: A visita técnica é um demanda do subcomitê exposta pelo Sr. Gilmar Diniz Campos que responde pela Secretária de Meio Ambiente do município de Matozinhos, em reunião realizada na Prefeitura de Pedro Leopoldo em 26 de novembro de 2014.

> Segundo Sr. Gilmar foi realizado uma fiscalização de praxe juntamente com o subsecretário, que é o condutor da obra e diretor do CODEMA, nessa foi observado que a obra realizada pela prefeitura na Av. Santa Terezinha, as margens do Ribeirão da Mata, age em desacordo com as politicas e legislações adotadas no município. Foi orientado que fosse submetido o pedido aos órgãos ambientais, para verificar a legalidade da obra. Porém não foram feitas as vistorias e fiscalizações necessárias para habilitar o projeto. Sendo assim foi verificado aterramento de árvores e da própria vazão do rio. Foi feito contato com a polícia ambiental, para haver resguardo e embargar a obra, porém não obtiveram êxito em um mês de contato, solicitando vistoria e a obra esta sendo realizada. (Minuta de ata 53 Reunião Ordinária do Ribeirão da Mata 26 nov 2014).

Descrição das Atividades:

A visita técnica aqui descrita foi planejada pelo subcomitê Ribeirão da Mata juntamente com a equipe de mobilização e teve como finalidade cumprir o encaminhamento de realizar uma analise da obra da prefeitura de drenagem fluvial e composição de encosta na margem do Ribeirão da Mata.

O coordenador do subcomitê Sr. Procópio de Castro fez uma contextualização no sentido de identificar as especificidades e características gerais do local. Dando inicio as atividades no P1 sobre a ponte da AV. Santa Terezinha veja o mapa de localização com os pontos visitados durante o percurso, totalizando 9 pontos:

- Ponto 1: Ponte na av .Santa Terezinha: analise regional do local.
- Ponto 2: Área de Intervenção: plantio de árvores para contenção de encosta, drenagem da rede fluvial de água de chuva do bairro para este local.
- Ponto 3: Analise do uso e ocupação da área de APP do Ribeirão da Mata
- Ponto 4: Ponte na Rua Eduardo Gonçalves analise das condições ambientais do local.
- Ponto 5 e 6: Antiga capitação de água da COPASA
- Ponto 7,8 e 9: Estado de Conservação da Rua Princesa Isabel com deposito de lixo bem próximo aos moradores e a margem do Ribeirão.

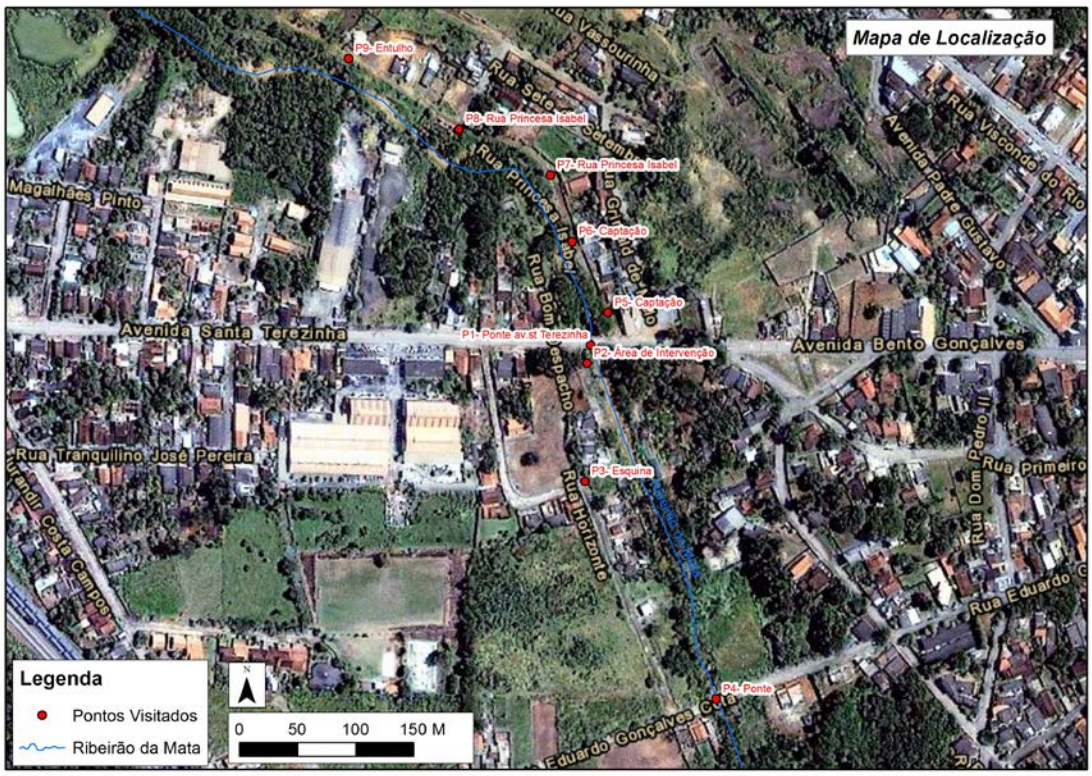

Mapa 1: Localização dos pontos visitados

Inicio das atividades constatou que ao lado da margem esquerda do rio existe uma casa onde na década de 60 seria a bomba de captação de água da prefeitura e que atualmente é utilizada como viveiro de mudas. Local onde o Ribeirão foi desviado. (figura 1)

Figura 1: Viveiro de mudas/antiga bomba de captação de água da prefeitura

Figura 2: Discussão a cerca da obra realizada

A equipe responsável pela obra expôs alguns esclarecimentos gerais de como foi executa a obra e o que estava sendo realizado na margem do Ribeirão da Mata. (figura 2) Foi explicado que a obra não teve como o objetivo o esgotamento sanitário do local, mas sim de escoar a drenagem pluvial da água de chuva, foi esclarecido também que a obra tem o objetivo de recuperar a via de drenagem já existente e que juntamente com a COPASA foi realizada uma obra separadamente da citada para reestruturação do esgotamento, onde é despejado em local adequado desde então.

Ao analisar a obra de maneira geral observou-se supressão da mata ciliar e o revolvimento da encosta nas margens do curso da água e uma possibilidade de erosão aparente. Na tentativa de conter a encosta a prefeitura fez plantio de mudas para fixar a terra (figura 3) porém essas mudas estavam enfraquecidas com pouca folhagem e ainda bem pequenas.

Figura 3: Supressão de vegetação, perda de revestimento do solo.

Figura 4: Favorecimento para escoamento e assoreamento do solo.

No local de entorno existe uma espaça vegetação arbórea com um pequeno remanescente de mata ciliar que não é suficiente para conter as margens. A falta de manutenção das espécies arbóreas caracteriza o ambiente, crescimento de espécies que não atendem a necessidade do terreno e a ocupação humana com estrada e casas no entorno causam interferências diretas e indiretas na vazão do rio. O assoreamento causado pelas falta de contenção de material particulado nas margens e pela falta da mata ciliar causa a perda do revestimento superficial do solo e favorece o assoreamento do leito do ribeirão da mata (figura 4).

Ocorre no local presença de espécies exóticas (figura 5) alterando direta e indiretamente no equilíbrio ecológico local. Com o ciclo reprodutivo rápido, baixa demanda nutricional e parasitismo, estes acabam por se tornar pragas, crescendo e multiplicando rapidamente e alocando recursos que antes eram suficientes para o bem estar de todas as espécies naquele habitat. Esse desequilíbrio no habitat geralmente tem graves consequências, especialmente nas espécies nativas do habitat, que podem morrer, e se forem específicas daquela região, podem ser extintas.

Figura 5: Presença de espécies exóticas.

Figura 6: Discussão acerca da obra realizada

Os participantes puderam debater (figura 6) com suas experiências pessoais alguns temas relacionados às questões ambientais tais como: geomorfologia fluvial dos rios meandrantes e as consequências do retificar o leito do Ribeirão, as intermitências e as peculiaridades do sistema hídrico, o relevo como agente transformador da região, as pressões antrópicas e as interferências humanas ocorridas no passado.

Próximo ao leito do rio o despejo irregular de resíduos líquidos e sólidos (figura 9) favorecendo o surgimento de vetores, contaminando o rio e solo. Evidenciando o carreamento de resíduos urbanos para a galeria coletora do ribeirão.

Figura 9: Residuos liquido e solidos no leito do ribeirão - Fonte: Mayara Gravito

Observaram-se também as margens do Ribeirão a presença de construções residenciais irregulares em área de APP, que agem em desacordo com a legislação ambiental, sendo passível de medida judicial como procedimento de retirada das residências. Veja mapa do local com a delimitação da área de APP que deveria ser respeitada sua ocupação.

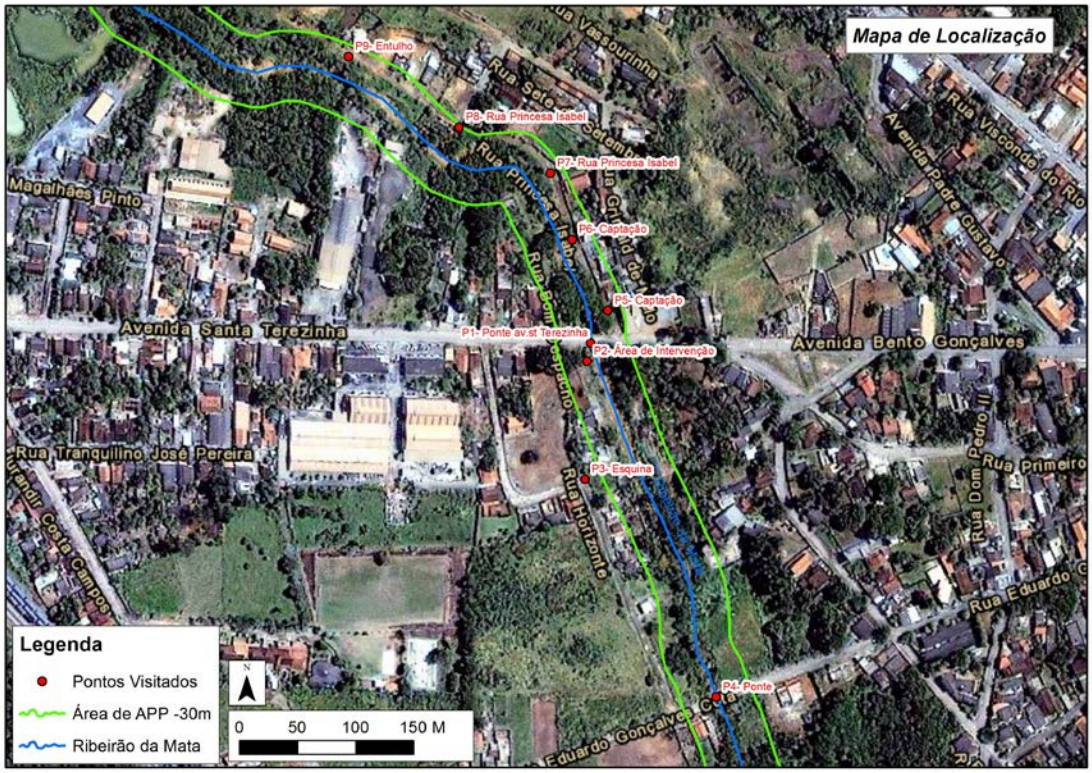

Figura 1: Mapa de localização dos pontos Visitados

Verificou-se a presente de ocupação irregular do solo, pois a Área de Preservação Permanente (APP), a definida pelo Código Florestal (atualizado pela Lei nº 12.727/12) é de 30 metros, para os cursos d'água de menos de 10 metros de largura; 50 metros, para os cursos d'água que tenham de 10 a 50 metros de largura; 100 metros, para os cursos d'água que tenham de 50 a 200 metros de largura; 200 metros, para os cursos d'água que tenham de 200 a 600 metros de largura; e 500 metros, para os cursos d'água que tenham largura superior a 600 metros.

Figura 10: Ocupação irregular do solo encontrado no local

A visita técnica foi elaborada com o objetivo de sistematizar as analises, propor questionamento sobre o uso e ocupação do solo, planejamento territorial, conservação dos ambientes urbanos vinculados com o sistema hídrico local. A seguir algumas contribuições de participantes a cerca do que foi observado em campo:

Participante: Rogério Rodrigues Gonçalves
Instituição: COPASA

Após denuncia de danos ambientais na execução de obra de ponte e esgoto na Av. Santa Terezinha pela Prefeitura de Matozinhos e COPASA foi agendada visita técnica ao local para registro do impacto à bacia.

Com a presença dos representantes da Prefeitura Municipal de Matozinhos e da COPASA local, foram feitos os devidos esclarecimentos, onde foi apurado se tratar de uma obra de ponte sobre o Ribeirão e de drenagem pluvial que tem seu lançamento à jusante, sem contaminação de esgotos.

Foi verificado que as intervenções nas redes de distribuição de água e coleta de esgotos foram necessárias e feitas para adequar o sistema em função do novo gride da rua e evitar futuras manutenções.

Houve movimentação de terra na margem direita do Ribeirão com supressão de mata, que os representantes da Prefeitura ficaram de recuperar.

A montante da ponte foi verificada várias invasões na margem do Ribeirão, cabendo providencias judiciais para retirada das edificações e respeito à legislação ambiental.

Participante: Daniel Dinelli
Local: Ponte sobre o Ribeirão da Mata, Avenida Santa Terezinha, Matozinhos, MG.
Motivo da Vistoria: Constatação das condições ambientais ocasionadas pela implantação de galeria para escoamento pluvial na lateral da ponte.
Envolvidos: Secretarias de Planejamento, de Obras e Meio Ambiente do Município de Matozinhos, Comitê de Bacia do Ribeirão da Mata.

A vistoria realizada no dia 05 (cinco) de dezembro de 2014 no local citado acima, que foi solicitada ao Comitê de Bacias Hidrográficas pela Secretaria de Meio Ambiente de Matozinhos a fim de buscar orientação sobre a situação ambiental provocada pela intervenção na margem do Ribeirão da Mata aponta não conformidades de acordo com o descrito abaixo.

Analisando os impactos proporcionados pela intervenção fica evidente que o aporte de material no leito do rio é o principal, sendo este, proveniente da movimentação de terra sem levar em consideração as medidas de contenção de sedimentos a serem adotadas durante a obra que por fim vem provocando o assoreamento no local.

Ressalta-se ainda, que, ao pé da ponte do lado oposto da obra encontra-se um acúmulo de material (areia, brita, lixo, entulho) proveniente do carreamento da agua de chuva advindo da avenida que é consequência da não fiscalização em relação contenção de sedimentos de obras da região. Este acúmulo é preocupante, tendo em vista que, ocupando a margem oposta e a cima da obra o curso d'água tenderá erodir a parte onde se encontra sem cobertura vegetal significativa onde foi a realizada a intervenção.

Outro fator importante a ser observado é a metodologia aplicada no processo de recuperação da área (revegetação) pouco eficiente, onde não foi contemplada com a vegetação rasteira que é muito importante para contenção de sedimentos e estabilidade do talude e que também apresenta um número de mudas pouco expressivas levando em conta o espaçamento entre as mesmas, as perdas e as características das matas ciliares da região.

Com tudo, conclui-se que o local é um ponto de vulnerabilidade ambiental que apresenta exposição do solo e que neste período de chuvas vai causar assoreamento e contribuir para os impactos consequentes.

Participante: Mayara Gravito
Instituição: Secretária Municipal de Meio Ambiente de Vespasiano
PDF em anexo

Considerações Finais:

Visando analisar a situação exposta no local a visita foi bastante produtiva, visto que houve a oportunidade de observar todo o processo encaminhado para o subcomitê e após analise critica do local se faz necessário uma interação entre as entidades responsáveis pela gestão de obras e meio ambiente do município. Para que trabalho seja com equipe multidisciplinar e possa agregar valores e conhecimentos, deste modo consensual trabalhem de maneira objetiva, sanando as divergências visíveis na execução das atividades que atendam a necessidade da população do município.

Subcomitê Ribeirão Onça

SUBCOMITÊ DA BACIA HIDROGRÁFICA DO RIBEIRÃO DO ONÇA
(Vinculado ao CBH Rio das Velhas)

Ofício n. 08/2014

Belo Horizonte, 15 de outubro de 2014.

Ref.: Reunião Ordinária do Subcomitê Ribeirão Onça

Prezado (a) senhor (a),

Em continuidade às atividades desenvolvidas pelo Subcomitê da Bacia Hidrográfica do Ribeirão Onça – SCBH Ribeirão Onça, convidamos para Reunião Ordinária que será realizada no **dia 21 de outubro (terça feira), às 14 horas, na Regional Nordeste da Prefeitura Municipal de Belo Horizonte, Rua Queluzita, nº 45, bairro São Paulo**.

Pauta:

1. **14h às 14h20** - Informes:
   1.1. Projeto Hidroambiental – Valorização de Nascentes;
2. **14h20 às 14h30** - Aprovação da ata de 16/09/2014 (favor realizar leitura prévia);
3. **14h30 às 16h30** - Definição de Diretrizes para o Parque da região do baixo Ribeirão Onça;
4. **16h30 às 18h00** - Planejamento Subcomitê Ribeirão Onça – Agenda de reuniões e ações.

A confirmação de sua presença ou representante e quaisquer informações complementares poderão ser feitas através dos telefones (31) 3222-8350, ou por meio do endereço eletrônico izabella.resende@cbhvelhas.org.br .

Certo de contarmos com a sua inestimável participação, subscrevo-me.

Atenciosamente,

Carla Wstane

Coordenadora Geral

SUBCOMITÊ DA BACIA HIDROGRÁFICA DO RIBEIRÃO ONÇA – SCBH RIBEIRÃO ONÇA
(VINCULADO AO CBH RIO DAS VELHAS)

LISTA DE PRESENÇA DE CONVIDADOS - REUNIÃO ORDINÁRIA
LOCAL: Secretaria de Administração Regional Municipal Nordeste – Belo Horizonte
21 de Outubro de 2014, às 14 horas.

	NOME	ENTIDADE	TEL/FAX/CEL	E-MAIL (letra de forma)
17	CARLOS ALBERTO FERREIRA DA SILVA	ASSOCIAÇÃO B. COLORADO AVELEO JOÃO GOMES CARDOSO	99738306	cbeoforado@oi.com.br
18	Paulo Vicente Rodrigues	Mata Couro S.A	9625.56.52	paulovicen@yahoo.com.br
19	Leandro Martins Braga	Regional Nordeste	88432097	leandro.braga@gmail.com
20				
21				
22				
23				
24				
25				
26				
27				
28				
29				
30				
31				
32				

SUBCOMITÊ DA BACIA HIDROGRÁFICA DO RIBEIRÃO ONÇA – SCBH RIBEIRÃO ONÇA
(VINCULADO AO CBH RIO DAS VELHAS)

LISTA DE PRESENÇA DE CONVIDADOS - REUNIÃO ORDINÁRIA

LOCAL: Secretaria de Administração Regional Municipal Nordeste – Belo Horizonte
21 de Outubro de 2014, às 14 horas.

	NOME	ENTIDADE	TEL/FAX/CEL	E-MAIL (letra de forma)
1	ANDREA MARTINHO RIBEIRO	FUNDAÇÃO DE PARQUES MUN.	3277 5399	ANDREA.MRIBEIRO@PBH.GOV.BR
2	Dolorita Reis Alves Freire	Fundação de Parques Muni	3277 5399	dolorita@pbh.gov.br.
3	Denilson Cenem dos Santos	Fundação de Parques	3277 7321	denilsoncenem@pbh.gov.br
4	Gisele Assis Mafra	Fundação de Parques	3277 5398	gisele mafra @ yahoo.com.br
5	Laura Vasconcelos	UFMG	3409-4377	LAURAUFMGBIO@GMAIL.COM
6	MARCELO A. DO VAL	COPASA	32502928	marcelo.val@copasa.com.br
7	JOSÉ CARLOS COSTA	COPASA	32502923	Jose.costa@copasa.com.br
8	Juliana Paola Saraiva	Assert/Copasa	7811-1614	juliana.assert@yahoo.com.br
9	Vinicius Junio de Oliveira	Assert/Copasa	7811-3125	VJONC@YAHOO.COM.BR
10	OTAVIO Augusto de A.	COPASA	8878-6852	otavio.andrade@copasa.com.br
11	FRANK DE PAULA RIBEIRO	SMACG/PBH	32775232	frank@PBH.GOV.BR
12	Lindaura Rosa dos Santos	N. Brejinho	88073487	lindaurarosa24@gmail.com
13	Maria José Leperino Sieira	Igreja Senhora da Paz	3433.1019 9636.3287	mariazeperino@yahoo.com.br
14	Diogo Cesar Perotika	DP-PSM/SLU	32773351 89011655	Diogocesar.P@PBH.GOV.BR
15	Robson Machado	Fundação de Parques Mun.	3277 5621	rrmachado@pbh.gov.br
16	Maria Luiza Lelis Moreira	COMUPRA	88264349	MLLMMALU@HOTMAIL.COM

Coordenadora em exercício

SUBCOMITÊ DA BACIA HIDROGRÁFICA DO RIBEIRÃO ONÇA - SCBH Ribeirão Onça
(Vinculado ao CBH-Velhas)

LISTA DE PRESENÇA - REUNIÃO ORDINÁRIA

LOCAL: Secretaria de Administração Regional Municipal Nordeste – Belo Horizonte
21 de Outubro de 2014, às 14 horas.

PODER PÚBLICO

TITULARES

	NOME	ENTIDADE	TELEFONE /EMAIL	ASSINATURA
1	Evayr Nunes Soalheiro	Secretaria Municipal de Meio Ambiente de Contagem	3391-9349 / 8835-3294 sema@contagem.mg.gov.br	
2	Jorge Martins Espeschit	Fundação Zoobotânica	3277-7252 / 8867-3102 jorge@pbh.gov.br	
3	Laura Vasconcelos Oliveira	UFMG	3409-4377 lauraufmgbio@gmail.com	Laura
4	Diogo Cesar Pereira	Superintendência de Limpeza Urbana – SLU/BH	3277.7339 / 8981-1655 diogocesar.p@pbh.gov.br	
4	José Liberato de Sá Moraes	Secretaria de Administração Regional Municipal Nordeste	3246-9531 / 9976-6201 liberato@pbh.gov.br / dipeira@ilrt.com.br	
6	Rui Lara de Assis	Gerência Regional de Licenciamento Urbanístico Venda Nova – GELURB-VN	3277-5458 / 9929-2523 rui@pbh.gov.br	

SUPLENTES

1	Carlos Henrique Ramos Mello Filho	Secretaria Municipal de Meio Ambiente de Contagem	3390-5831 / 9770-1388 carloshenrique_redemat@yahoo.com.br	
2	Mônica de Oliveira Franco Latorre	Secretaria de Administração Regional Municipal Nordeste	32777479 gelurbne@pbh.gov.br	Mlatorre
3				
4	Rosângela Durso	Secretaria Municipal de Saúde de Belo Horizonte	9958.1765	
5	Flávia Cerávolo Silva	Secretaria de Administração Regional Municipal Pampulha	3277.85.38 / 9952-7025 ceravolo@pbh.gov.br	FSilva
6	Leandro Martins Braga	Secretaria de Administração Regional Municipal Norte - SARMU N	8843-2097 sarmun@pbh.gov.br	

SUBCOMITÊ DA BACIA HIDROGRÁFICA DO RIBEIRÃO ONÇA - SCBH Ribeirão Onça
(Vinculado ao CBH-Velhas)

LISTA DE PRESENÇA - REUNIÃO ORDINÁRIA

LOCAL: Secretaria de Administração Regional Municipal Nordeste – Belo Horizonte
21 de Outubro de 2014, às 14 horas.

	NOME	ENTIDADE	TELEFONE / EMAIL	ASSINATURA
USUÁRIOS				
TITULARES				
1	Marluce Nogueira Quaresma	COPASA/BH	3250-2818 dtlesac@copasa.com.br / marluce.nogueira@copasa.com.br	
2	Daniel Sergio de Jesus	COPASA/Contagem	3250.3016/9952-4277 daniel.jesus@copasa.com.br	
3	Fernando Batista de Andrade	Horizonte Têxtil Ltda	2122.7000 / 7044 engenharia@horizontetextil.com.br/ meioambiente@horizontetextil.com.br	
4	Vinícius Alexandre Barroso dos Santos	Shopping Estação BH	3118-9936 / 9533-0863 vinicius.santos@brmallsadm.com.br	
5	Gina Mantila	CEASA	3399.2030 / 3393.3403 cma@ceasaminas.com.br	
6	Paulo Vicente Rodrigues	Indústria de Refrigerantes Mate Couro S. A.	paulovicen@yahoo.com.br 3303-1428 / 96255652	
SUPLENTES				
1				
2	Gaby Almeida Costa	COPASA/Contagem	3250.3016/9952-4277 gaby.costa@copasa.com.br / gabylcosta@gmail.com	
3				
4				
5				
6	Karinne de Matos Superbi	Refrigerantes Minas Gerais Ltda – Coca-Cola	3469-7559 karine.superbi@kof.com.mx	

SUBCOMITÊ DA BACIA HIDROGRÁFICA DO RIBEIRÃO ONÇA - SCBH Ribeirão Onça
(Vinculado ao CBH Rio das Velhas)

LISTA DE PRESENÇA - REUNIÃO ORDINÁRIA

LOCAL: Secretaria de Administração Regional Municipal Nordeste – Belo Horizonte
21 de Outubro de 2014, às 14 horas.

SOCIEDADE CIVIL

TITULARES

	NOME	ENTIDADE	TELEFONE / EMAIL	ASSINATURA
1	Carla Wstane de Souza Moreira	UNI BH	3567-0579 / 9688-2576 carlawstane@gmail.com	
2	Luciana da Silva Gomes	Paróquia São Francisco Xavier	8744-7267 ecollu@hotmail.com	
3	Maria Luisa Lelis Moreira	COMUPRA	8826-4349 mllmmalu@hotmail.com	
4	Tarcisio Márcio Magalhães Pinheiro	Instituo Guaicuy SOS Rio das Velhas	3409-9818	
5	Ildéia Otoni Ribeiro	Movimento Reage Goiânia	3436-4158 / 8555-7942 movimento.reagegoiania@gmail.com	
6	Carlos Alberto Ferreira da Silva	Associação do Bairro Colorado - Contagem	9973-8306 abcolorado@oi.com.br	

SUPLENTES

1	Sergio Myssior	Instituto de Arquitetos do Brasil - IAB MG	2555-0880 / 8866-0880 smyssion@gmail.com / cbn.sergio@gmail.com	
2	~~Lindaura Rosa dos Santos~~	~~ASSUFEMG~~	8807-3407 lindaurarosa@hotmail.com	Não ~~foi~~ mais Membro
3	Dalva Maria Lara Corrêa Dias	Núcleo Integrado Cascatinha	9968-2244 dalvalara@gmail.com	
4	Artur Celso Filho	Consórcio de Recuperação da Lagoa da Pampulha	3277.7419/9906-7208	
5	Maria José Zeferino Vieira	Igreja Nossa Senhora da Paz	3433.1019 / 9636.32.87 majozeferino@yahoo.com.br	
6	Andreza Bueno	Associação Mineira de Eng. Ambiental (AMEA)	9649-4986 andrezzabueno@gmail.com	

SUBCOMITÊ DA BACIA HIDROGRÁFICA DO RIBEIRÃO DO ONÇA
(Vinculado ao CBH Rio das Velhas)

Ofício n. 09/2014

Belo Horizonte, 13 de novembro de 2014.

Ref.: Reunião Ordinária do Subcomitê Ribeirão Onça

Prezado (a) senhor (a),

Em continuidade às atividades desenvolvidas pelo Subcomitê da Bacia Hidrográfica do Ribeirão Onça (SCBH Ribeirão Onça), convidamos para Reunião Ordinária que será realizada no **dia 18 de novembro (terça feira), às 14 horas, na Regional Nordeste da Prefeitura Municipal de Belo Horizonte, Rua Queluzita, nº 45, bairro São Paulo**.

Pauta:

1. **14h00 às 14h20**: Divisão dos grupos de trabalho para planejar as ações de 2015 a partir das seguintes temáticas:
   1) conhecimento in loco da bacia do Ribeirão Onça (diagnóstico);
   2) áreas de proteção ambiental / incentivo à serviços ambientais;
   3) esgotamento sanitário;
   4) resíduos sólidos;
   5) mobilização dos usuários de água da bacia;
   6) formação e atualização de conhecimentos específicos direcionados aos conselheiros (as).
2. **14h20 às 16h00**: Elaboração, conforme cada eixo temático, de proposta do objetivo geral e as respectivas ações necessárias;
3. **16h00 às 16h30:** Apresentação dos grupos de trabalho sobre os objetivos e ações;
4. **16h30 às 17h00:** Definição de encaminhamentos para a continuidade do trabalho de construção dos resultados/metas, definição responsáveis e prazos;
5. **17h00 às 17h10:** Aprovação da ata de 21/10/2014 (favor realizar leitura prévia);
6. **17h10 às 17h30**: Informes
   - Ciclo de Oficinas para elaboração do Projeto do Parque do Onça;
   - Atividade na Nascente – REDE;

A confirmação de sua presença ou representante e quaisquer informações complementares poderão ser feitas através dos telefones (31) 3222-8350, ou por meio do endereço eletrônico izabella.resende@cbhvelhas.org.br e politacito@cbvelhas.org.br .
Certo de contarmos com a sua inestimável participação, subscrevo-me.
Atenciosamente,

Carla Wstane
Coordenadora Geral

SUBCOMITÊ DA BACIA HIDROGRÁFICA DO RIBEIRÃO ONÇA - SCBH Ribeirão Onça
(Vinculado ao CBH Rio das Velhas)

LISTA DE PRESENÇA - REUNIÃO ORDINÁRIA
LOCAL: Secretaria de Administração Regional Municipal Nordeste – Belo Horizonte
18 de Novembro de 2014, às 14 horas.

SOCIEDADE CIVIL

TITULARES

	NOME	ENTIDADE	TELEFONE / EMAIL	ASSINATURA
1	Carla Wstane de Souza Moreira	UNI BH	3567-0579 / 9688-2576 carlawstane@gmail.com	
2	Luciana da Silva Gomes	Paróquia São Francisco Xavier	8744-7267 ecollu@hotmail.com	
3	Maria Luisa Lelis Moreira	COMUPRA	8826-4349 mllmmalu@hotmail.com	
4	Tarcísio Márcio Magalhães Pinheiro	Instituo Guaicuy SOS Rio das Velhas	3409-9818	
5	Ildéia Otoni Ribeiro	Movimento Reage Goiânia	3436-4158 / 8555-7942 movimento.reagegoiania@gmail.com	
6	Carlos Alberto Ferreira da Silva	Associação do Bairro Colorado - Contagem	9973-8306 abcolorado@oi.com.br	

SUPLENTES

1	Sergio Myssior	Instituto de Arquitetos do Brasil - IAB MG	2555-0880 / 8866-0880 smyssion@gmail.com / cbn.sergio@gmail.com	
2	Lindaura Rosa dos Santos	ASSUFEMG	8807-3487 lindaurarosa@hotmail.com	
3	Dalva Maria Lara Corrêa Dias	Núcleo Integrado Cascatinha	9968-2244 dalvalara@gmail.com	
4	Artur Celso Filho	Consórcio de Recuperação da Lagoa da Pampulha	3277.7419/9906-7208	
5	Maria José Zeferino Vieira	Igreja Nossa Senhora da Paz	3433.1019 / 9636.32.87 majozeferino@yahoo.com.br	
6	Andreza Bueno	Associação Mineira de Eng. Ambiental (AMEA)	9649-4986 andrezzabueno@gmail.com	

SUBCOMITÊ DA BACIA HIDROGRÁFICA DO RIBEIRÃO ONÇA - SCBH Ribeirão Onça
(Vinculado ao CBH-Velhas)

LISTA DE PRESENÇA - REUNIÃO ORDINÁRIA

LOCAL: Secretaria de Administração Regional Municipal Nordeste – Belo Horizonte
18 de Novembro de 2014, às 14 horas.

PODER PÚBLICO

TITULARES

	NOME	ENTIDADE	TELEFONE /EMAIL	ASSINATURA
1	Evayr Nunes Soalheiro	Secretaria Municipal de Meio Ambiente de Contagem	3391-9349 / 8835-3294 sema@contagem.mg.gov.br	{GERALDO} 84833900
2	Jorge Martins Espeschit	Fundação Zoobotânica	3277-7252 / 8867-3102 jorge@pbh.gov.br	
3	Laura Vasconcelos Oliveira	UFMG	3409-4377 lauraufmgbio@gmail.com	Laura V de Jesus
4	Diogo Cesar Pereira	Superintendência de Limpeza Urbana – SLU/BH	3277.7339 / 8981-1655 diogocesar.p@pbh.gov.br	
4	José Liberato de Sá Moraes	Secretaria de Administração Regional Municipal Nordeste	3246-9531 / 9976-6201 liberato@pbh.gov.br / dipeira@ilrt.com.br	
6	Rui Lara de Assis	Gerência Regional de Licenciamento Urbanístico Venda Nova – GELURB-VN	3277-5458 / 9929-2523 rui@pbh.gov.br	

SUPLENTES

1	Carlos Henrique Ramos Mello Filho	Secretaria Municipal de Meio Ambiente de Contagem	3390-5831 / 9770-1388 carloshenrique_redemat@yahoo.com.br	
2	Mônica de Oliveira Franco Latorre	Secretaria de Administração Regional Municipal Nordeste	32777479 gelurbne@pbh.gov.br	Mônica
3				
4	Rosângela Durso	Secretaria Municipal de Saúde de Belo Horizonte	9958.1765	
5	Flávia Cerávolo Silva	Secretaria de Administração Regional Municipal Pampulha	3277.85.38 / 9952-7025 ceravolo@pbh.gov.br	Flávia
6	Leandro Martins Braga	Secretaria de Administração Regional Municipal Norte - SARMU N	8843-2097 sarmun@pbh.gov.br	

SUBCOMITÊ DA BACIA HIDROGRÁFICA DO RIBEIRÃO ONÇA - SCBH Ribeirão Onça
(Vinculado ao CBH-Velhas)

LISTA DE PRESENÇA - REUNIÃO ORDINÁRIA

LOCAL: Secretaria de Administração Regional Municipal Nordeste – Belo Horizonte
18 de Novembro de 2014, às 14 horas.

USUÁRIOS				
TITULARES				
	NOME	**ENTIDADE**	**TELEFONE / EMAIL**	**ASSINATURA**
1	Marluce Nogueira Quaresma	COPASA/BH	3250-2818 dtlesac@copasa.com.br / marluce.nogueira@copasa.com.br	
2	Daniel Sergio de Jesus	COPASA/Contagem	3250.3016/9952-4277 daniel.jesus@copasa.com.br	
3	Fernando Batista de Andrade	Horizonte Têxtil Ltda	2122.7000 / 7044 engenharia@horizontetextil.com.br/ meioambiente@horizontetextil.com.br	
4	Vinícius Alexandre Barroso dos Santos	Shopping Estação BH	3118-9936 / 9533-0863 vinicius.santos@brmallsadm.com.br	
5	Gina Mantila	CEASA	3399.2030 / 3393.3403 cma@ceasaminas.com.br	
6	Paulo Vicente Rodrigues	Indústria de Refrigerantes Mate Couro S. A.	paulovicen@yahoo.com.br 3303-1428 / 96255652	
SUPLENTES				
1				
2	Gaby Almeida Costa	COPASA/Contagem	3250.3016/9952-4277 gaby.costa@copasa.com.br / gabylcosta@gmail.com	
3				
4				
5				
6	Karinne de Matos Superbi	Refrigerantes Minas Gerais Ltda – Coca-Cola	3469-7559 karine.superbi@kof.com.mx	

SUBCOMITÊ DA BACIA HIDROGRÁFICA DO RIBEIRÃO ONÇA – SCBH RIBEIRÃO ONÇA
(VINCULADO AO CBH RIO DAS VELHAS)

LISTA DE PRESENÇA DE CONVIDADOS - REUNIÃO ORDINÁRIA
LOCAL: Secretaria de Administração Regional Municipal Nordeste – Belo Horizonte
18 de Novembro de 2014, às 14 horas.

	NOME	ENTIDADE	TEL/FAX/CEL	E-MAIL (letra de forma)
1	Maria Luiza Lelis Moreira	COMUPRA	88264349	MLLMMALU@HOTMAIL.COM
2	Laura Vasconcelos	UFMG	3409-4377	LAURAUFMGBIO@GMAIL.COM
3	Paulo Vicente Rodrigues	Mate Couro A.A	3303.14.28	paulo.vicen@YAHOO.com.br.
4	CLAUS ROBERTO ALVES	COPASA	3250 3016	CLAUS.ALVES@COPASA.COM.BR ~~CLAUSALVES~~
5	OTAVIO A. DE ANDRADE	COPASA	3250-3016	otavio.andrade@copasa.com.BR
6	Juliana Roela Saraiva	Assert / COPASA	7811-1614	juliana-assert@yahoo.com.br
7	THIAGO ANTUNES	Assert / Copasa	7811-1566	THIAGO ANTUNES BH@HOTMAIL.COM
8	Marcio Lima	SMMA/ProPam	3244-7422	lima.mar@ig.com.br.
9	Anderia Carla Bueno Silva	AMEA	96494986	anderrabueno@gmail.com
10	ITAMAR DE PAULA SANTOS	COMUPRA	99280947	ITAMAR@COMUPRA.ORG.BR
11				
12				
13				
14				
15				
16				

SUBCOMITÊ DA BACIA HIDROGRÁFICA DO RIBEIRÃO DO ONÇA
(Vinculado ao CBH Rio das Velhas)

Ofício n. 10/2014

Belo Horizonte, 28 de novembro de 2014.

Ref.: Reunião Extraordinária do Subcomitê Ribeirão Onça

Prezado (a) senhor (a),

Em continuidade às atividades desenvolvidas pelo Subcomitê da Bacia Hidrográfica do Ribeirão Onça (SCBH Ribeirão Onça), convidamos para Reunião Extraordinária que será realizada no **dia 02 de dezembro (terça feira), às 9 horas, na Regional Nordeste da Prefeitura Municipal de Belo Horizonte, Rua Queluzita, nº 45, bairro São Paulo**.

Pauta:

1. **9h00 às 10h20**: Apresentação dos grupos, conforme cada eixo temático, de proposta do objetivo geral e as respectivas ações necessárias;
2. **10h20 às 10h40**: Definição da frequência das ações;
3. **14h00 às 11h40**: Construção conjunta dos resultados/metas e responsáveis pelo acompanhamento;
4. **11h40 às 12h00:** Definição de encaminhamentos para a continuidade do trabalho: Cronograma 2015;

A confirmação de sua presença ou representante e quaisquer informações complementares poderão ser feitas através dos telefones (31) 3222-8350, ou por meio do endereço eletrônico izabella.resende@cbhvelhas.org.br e politacito@cbvelhas.org.br .
Certo de contarmos com a sua inestimável participação, subscrevo-me.
Atenciosamente,

Carla Wstane
Coordenadora Geral

SUBCOMITÊ DA BACIA HIDROGRÁFICA DO RIBEIRÃO DO ONÇA
(Vinculado ao CBH Rio das Velhas)

Ofício n. 12/2014

Belo Horizonte, 12 de novembro de 2014.

Ref.: Reunião Ordinária do Subcomitê Ribeirão Onça

Prezado (a) senhor (a),

Em continuidade às atividades desenvolvidas pelo Subcomitê da Bacia Hidrográfica do Ribeirão Onça (SCBH Ribeirão Onça), convidamos para Reunião Ordinária que será realizada no **dia 16 de dezembro (terça feira), às 14 horas, na Regional Nordeste da Prefeitura Municipal de Belo Horizonte, Rua Queluzita, nº 45, bairro São Paulo**.

Pauta:

1. **14h às 14h20:** Aprovação da ata de 02/12/2014 (favor realizar leitura prévia);
2. **14h20 às 14h40**: Informes;
3. **14h40 às 15h20**: Apresentação do Planejamento de 2015 do SCBH Ribeirão Onça;
4. **15h20 às 16h00:** Eleição de Coordenação representante da Sociedade Civil e Coordenação Geral;
5. **16h00 às 16h30**: Reflexões, críticas e agradecimentos em relação ao ano de 2014.

A confirmação de sua presença ou representante e quaisquer informações complementares poderão ser feitas através dos telefones (31) 3222-8350, ou por meio do endereço eletrônico izabella.resende@cbhvelhas.org.br e politacito@cbvelhas.org.br .
Certo de contarmos com a sua inestimável participação, subscrevo-me.
Atenciosamente,

Carla Wstane
Coordenadora Geral

SUBCOMITÊ DA BACIA HIDROGRÁFICA DO RIBEIRÃO ONÇA – SCBH RIBEIRÃO ONÇA
(VINCULADO AO CBH RIO DAS VELHAS)

LISTA DE PRESENÇA DE CONVIDADOS - REUNIÃO ORDINÁRIA
LOCAL: Secretaria de Administração Regional Municipal Nordeste – Belo Horizonte
16 de Dezembro de 2014, às 14 horas.

	NOME	ENTIDADE	TEL/FAX/CEL	E-MAIL (letra de forma)
1	ARTUR	CONSORCIO PAMPULHA	99067208	contato@aguasdapampulha.org
2	THIAGO ANTUNES	ASSERT - COPASA	7811-1566	THIAGO.ANTUNES.BH@HOTMAIL.COM
3	CARLOS ALBERTO FERREIRA DA SILVA	ASSOCIAÇÃO B. COLEGIADO NÚCLEO JOÃO GOMES CARDOSO	99738306	abeofotudo@oi.com.br
4	CLAUS ROBERTO ALVES	COPASA	3250 3016	claus.alves@copasa.com.br
5	Flávia Cerávolo	Regional Pampulha	3277-7111	ceravolo@pbh.gov.br
6	Juliana Rocha Soraiva	Assert/COPASA	7811-1614	julianaassert@yahoo.com.br
7	[illegible]	Assert/Copasa	7811 3125	JSONC@YAHOO.COM.BR
8	Najara Letícia V. Rodrigues	Assert/Copasa	78113454	najaraleticia@hotmail.com
9	Daniela de Almeida O. Cruz	SMSA/GEVIS	32775230	danielaochoac@pbh.gov.br
10	Rui Lara de Reis	Regional Venda Nova	32775458	rui@pbh.gov.br
11	MAURILIO LOPES DE MAGALHÃES JR.	ACPAD	34941900/99937472/86261475	mauriliosdemjunior@yahoo.com.br
12	Carla Wstane	Vodeo Cascatinha/UniBH	3367-0579/9688-2576	carlawstane@gmail.com
13	Eldéria Otoni Ribeiro	Movimento Reage Barreiro	8555-7942	movimento.reagebarreiro@gmail.com
14	Maria Luisa Lelis Moreira	COMUPRA	88264349	MLLMMALU@HOTMAIL.COM
15				
16				

SUBCOMITÊ DA BACIA HIDROGRÁFICA DO RIBEIRÃO ONÇA - SCBH Ribeirão Onça
(Vinculado ao CBH-Velhas)

LISTA DE PRESENÇA - REUNIÃO ORDINÁRIA

LOCAL: Secretaria de Administração Regional Municipal Nordeste – Belo Horizonte
16 de Dezembro de 2014, às 14 horas.

PODER PÚBLICO

TITULARES

	NOME	ENTIDADE	TELEFONE /EMAIL	ASSINATURA
1	Ivayr Nunes Soalheiro	Secretaria Municipal de Meio Ambiente de Contagem	3391-9349 / 8835-3294 sema@contagem.mg.gov.br	
2	Jorge Martins Espeschit	Fundação Zoobotânica	3277-7252 / 8867-3102 jorge@pbh.gov.br	
3	Laura Vasconcelos Oliveira	UFMG	3409-4377 lauraufmgbio@gmail.com	
4	Diogo Cesar Pereira	Superintendência de Limpeza Urbana – SLU/BH	3277.7339 / 8981-1655 diogocesar.p@pbh.gov.br	
4	José Liberato de Sá Moraes	Secretaria de Administração Regional Municipal Nordeste	3246-9531 / 9976-6201 liberato@pbh.gov.br / dipeira@ilrt.com.br	
6	Rui Lara de Assis	Gerência Regional de Licenciamento Urbanístico Venda Nova – GELURB-VN	3277-5458 / 9929-2523 rui@pbh.gov.br	

SUPLENTES

1	Carlos Henrique Ramos Mello Filho	Secretaria Municipal de Meio Ambiente de Contagem	3390-5831 / 9770-1388 carloshenrique_redemat@yahoo.com.br	
2	Mônica de Oliveira Franco Latorre	Secretaria de Administração Regional Municipal Nordeste	32777479 gelurbne@pbh.gov.br	
3				
4	Rosângela Durso	Secretaria Municipal de Saúde de Belo Horizonte	9958.1765	
5	Flávia Cerávolo Silva	Secretaria de Administração Regional Municipal Pampulha	3277.85.38 / 9952-7025 ceravolo@pbh.gov.br	
6	Leandro Martins Braga	Secretaria de Administração Regional Municipal Norte - SARMU N	8843-2097 sarmun@pbh.gov.br	

Daniela Ochoa Sec. Municipal de Saúde - GEVIS 32775230 danielaochoac@pbh.gov.br

SUBCOMITÊ DA BACIA HIDROGRÁFICA DO RIBEIRÃO ONÇA - SCBH Ribeirão Onça
(Vinculado ao CBH-Velhas)

LISTA DE PRESENÇA - REUNIÃO ORDINÁRIA

LOCAL: Secretaria de Administração Regional Municipal Nordeste – Belo Horizonte
16 de Dezembro de 2014, às 14 horas.

USUÁRIOS				
TITULARES				
	NOME	**ENTIDADE**	**TELEFONE / EMAIL**	**ASSINATURA**
1	Marluce Nogueira Quaresma	COPASA/BH	3250-2818 dtlesac@copasa.com.br / marluce.nogueira@copasa.com.br	P/ Maria Cândida da SP de Oliveira
2	Daniel Sergio de Jesus	COPASA/Contagem	3250.3016/9952-4277 daniel.jesus@copasa.com.br	
3	Fernando Batista de Andrade	Horizonte Têxtil Ltda	2122.7000 / 7044 engenharia@horizontetextil.com.br/ meioambiente@horizontetextil.com.br	
4	Vinícius Alexandre Barroso dos Santos	Shopping Estação BH	3118-9936 / 9533-0863 vinicius.santos@brmallsadm.com.br	
5	Gina Mantila	CEASA	3399.2030 / 3393.3403 cma@ceasaminas.com.br	
6	Paulo Vicente Rodrigues	Indústria de Refrigerantes Mate Couro S. A.	paulovicen@yahoo.com.br 3303-1428 / 96255652	
SUPLENTES				
1				
2	Gaby Almeida Costa	COPASA/Contagem	3250.3016/9952-4277 gaby.costa@copasa.com.br / gabylcosta@gmail.com	
3				
4				
5				
6	Karinne de Matos Superbi	Refrigerantes Minas Gerais Ltda – Coca-Cola	3469-7559 karine.superbi@kof.com.mx	

SUBCOMITÊ DA BACIA HIDROGRÁFICA DO RIBEIRÃO ONÇA - SCBH Ribeirão Onça
(Vinculado ao CBH-Velhas)

LISTA DE PRESENÇA - REUNIÃO ORDINÁRIA

LOCAL: Secretaria de Administração Regional Municipal Nordeste – Belo Horizonte
16 de Dezembro de 2014, às 14 horas.

USUÁRIOS				
TITULARES				
	NOME	**ENTIDADE**	**TELEFONE / EMAIL**	**ASSINATURA**
1	Marluce Nogueira Quaresma	COPASA/BH	3250-2818 dtlesac@copasa.com.br / marluce.nogueira@copasa.com.br	
2	Daniel Sergio de Jesus	COPASA/Contagem	3250.3016/9952-4277 daniel.jesus@copasa.com.br	
3	Fernando Batista de Andrade	Horizonte Têxtil Ltda	2122.7000 / 7044 engenharia@horizontetextil.com.br/ meioambiente@horizontetextil.com.br	
4	Vinícius Alexandre Barroso dos Santos	Shopping Estação BH	3118-9936 / 9533-0863 vinicius.santos@brmallsadm.com.br	
5	Gina Mantila	CEASA	3399.2030 / 3393.3403 cma@ceasaminas.com.br	
6	Paulo Vicente Rodrigues	Indústria de Refrigerantes Mate Couro S. A.	paulovicen@yahoo.com.br 3303-1428 / 96255652	
SUPLENTES				
1				
2	Gaby Almeida Costa	COPASA/Contagem	3250.3016/9952-4277 gaby.costa@copasa.com.br / gabylcosta@gmail.com	
3				
4				
5				
6	Karinne de Matos Superbi	Refrigerantes Minas Gerais Ltda – Coca-Cola	3469-7559 karine.superbi@kof.com.mx	

Subcomitê Rio Paraúna

SUBCOMITÊ DA BACIA HIDROGRÁFICA
DO RIO PARAÚNA
(Vinculado ao CBH-Velhas)

Ofício n. 03/2014-SCBH - RIO PARAÚNA

Gouveia, 16 de outubro de 2014.

Ref.: Reunião Extraordinária do Subcomitê Rio Paraúna

Prezados (as) Conselheiros (as),

Em continuidade as atividades do Subcomitê do Rio Paraúna, convocamos para a Reunião Extraordinária a ser realizada no **dia 25 de outubro de 2014 na Comunidade do Capão – Município de Presidente Juscelino, durante o evento "1o. Festival Ecologia de Saberes do Paraúna", com início às 19:30 horas.**

1 – 19:30 min - Recepção de conselheiros e convidados.

2 – Pauta única: Apresentação do SCBH Paraúna.

Quaisquer informações complementares e a confirmação de sua presença ou representante poderão ser feitas através do telefone (31) 3222.8350 e por meio dos endereços eletrônicos clarissa.dantas@cbhvelhas.org.br ou politacito@cbhvelhas.org.br

Atenciosamente,

Alex Mendes Santos

Coordenador Geral SCBH Rio Paraúna

SUBCOMITÊ DA BACIA HIDROGRÁFICA
DO RIO PARAÚNA
(Vinculado ao CBH-Velhas)

Ofício n. 04/2014-SCBH - RIO PARAÚNA

Gouveia, 12 de dezembro de 2014.

Ref.: Reunião Ordinária do Subcomitê Rio Paraúna

Prezados (as) Conselheiros (as),

Em continuidade as atividades do Subcomitê do Rio Paraúna, convocamos para a Reunião Ordinária a ser realizada no **dia 19 de dezembro de 2014 na sede do SCBH Paraúna, município de Gouveia, Alameda Souza Lima, em frente ao prédio da Prefeitura Municipal, início às 09h30.**

Pauta:

1) **09:30 às 09:45 –** Abertura da reunião;
2) **09:45 às 10:00 –** Leitura e aprovação da ata da reunião realizada em 09 de setembro de 2014;
3) **10:00 às 10:20 –** Informes;

   - Projeto Hidroambiental;

   - I Festival Ecologia dos Saberes dos Paraúna;

   - Discussão calendário de reuniões 2015;
4) **10:20 às 10:40 –** Discussão sobre afluxo de mineradoras de pedras ornamentais na bacia do Paraúna;
5) **10:40 às 11:00 –** Apresentação do grupo de trabalho Plano Diretor (documentos disponíveis na aba 'arquivos' no seguinte link: http://cbhvelhas.org.br/planodiretor/);
6) **11:00 às 11:30 –** Curso sobre georreferenciamento e cartografia da Bacia do Rio Paraúna;
7) **11:30 às 11:50 –** Discussão sobre novo formato para Expedição Paraúna;
8) **11:50 às 12:00** – Encaminhamentos finais e encerramento da reunião.

Quaisquer informações complementares e a confirmação de sua presença ou representante poderão ser feitas através do telefone (31) 3222.8350 e por meio dos endereços eletrônicos clarissa.dantas@cbhvelhas.org.br ou politacito@cbhvelhas.org.br

Atenciosamente,

Alex Mendes Santos

Coordenador Geral SCBH Rio Paraúna

REGISTRO DE REUNIÃO

Objeto:	Reunião Ordinária do SCBH Rio Paraúna		
Reunião n°	004/2014	Próxima reunião:	001/2015
Data:	19/12/2014	Data:	24/01/2015
Horário:	10h30	Horário	09h00
Local:	Sede SCBH Paraúna	Local:	Sede SCBH Paraúna

Entidades presentes:		
Nomes:	Representação:	Entidade:
Alex Mendes Santos	Titular	Caminhos da Serra
Igor Ferreira	Titular	Prefeitura Conceição do Mato Dentro
Marcos Antônio da Silva	Suplente	Estamparia
Janaína Lúcia de Andrade	Titular	Prefeitura de Gouveia
Izabel Nogueira	Convidada	Equipe de Mobilização CBH Rio das Velhas
Politácito Santos	Convidado	Equipe de Mobilização CBH Rio das Velhas
Clarissa B. Dantas	Convidada	Equipe de Mobilização CBH Rio das Velhas

Entidades ausentes:		
Nomes:	Representação:	Entidade:
Bethânia de Oliveira e Silva	Titular	Prefeitura Presidente Kubitschek
Cristiane Shirley de Oliveira	Titular	SARP
Fernanda de Melo Mota	Suplente	Prefeitura de Congonhas do Norte
Francine Oliveira	Titular	Prefeitura Conceição do Mato Dentro
Giordanni Oliveira Ottone	Titular	Ass. Comunitária Taperense Caminhos da Liberdade
Elísio Geraldo Campos	Suplente	EMATER - Gouveia
João Marcelo da Silva	Suplente	Hidrotérmica
Júnior Cézar A. Silva	Suplente	Caminhos da Serra
Kátia Liliane Rosa	Suplente	Prefeitura Presidente Juscelino
Leandro Coura Melo	Titular	COPASA Pres. Juscelino
Lucivânia Silva	Suplente	Aspernasa
Renato Júnior Constâncio	Suplente	CEMIG
Fernando Antônio Linhares	Titular	COOPITA

Júnior César Andrade	Titular	Tracomal
Patrícia A. Malaquias	Suplente	Assuk

Pauta:	1. 09:30 às 09:45 – Abertura da reunião; 2. 09:45 às 10:00 – Leitura e aprovação da ata da reunião realizada em 09 de setembro de 2014; 3. 10:00 às 10:20 – Informes; - Projeto Hidroambiental; - I Festival Ecologia dos Saberes dos Paraúna; - Discussão calendário de reuniões 2015; 4. 10:20 às 10:40 – Discussão sobre afluxo de mineradoras de pedras ornamentais na bacia do Paraúna; 5. 10:40 às 11:00 – Apresentação do grupo de trabalho Plano Diretor (documentos disponíveis na aba 'arquivos' no seguinte link: http://cbhvelhas.org.br/planodiretor/); 6. 11:00 às 11:30 – Curso sobre georreferenciamento e cartografia da Bacia do Rio Paraúna; 7. 11:30 às 11:50 – Discussão sobre novo formato para Expedição Paraúna; 8. 11:50 às 12:00 – Encaminhamentos finais e encerramento da reunião.

Gravação	Resumo dos assuntos tratados	Encaminhamentos/OBS	Responsável
1. Abertura da reunião;			
00:00:00 - 00:03:50	Alex Santos dá boas vindas aos presentes e lamenta pela ausência de muitos conselheiros. Contudo destaca que é importante motivar e desenvolver as ações com os interessados. Igor se apresenta como substituto da conselheira Franscine da prefeitura de Conceição do Mato Dentro e entrega a carta de indicação. Em seguida os demais conselheiros se apresentam.	X	X
2. Leitura e aprovação da ata da reunião realizada em 09 de setembro de 2014			
00:03:50 - 00:04:16	Ata aprovada sem alterações	X	X
3. Informes;			
00:04:16 - 00:34:00	A) Projeto Hidroambiental - Clarissa esclarece que já está em fase de licitação. Três empresas se apresentaram, já foram publicadas as notas das propostas técnicas, aguardando o período de recurso para abertura do envelope de preço. Dessa maneira é mais um motivo para o Subcomitê estar mais ativo em 2015.	X	X

	B) I Festival Ecologia de Saberes do Rio Paraúna – Alex apresentou algumas imagens do evento. Caminhos da Serra apresentou proposta do edital da SEDESE para a bacia do Paraúna no resgate de valores, saberes e culturas tradicionais que estão sendo perdidos. Envolve parte do municípios de gouveia e Presidente Juscelino. Desenvolveram trabalho com os professores e Gouveia será em 2015. Esclarece que em presidente Juscelino, o trabalho ocorreu na comunidade do Capão para que possam se reconhecer como quilombolas. Com o objetivo de proporcionar troca de experiência e motivar levaram representantes da comunidade quilombola do Espinho e representantes de Morro da Garça que organizam a folia de reis, hábito que perdeu-se na comunidade do Capão. Comenta ainda sobre algumas atividades e destaca a oficina de mapa/cartografia para trabalhar questões políticas, sociais e pertencimento e que gerou o mapa da região. Sendo essa uma possibilidade de resgate da história do Rio Paraúna. Comunica que conseguiram em edital da fundação Palmares recurso para realização do 2° festival. Reforça que a ideia é somar esforços para crescer o festival.	X	X
4. Discussão sobre novo formato para Expedição Paraúna			
00:34:00 - 02:58:20	Propõe-se que seja desenvolvida uma forma de participar e atuar na bacia do Paraúna. Assim a proposta é que permaneça a ideia de encontros para promoção do envolvimento e sentimento de pertencimento, que ocorrerá em pontos nos municípios da bacia. Sugeriram desenvolver atividades lúdicas, simples, de baixo custo, tais como oficina de cartografia, tem bicho na água, caiaques, bicicletas, arvore de leitura, teatros, contação de histórias. Destacam ser necessário o planejamento para organizar as ações, viabilizar transporte, alimentação, material didático e de divulgação. Para identificar possibilidade de locais para a realização das ações e reconhecimento da bacia, será disponibilizada uma van. Esse campo ocorrerá na terceira semana de janeiro.A princípio a proposta é dividir em cinco trechos para realização da expedição nos meses pares e programação e preparação nos meses ímpares.	Campo para reconhecimento do território e discussão de possíveis ações. Preparação das atividades meses ímpares e realização nos meses pares.	Equipe de Mobilização e Conselheiros

5. Curso sobre georreferenciamento e cartografia da Bacia do Rio Paraúna;			
00:34:00 - 01:28:00	Em função do horário e da ausência de muitos conselheiros, Izabel apresentou brevemente alguns conceitos de representação cartográfica, elementos de um mapa e exercícios de fixação.	Encaminhar apresentação para os conselheiros estudarem e listar atividades correlacionadas que podem ser desenvolvidas nos encontros da expedição.	Equipe de Mobilização e Conselheiros
6. Encaminhamentos finais e encerramento.			
01:28:00 - 01:46:00	Os demais itens da pauta não foram tratados em função dos conselheiros que iriam apresentar não estarem presentes. Destaca-se o caso do Conselheiro Renato que solicitou informar estar a caminho da reunião quando ocorreu problema no carro impossibilitando de chegar a tempo. O coordenador geral agradece a presença de todos e finaliza a reunião	X	X
Responsável pelo registro:	Clarissa Dantas - Equipe de Mobilização CBH Rio das Velhas		

Subcomitê Rio Taquaraçu

Ofício n° 008/2014/SCBH RIO TAQUARAÇU

Belo Horizonte, 02 de outubro de 2014**.**

Ref.: 41ª Reunião ordinária do Subcomitê Rio Taquaraçu

Prezado (a) Senhor (a),
Em continuidade às atividades do Subcomitê da Bacia Hidrográfica do Rio Taquaraçu para o ano de 2014, gostaríamos de convidá-lo (a) para a 41ª reunião ordinária que será realizada no **dia 10 de outubro de 2014 (sexta feira**), **na Câmara de Vereadores Município de Nova União, localizado na Av. José Afonso Fernandes, Nº 825, Centro, Município de Nova União, com início às 9h.**

Pauta.
Recepção de Conselheiros e Convidados.
Aprovação ata da 40ª reunião ordinária realizada no dia 08/08. (em anexo)
1.0- Informes;
- **1.1** - 80ª reunião ordinária do CBH rio das Velhas;
- **1.2** – Oficio IGAM – Outorga coletiva de usuários bacia do Ribeiro Bonito;
- **1.3** – Encaminhamentos de reunião da avaliação de um ano de projeto;

2.0 – Apresentação do histórico das ações do subcomitê e projeto em execução – Recomposição de Matas Ciliares Degradadas e Manutenção Florestal na Bacia do Rio Taquaraçu – Mariana Morales

3.0 – Apresentação do Projeto Executivo de Duplicação da BR 381, trecho inserido na Bacia Hidrográfica do Rio Taquaraçu – Sr. Marlon Miranda.

4.0 – Participação do DNIT – Maria Cristina Paiva Abrantes;

5.0 – Participação do DER – à confirmar

6.0. Encaminhamentos e encerramento

Quaisquer informações complementares e a confirmação de sua presença ou representante poderão ser feitas através dos telefones (31) 3222 8350, ou por meio do endereço eletrônico: derza.nogueira@cbhvelhas.org.br ou amandaamorim@cbhvelhas.org.br.
Certo de contarmos com a sua inestimável participação, subscrevo-me.

Atenciosamente,

Ricardo Costa Carvalho
Coordenador de usuários SCBH Rio Taquaraçu.

REGISTRO DE REUNIÃO

Objeto:	Reunião Ordinária do SCBH Rio Taquaraçu

Reunião n°	41ª/2014	Próxima reunião:	42ª/2014
Data:	10/10/2014	Data:	14/11/2014
Horário:	9h00	Horário	9h00
Local:	Municipio de Nova União Câmara de Vereadores	Local:	Municipio de Caeté – Salão Paroquial/distrito de Roças Novas.

Entidades presentes:

Nomes:	Representação:	Entidade:
Hugo S. Gouveia	Titular	Secretaria Mun. Meio Ambiente de Caeté
Matildes Lara	Titular	Prefeitura Taquaraçu
Ricardo Costa Carvalho	Titular	Copasa
Hamilton Nunes	Titular	EBQ
Walter Caetano	Titular	Uniao Agropecuaria Ind Com Import Expor de Bebidas
Tarcisio de Paula Cardoso	Titular	ACOMCHAMA
Ademir Martins Bento	Titular	MACACA
Carlos Magalhaes	Titular	Assoc. Comunitaria de Roças Novas
Mariana Morales	Titular	Instituto Pe de Urucum
Amanda de Amorim Alves	Convidada	CBH Rio das Velhas-equipe de mobilização
Marlon Miranda	Convidado	Empresa Construtora Brasil
Marina de Souza Linhares	Convidada	Empresa Construtora Brasil
Breno Bruschi	Convidado	DNIT
Maria Cristina Paiva	Convidada	DNIT
Maria Pires	Convidada	
Rozilene Pires	Convidada	
Joao Silva	Convidado	Produtor Rural
Derza Nogueira	Convidada	CBH Rio das Velhas-Equipe de Mobilização
Pedro Repolês	Convidado	PM Nova Uniao
Nilton Ferreira	Convidado	Vereador – Municipio de Nova União
Jose Luis Guimaraes	Convidado	EMATER – Municipio de Taquaraçu de Minas
Helio Antonio Fernandes	Convidado	EMATER – Municipio de Nova União
Mauro Sergio de Oliveira	Convidado	PMMG
Felipe Mariano Alves	Convidado	PMMG
Maria Perpetuo Pessoa	Convidado	Produtora Rural

Entidades ausentes

Nomes:		
Reginaldo Santos Lima	Titular	Secretaria Mun Meio Amb. Agric. Nova Uniao
Eduardo Lopes	Titular	Arcellor Mittal
Diermerson Neves Porto	Titular	SAAE Municipio de Caete
Carmelita	Suplente	Centro Ambiental Novo Horizonte
Gisele Maria dos Santos	Titular	Sec. Educação município de Taquaraçu de

		Minas
Bruna Raquel Cruz	Titular	Sec Meio Ambiente município de Taquaraçu de Minas

Pauta:	Aprovação ata da 40ª reunião ordinária realizada no dia 08/08. (em anexo) **1.0**- Informes; **1.1** - 80ª reunião ordinária do CBH rio das Velhas; **1.2** – Oficio IGAM – Outorga coletiva de usuários bacia do Ribeiro Bonito; **1.3** – Encaminhamentos de reunião da avaliação de um ano de projeto; **2.0** – Apresentação do histórico das ações do subcomitê e projeto em execução – Recomposição de Matas Ciliares Degradadas e Manutenção Florestal na Bacia do Rio Taquaraçu – Mariana Morales **3.0 –** Apresentação do Projeto Executivo de Duplicação da BR 381, trecho inserido na Bacia Hidrográfica do Rio Taquaraçu – Sr. Marlon Miranda. **4.0** – Participação do DNIT – Maria Cristina Paiva Abrantes; **5.0** – Participação do DER – à confirmar **6.0.** Encaminhamentos e encerramento

Gravação	Resumo dos assuntos tratados/ Encaminhamentos/OBS	Responsável
1.0- Informes; **1.1** - 80ª reunião ordinária do CBH rio das Velhas; **1.2** – Oficio IGAM – Outorga coletiva de usuários bacia do Ribeiro Bonito; **1.3** – Encaminhamentos de reunião da avaliação de um ano de projeto;		
00:02:13 00:26:46	- A ata foi aprovada sem alterações. - Mariana Morales solicita a todos que se apresentem. - Sr. Ademir Bento, informa o status do conflito captação de água na bacia do Ribeiro Bonito, a captação de água do SAAE na bacia atende 70% da população do município de Caeté. Desde de 2007 ficou estabelecido o conflito de água com várias captações de produtores rurais e com a estigem prolongada desde ano a situação piorou. O município de Caeté esta sendo abastecido por caminhão pipa. Fizemos reunião com a FATAEMG, buscando soluções, através de criação de uma cooperativa dos produtores rurais para que os mesmos se organizasse para solicitarem licenciamento (outorga) do uso da água para darem continuidade as atividades ecomonicas em consonância com os outros usos de água. Derza Nogueira informa que já aconteceu a reunião com o IGAM. Sr. Gerson diretor da secretaria de fiscalização, esta fazendo revisão do processo e constatou, que o pedido de outorga do SAAE esta vencido e que para renovar sugeriu que seja feito estudo hídrico na bacia do ribeiro bonito e fazer levantamento de todos os usuários. O SAAE e Prefeitura tem que rever as tarifas que são cobradas dos usuários, é sabido que as famílias que estão cadastradas nos programas sociais pagam tarifa social e que os prédios públicos não pagam pelo uso da água, segundo Sr. Ademir. Ficou estabelecido com os produtores rurais que; as áreas preparadas para o plantio, não seja plantadas; e que a irrigação seja feita 2 horas por dia das 15:00 as 17:00 horas. Vamos aguardar o parecer do IGAM. Mariana Morales - Avaliação do projeto hidroambiental, estamos recebendo varias demandas de interessados em aderir ao projeto e denuncias de incoformidades na execução das cercas e plantios e atendimento ao produtor. A idéia é de convidar todos os envolvidos para participarem na próxima reunião ordinária do subcomitê, com a participação da empresa creio que podemos solicitar esclarecimento sobre as dificuldades que os mesmos estão enfretando colocando em risco o sucesso do projeto. Walter Caetano, sugere que seja feita esta avaliação em novembro e cobramos os resultados no mês de fevereiro. Derza Nogueira – convida todos a participarem da 80ª reunião ordinária do CBH Rio das Velhas, agendada para o dia 20/10/2014 as 13:00 horas no auditório da ASSEMINAS.	Convidar a GOS Florestal participar na próxima reunião ordinária do SCBH rio Taquaraçu – Equipe de mobilização
2.0 – Apresentação do histórico das ações do subcomitê e projeto em execução – Recomposição de Matas Ciliares Degradadas e Manutenção Florestal na Bacia do Rio Taquaraçu – Mariana Morales		

00:30:45 01:11:39	Mariana Morales, inicia apresentação relatando o perfil e a população da bacia, o objetivo do subcomitê e de integrar a comunidade nas discurssões da gestão da água e propor parcerias a projetos de recuperação e preservação do meio ambiente de forma particitativa, promovendo á população acesso a água de qualidade, compatível com o padrão de potalidade, concretizar ações sócio ambientais e culturais de âmbito federal, estadual e municipal, sob logica do território da bacia hidrográfica. Ações realizadas desde de 2003; visitas técnicas, levantamento de demanda, apoio á ações do projeto Manuelzão, realização de oficinas temáticas, criação do centro sócio ambiental Novo Horizonte, apoio a criação das APAS do Morro da Pedreira e Bicudo, realização de parcerias entre Arcelormittal CBH rio das Velhas, SCBH rio Taquaraçu, Seqtra e Pau Brasil, construção do viveiro para produção de mudas nativas visando a adguação ambiental das matas ciliares na bacia do Rio Taquaraçu. Desenvolvimento de modelos para recuperação de áreas de preservação permanentes na sub-bacia, estabelecendo parcerias com empresas, órgãos públicos e instituições de ensino para o desenvolvimento de projetos. Realização de parceria entre o SCBH rio Taquaraçu e a empresa ENGEMAB para recuperação de 50 hec. Organização de oficinas para construção coletiva do projeto hidroambiental, mapeamento de 130 hect. Para subdiar a contração de empresa para execução do projeto. Apoio e acompanhamento da elaboração do macrozoneamento da RMBH, contribuído para criação de corredores ecológicos (trama verde/azul) interligação entre as unidades de conservação existente através da matas ciliares (APA Morro da Pedreira, Apa Municipal Ribeiro Bonito, Apa Serra da Piedade e unidade de conservação refugio de vida silvestre Macaúbas. Prognostico e perspectivas de ações para 2014/2015: fortalecer ações de proteção de nascentes e matas ciliares; promover a captação de recursos eo encaminhamento de novos projetos e de recuperação de nascentes e matas ciliares; buscar parcerias emprol da continuidade dos projetos; apoiar o direcionamento de ações para plano diretor de recursos hídricos; atender proprietários interessados em recuperar nascentes; ampliar a formação de corredores ecológicos na bacia; promover seminário para construção de barraginhas; apoiar regularização ambiental de propriedades rurais; promover campanhas de compostagem do lixo orgânico no meio rural; promoção de ações de atividades pedagógicas voltadas a educação ambiental; buscar parcerias visando a construção de fossas sépticas no meio rural; mobilizar proprietários para proteção das apps.	
3.0 – Apresentação do Projeto Executivo de Duplicação da BR 381, trecho inserido na Bacia Hidrográfica do Rio Taquaraçu – Sr. Marlon Miranda.		
01:15:11 02:06:27	Sr. Marlon Miranda, estamos executando a obra de duplicação da BR 381, temos um comprometimento especial com a segurança e com meio ambiente. Temos uma equipe so para tratar as questões ambientais, gerenciada pela engenheira ambiental, Marina de Souza. Quanto as condicionantes, algumas são de responsabilidade do DNIT e outras são da empresa executora construtora Brasil. A construtora é responsável pelo projeto e execução, existe um projeto básico e que ainda pode sofrer algumas alterações. A questão do meio ambiente, estamos empenhados em cumpri todas medidas para que não cause um impacto ao meio ambiente; quanto a mata altantica ainda não temos autorização para intervir, as nascentes que estão identificadas em campo serão preservadas. A rodovia (trecho de caeté a João Monlevade, lotes) será construída com varias intervenções como; aterros, viadutos, passarelas, tubulações, desapropriações, alças de acesso aos municípios, vamos oferecer o máximo de segurança aos motoristas e pedestres. Temos 16 Km liberados para construção, não de forma continua. Qualquer identificação de não conformidade ou duvidas estamos as ordens, todos podem ajudar a construir projeto mais sustentável.	Enviar documento com relação das 48 condicionantes para conhecimento dos conselheiros- Maria Cristina.
4.0 – Participação do DNIT – Maria Cristina Paiva Abrantes;		

	Srª Maria Cristina, quanto as condiciomantes, estão pedentes com IEF, estamos o período eleitoral, temos que aguardar o 2º turmo para dar continuidade ao processo. Temos anuência do IBAMA, o licenciamento foi feito todo na SUPRAM de Governador Valadares, realizamos consultas publica em todos municípios, tivemos contribuições valiosas das comunidades. Melhorar (construir) uma infraestrutura mais segura é uma demanda de todos os usuários e é um atendimento ao sonho da população e aos políticos. O que diz respeito as desapropriação, esta é a parte mais complexa do projeto, lote 8 temos mais de 3.000 familias em ocupação irregulares. Mariana Morales, perguntou sobre as condiciomantes, para atender a supreção de vegetação, espécies suprimidas, qual a proporção a ser recuperada? Após aprovação das condiciomantes, o engenheiro do IBAMA irá percorrer todas as áreas e verificar todas as intervenções, so depois teremos aprovação do IEF. No relatório estão propostas 48 condiciomantes e mem todas estão relacionadas com o trabalho que o subcomitê faz, em especifico temos a proposta de construção de barraginhas, programa de educação ambiental, viveiro de mudas, que identifica com o trabalho de vocês. Encaminhamento: enviar documentos com relação de condicionantes do projeto de duplicação BR381.	
5.0 – Participação do DER – à confirmar		
	Foi enviado ofícios ao DER (Sr.Fabio Bethonico e Sr. Murilo) convidando-os a participarem da reunião, não obtivemos retorno.	
Responsável pelo registro:	Derza Nogueira - Equipe de Mobilização do CBH Rio das Velhas	

Subcomitê da Bacia Hidrográfica do Rio Taquaraçu

CBH Rio das Velhas

SUBCOMITÊ DA BACIA HIDROGRÁFICA DO TAQUARAÇU
SCBH Taquaraçu (Vinculado ao CBH-Velhas)

41° reunião ordinária-LISTA DE PRESENÇA - Data: 10/10/2014
LOCAL: Câmara de Vereadores-Nova União

Nº	Nome	Entidade	Email	Telefone	
Membros do Poder Público					
TITULAR					
1	Hugo S. Gouveia	Secretaria Municipal de Meio Ambiente de Caeté	hugocavio2009@hotmail.com	31 - 36513223/97704861	
2	Matildes Lara	Mobilizadora Prefeitura Taquaraçu de Minas	ios@iosconstrucao.com.br	31- 87768725	
3	Reginaldo Santos Lima	Secretaria Municipal de Meio Ambiente e Agricultura de Nova União	rslima08@hotmail.com	31 - 84695722	
4	Gisele Maria dos Santos	Secretaria Municipal de Educação de Taquaraçu de Minas	gmsantos@yahoo.com.br	31 - 84616664	
5	Bruna Raquel Cruz	Secretaria Mun. Meio Ambiente Taq.Minas		31 - 99692512	
Membros Usuários					
TITULAR					
1	Ricardo Costa Carvalho	COPASA	ricardo.carvalho@copasa.com.br	3649.60.74 (75) 9954.46.05	
2	Eduardo Lopes	Arcelor Mittal	eduardo.lopes@arcelormittal.com.br	31 8519 3700 313679.12.00	
3	Hamilton Nunes	EBQ - Empresa Brasileira de Quartzo	hamilton.nunes@ebq.com.br 98941663 84264909	38-84046022/98473360 31 - 30366262	
4	Walter Caetano	União Agropecuária Indústria Comércio Importação Exportação de Bebidas	cachacagermana@hotmail.com	83995007	
5	Diermeson Neves Porto	SAEE - CAETE	diemersonporto@yahoo.com.br	3651.51.00/8418.5365	
SUPLENTES					
1					
Membros Sociedade Civil					
TITULAR					
1	Derza Aparecida Costa Nogueira	Instituto Guaicuy	derza.cbhriodasvelhas@gmail.com	31 9797.50.55	
2	Tarcisio de Paula Cardoso	ACOMCHAMA	tapaucar@yahoo.com.br	3474-7442/9612.2232	
3	Ademir Martins Bento	MACACA	ademirmb@yahoo.com.br	3651.36.89 9104.77.46	
4	Mariana Morales	Instituto Pé de Urucum	maripaubrasil@gmail.com	31 92140061	
5	Carlos Magalhães	Associação Comunitária Roças Novas	edmeiapessoa@yahoo.com.br	31 3652.12.30	
SUPLENTES					
1	Carmelita	Centro Novo Horizonte		31 9662.33.94	

Subcomitê da Bacia Hidrográfica do Rio Taquaraçu

SUBCOMITÊ DA BACIA HIDROGRÁFICA DO RIO TAQUARAÇU
SCBH RIO TAQUARAÇU
(VINCULADO AO CBH RIO DAS VELHAS)
41ª REUNIÃO ORDINÁRIA DO SUBCOMITÊ RIO TAQUARAÇU
Data:10 de outubro de 2014 (sexta feira),
Local: Câmara de Vereadores Município de Nova União-Nova União

	NOME	ENTIDADE	TEL/FAX/CEL	E-MAIL (letra de forma)
1	Amanda de Amorim Alves	CBH Rio Velhas-E.M	32228350	amanda.amorim@cbhvelhas.org.br
2	Marlon Miranda Silva	Empresa Construtora Brasil	8293-7206	marlon.miranda@ecbsa.com.br
3	Marina de Souza Linhares	Empresa construtora Brasil	85731690	marina.linhares@ecbsa.com.br
4	Breno M. Bruschi	DNIT	3057-1547	breno.bruschi@dnit.gov.br
5	Maria Cristina Paiva	DNIT	3057.1547	maria.abrantes@dnit.gov.br
6	Maria Pires		98880942	
7	Rozilene Pires		97838265	rozapires@2008yahoo.com.br
8	João Silva		99416960	"
9	Duza Costa Nogueira	CBH-Rio das Velhas	31 32228350	duza.nogueira@cbhvelhas.org.br
10	PEDRO REPOLÊS	PM NOVA UNIÃO	31 84764464	OBRAS.PMNOVAUNIÃO@HOTMAIL.com
11	Nilton Ferreira	VEREADOR PRES.	31 83232181	— / — — —
12	José Luís Guimarães	EMATER-MG	(31)3684-1522	taquaracu.minas@emater.mg.gov.br
13	Hélio António Fernandes	EMATER.MG	(31)36851230	NOVA.UNIÃO@emater.mg.gov.br
14	MAURO Sérgio de Oliveira	PMMG	(31)3685.6197	maresolo125@hotmail.com
15	Felipe Mariano Alves	PMMG	(31) 3685.6197	FELIPE.BHALVES@BOL.com.br
16	Maria do Perpétuo S. Pessoa		84549803 (31)36851136	

Ofício n° 010/2014/SCBH RIO TAQUARAÇU

Belo Horizonte, 06 de novembro de 2014**.**

Ref.: 42ª Reunião ordinária do Subcomitê Rio Taquaraçu

Prezado (a) Senhor (a),
Em continuidade às atividades do Subcomitê da Bacia Hidrográfica do Rio Taquaraçu para o ano de 2014, gostaríamos de convidá-lo (a) para a 42ª reunião ordinária que será realizada no **dia 14 de novembro de 2014 (sexta feira), local: Salão Paroquial, Praça Padre José Gonçalves, Nº 99, ao lado da Igreja Católica, Distrito de Roças Novas /Município de Caeté, com início às 9h.**

Pauta.
Recepção de Conselheiros e Convidados.
Aprovação ata da 41ª reunião ordinária realizada no dia 10/10. (em anexo, favor fazer leitura previa)
1.0- Informes;
- **1.1**. Outorga Bacia Ribeiro Bonito
- **1.2**. Continuidade de produção de mudas Viveiro Langsdorff, reunião Arcelor Mittal – Encaminhamentos
- **1.3**.Status de produção de mudas, doações e vendas/ Campanha - Recupere sua nascente.
- **1.4.** Status dos PMSB – projeto lei.
- **1**.5.Apresentação Condicionantes Rodovia MG20 - DER

2.0. Visita técnica CBH Velhas as áreas do projeto hidro ambiental – apresentação do relatório.
3.0. Leitura prévia das condicionantes DNIT – discussão sobre a possibilidade inserção do subcomitê nas ações propostas nas condicionantes (documento anexo).
4.0. Discussão sobre execução do projeto " Recomposição de Matas Ciliares e Manutenção Florestal na bacia do Rio Taquaraçu.
6.0. Encaminhamentos e encerramento

Quaisquer informações complementares e a confirmação de sua presença ou representante poderão ser feitas através dos telefones (31) 3222 8350, ou por meio do endereço eletrônico: derza.nogueira@cbhvelhas.org.br ou amandaamorim@cbhvelhas.org.br.
Certo de contarmos com a sua inestimável participação, subscrevo-me.

Atenciosamente,

Ricardo Costa Carvalho
Coordenador de usuários SCBH Rio Taquaraçu.

REGISTRO DE REUNIÃO

Objeto:	Reunião Ordinária do SCBH Rio Taquaraçu		
Reunião n°	42ª/2014	Próxima reunião:	43ª/2014
Data:	14/11/2014	Data:	12/12/2014
Horário:	9h00	Horário	9h00
Local:	Municipio de Caeté – Salão Paroquial/distrito de Roças Novas.	Local:	Municipio deTaquaraçu
Entidades presentes:			
Nomes:		Representação:	Entidade:
Gisele Maria dos Santos		Titular	Sec. Educação município de Taquaraçu de Minas
Matildes Lara		Titular	Prefeitura Taquaraçu
Ricardo Costa Carvalho		Titular	Copasa
Hamilton Nunes		Titular	EBQ
Walter Caetano		Titular	Uniao Agropecuaria Ind Com Import Expor de Bebidas
Tarcisio de Paula Cardoso		Titular	ACOMCHAMA
Ademir Martins Bento		Titular	MACACA
Carlos Magalhaes		Titular	Assoc. Comunitaria de Roças Novas
Mariana Morales		Titular	Instituto Pe de Urucum
Derza Aparecida Costa Nogueira		Titular	Instituto Guaicuy
Lilian Bretas		Convidado(a)	AcerlorMittal
Gabriela M.S. Santos		Convidado(a)	AcerlorMittal
José Luiz C.		Convidado(a)	EMATER
Gisele Fernandes de Sales Barbosa		Convidado(a)	Equipe de mobilização CBH Velhas
Entidades ausentes			
Nomes:			
Pedro Repolês		Titular	Secretaria Mun Meio Amb. Agric. Nova Uniao
Roberto Barbosa		Titular	Arcellor Mittal
Diermerson Neves Porto		Titular	SAAE Municipio de Caete
Carmelita		Suplente	Centro Ambiental Novo Horizonte
Hugo S. Gouveia		Titular	Secretaria Mun. Meio Ambiente de Caeté
Bruna Raquel Cruz		Titular	Sec Meio Ambiente município de Taquaraçu de Minas

Pauta:	Aprovação ata da 41ª reunião ordinária realizada no dia 10/10. (em anexo, favor fazer leitura previa) **1.0**- Informes; **1.1**. Outorga Bacia Ribeiro Bonito **1.2**. Continuidade de produção de mudas Viveiro Langsdorff, reunião Arcelor Mittal – Encaminhamentos **1.3**.Status de produção de mudas, doações e vendas/ Campanha - Recupere sua nascente. **1.4.** Status dos PMSB – projeto lei. **1.5**.Apresentação Condicionantes Rodovia MG20 - DER **2.0**. Visita técnica CBH Velhas as áreas do projeto hidro ambiental – apresentação do relatório. **3.0.** Leitura prévia das condicionantes DNIT – discussão sobre a possibilidade inserção do subcomitê nas ações propostas nas condicionantes (documento anexo). **4.0**. Discussão sobre execução do projeto " Recomposição de Matas Ciliares e Manutenção Florestal na bacia do Rio Taquaraçu. **5.0.** Encaminhamentos e encerramento

Gravação	Resumo dos assuntos tratados/ Encaminhamentos/OBS	Responsável
1.0- Informes; **1.1**. Outorga Bacia Ribeiro Bonito **1.2**. Continuidade de produção de mudas Viveiro Langsdorff, reunião Arcelor Mittal – Encaminhamentos **1.3**.Status de produção de mudas, doações e vendas/ Campanha - Recupere sua nascente. **1.4.** Status dos PMSB – projeto lei. **1.5**.Apresentação Condicionantes Rodovia MG20 - DER		
00:00:00 – 00:39:07	**1.1. Outorga Bacia Ribeiro Bonito** Mariana ressalta a necessidade de um estudo e campanha para o acompanhamento do desperdício do recurso. Em relação a continuidade de produção do viveiro de mudas Langsdorff, a mesma cita que foi feito uma reunião com a ArcelorMittal. José Luiz faz a ressalva da necessidade de expor para as pessoas que estão próximos as fontes de águas e nascentes a prioridade de se preservar este recurso natural, pois observa-se a existência da retirada de mata ciliar, queimadas, descampamento, agindo de maneira contraria a proposta do projeto. Sr.Ademir, cita que o armazenamento de água, é bom, porem a entrada de água é mínima, Jacú e Roça Grande diminuiu em media 70%, tanto que Caeté, abriu mão do Jacú devido a queda da captação e fez a captação de Ribeiro Bonito que hoje representa 70%. A captação de Juca Oliveira abastece cerca de 30% da população de Caeté. Cita a represa e ressalta o processo de sedimentação, barramento crescente no local e o odor insatisfatório. O mesmo cita também o projeto que está sendo encaminhado a câmara para proteção de mananciais (projeto piloto mata da caixinha e área rural de caeté), como subsidio para uma forma de abastecimento futuro. Situação de conflito com interesse econômico na área de Ribeiro Bonito, propõem uma discussão de um projeto ou emenda de projeto na região devido ao horticultor visto como vilão da historia, devido a falta de projeto, os mesmos caminham com suas próprias pernas, busca-se uma extensão de base do sindicado do produtor rural de Jaboticatubas, para mudar o esquema de irrigação, para gotejamento, pois se não houver esta mudança o horticultor está fadado a "fechar as portas" devido a cultura da região e a falta de um órgão que congregue todos eles. **1.2. Continuidade de produção de mudas Viveiro Langsdorff, reunião Arcelor Mittal – Encaminhamentos** Derza, fala: que o viveiro está em funcionamento, com 31000 mudas prontas para plantio, quem estava financiando o viveirista e todo o material para as mudas era a SEQTRA (empresa de transporte e logística da ArcelorMittal), porem o contrato foi encerrado em outubro. Como havia o caixa de venda de lgumas mudas será possível financiar o viveirista até dezembro. Existe então a necessidade de discussão de como será feito o manejo do recurso financeiro do viveiro. Existe uma oferta da Jaguar mineradora, eles tinham um projeto de montar um viveiro para suprir as necessidades das mineradoras de se recuperar as áreas degradadas, mas foi proposto uma parceria após o conhecimento do projeto na apresentação realizada na	- Ricardo contatará a Kadros;

	reunião do subcomitê Caeté/Sabará, onde eles repassariam mensalmente o recurso financeiro mensal e o viveiro existente disponibilizaria as mudas para a empresa. Estamos no aguardo de um retorno da ArcelorMittal, referente a área existente em Sabará, para a mudança de local do viveiro e a possível construção de um centro de educação ambiental e social, o pensamento de inicio seria a transferência, mas o pensamento é manter o viveiro na Bacia do Taquaraçu. **1.3. Status de produção de mudas, doações e vendas/ Campanha - Recupere sua nascente.** Derza diz: como as mudas estão prontas para plantio, foram recebidas duas ligações no Comité, uma da Sra. Marisa, uma proprietária rural de Ravena, onde a mesma citou a estiagem e a falta de chuva, levantando o tópico que se ficarmos esperando os programas chegarem até o projeto, não teremos retorno, então a sugestão é de buscar realizar o plantio dessas mudas de maneira autônoma. Sendo assim propõem-se iniciar uma campanha em Caeté, Nova União e Taquaraçu, visando informar a população (rural/urbana) caso haja interesse de recuperar a nascente, disponibilizaremos a muda e daremos assistência como será feito o plantio. Derza propõem com a estiagem, muitas nascentes estão secando o inicio da campanha , propõem o tema “Recuperem Suas Nascentes”, divulgação nas escolas, calcular a quantidade de muda, elaborar um folder, ensinar como fazer o plantio. Cita-se a resistência ao cadastramento no projeto,ressalvando a falta de recurso, mudança politica e orienta que que se não buscar uma forma de disponibilizar as mudas, elas vão ficar sem plantio. Derza relata o problema da água e friza que não estão buscando recuperar a agua para o próximo ano, exemplificando o caso de São Paulo que estão reutilizando a água do esgoto, não priorizando o investimento no produtor e no tratamento da água. A ideia central é realizar a campanha visando a recuperação das nascentes, divulgação nos três municípios da bacia. Mariana, cita a possibilidade de disponibilizar as mudas nos municípios (ex: Nova União, Taquaraçu), a mesma ainda relata que muitos produtores tem ido em sua residência buscando este recurso, porem nem todos tem cerca, mas tem boi, ela tem feito uma listagem para auxiliar. Sr. Walter Caetano, propõe que seja feito um documento para padronizar o procedimento a ser adotato, por exemplo, o indivíduo só levará a muda após realizar o cercamento, EMATER disponibilizar a muda, mas previamente irá fazer uma vistoria no local. É citado de maneira generalizada o que a necessidade causa nos indivíduos, o aperto, as pessoas tem procurado o projeto, visando integra-lo. **1.4. Status dos PMSB – projeto lei** Derza, cita que é um alerta, ressalta que o mesmo foi entregue em agosto. Gisele, cita que chegou à câmara na semana anterior a reunião. Derza, ressalva a necessidade de acompanhamento do processo, visto que o plano de Ouro Preto foi entregue e até o momento está no executivo, sem aprovação.O de Itabirito não foi nem para o legislativo. Acompanhar os quatro planos que foram encaminhados visando buscar conhecimento dos tramites, pois ano que vem a proposta é que já esteja no plano de ação de cada município. **1.5.Apresentação Condicionantes Rodovia MG20 – DER** Derza, relata a necessidade de apoio neste procedimento. Sr.Murilo(diretoria de meio ambiente do DER) repassou as orientações que deverem ser seguidas e oficializadas. Foi feito então um oficio, explicando o que é o comitê , o papel do subcomitê, o trabalho de acompanhamento dos empreendimentos e ressalva o objetivo de aproximação do DER para compreender as condicionantes, como elas vão ser aplicadas. Neste mesmo documento foi feito o convite para participar do reunião em Nova União, onde foi feito contato com o Sr. Jader, responsável pelo trecho da MG-020 de	

	Santa Luzia à Taquaraçu, foi falado por telefone e não houve nenhum retorno. A preocupação é que BR está contornando o rio e dentro do plano diretor que foi apresentado, a BR está dentro do perimentro citado. Realizar contato com a Kadros para verificar as condicionantes do projeto para verificar o procedimento a ser adotado. Mariana, ressalva que no licenciamento foi dividido na extensão da estrada, onde até 18km não precisa de licenciamento apenas de autorização, com essa divisão de trecho não sabe-se se tem condicionante. Propõem-se a verificação deste dados e caso seja necessário acionar o Ministério Publico, devido a intensidade do impacto. Derza cita a falta de sinalização na estrada no perímetro de Taquaraçu/Nova União/Santa Luzia e ressalta os riscos de acidente nos locais onde estão ocorrendo as obras. Gisele, faz a ressalva que foi feito contato com a Kadros por meio de oficio solicitando um parecer da situação e o retorno da empresa foi que a população local está retirando as placas. Foi citado a retirada das placas e uso em residências de diversas maneira, uma sugestão dada é o uso de faixas para sinalização Mariana, cita a previsão de parada das obra, cita a necessidade de contatar o DER e Kadros para obter um posicionamento da situação exposta. Derza faz a ressalva de como é feito a oficialização de um oficio para encaminhamento aos órgãos responsáveis por fiscalizar a obra. Ricardo contatará com a Kadros. .	
2.0. Visita técnica CBH Velhas as áreas do projeto hidro ambiental – apresentação do relatório.		
00:39:08 – 01:31:14	Mariana inicia o assunto ressaltando que está havendo uma serie de reclamações, gerando vários encaminhamentos para a AGB, onde obtiveram-se alguns retornos, outros tópicos ainda sem um parecer, foi então repassado um email agendando uma reunião. Mariana então afirma que enviou um email (para Sr.Polignano, Sr. Alberto e demais envolvidos) com todas as reclamações recebidas. Após esta exposição houve uma ida a campo no dia 20 de outubro de 2014, onde a Derza e Politarcito fizeram um levantamento das mudas e do cercamento de acordo com as normas do ato convocatório, foram escolhidas duas propriedades, a da Maria Pessoa e do Zezinho, ambas em Altamira/Nova União, após este trabalho foi gerando um relatório. Anteriormente foi realizada uma visita às áreas da EBQ e do Ricardo, porem estas não geraram relatório. Mariana realiza a leitura dos resultados do relatório (encaminhado à todos, gentileza realizar leitura prévia), após a leitura, a mesma ressalta a desordem e as inconformidades presentes nas propriedades e a necessidade de uma supervisão e é feito a sugestão de algumas intervenções, visando a fiscalização do projeto, visto que um ano já se passou e o resultado até o presente momento é bastante insatisfatório. Como o projeto tem apenas mais um ano para ser desenvolvido foi levantado a discussão de como será feito a intervenção. Houve o questionamento de quem responde pela fiscalização do projeto e foi dado o retorno que é a AGB Peixe Vivo, tendo como responsável o Sr. Thiago Campos. Mariana levanta o tópico da falta de proatividade do responsável em atender a demanda do projeto, com retornos que não atendem as necessidades, dando justificativas para o atraso dos trabalhos de maneira infundada, não apresentando documentos e relatórios que comprovem o que é citado em conversa, ela ainda ressalva a falta de imposição da AGB a respeito do trabalho desenvolvido pela empresa que ganhou a licitação de maneira insatisfatório sob o ponto de vista da equipe do subcomitê. É levantando o ponto do Relatório de Vistoria da AGB para liberar o pagamento da empresa é visto a área que gerou aprovação do pagamento é justamente a área que apresenta as não conformidades presentes no relatório citado, sendo observado mudas pequenas (20cm/30cm) e que não se desenvolveram e que já estão mortas.	- Convocar reunião extraordinária do SCBH Taquaraçu;

	É levantado a discussão de como será procedido para este caso. Mariana cita que já foram realizadas três reuniões com o responsável pela fiscalização e nenhuma resolução foi apresentada. Segundo ela a Diretoria Técnica da AGB ainda não foi acionada e nem a empresa responsável pela execução do projeto, para obter um parecer mais claro e objetivo do que está ocorrendo. Esta intermediação de informações entre AGB,Subcomite e empresa não tem sido proveitoso e tem causado grande desconforto e insatisfação. Derza e Mariana falam que, o relatório foi encaminhado dia 05 de novembro e está aguardando aprovação do Polignano, para ser encaminhado para a AGB Peixe Vivo, oficializando a visita técnica. Mariana vem ressaltando os atrasos existentes pela empresa e cita os relatórios de supervisão que eram para sem entregues em fevereiro e foram entregues em maio, o de agosto foi entregue entre outrubro/novembro, a programação de plantio e cercamento também está atrasada onde em algumas áreas houve plantio e não houve cercamento, em outras houve cercamento e não houve plantio e outros ainda nem foram beneficiados. Derza cita que realizou a visita na área do Ricardo e visualizou que foi feito plantio em área de criação de gado, sem cercamento, foi feito plantio em volta da nascente, não foi encontrado nenhuma muda viva devido o local ser caminho de gado, com covas bastante rasas, nas duas nascentes. Foi feito a visita também na área da EQB, a área já está cercada, as mudas foram plantadas em janeiro, pegaram chuva e já observa-se que a perda foi mínima, atendendo o objetivo do projeto. Foi visitado também o terreno da Sra. Maria Pessoa, as mudas estavam fora do tubete, a cova aberta, sem executar o plantio. Mariana cita que a empresa está ganhando R$40,000,00 por mês para realizar a manutenção do projeto, porem foi feito a contratação de apenas duas mulheres em Nova União, sendo que, das duas, uma saiu, pois o salario não era proporcional ao trabalho que era executado (capinar e molhar muda em 130 hectares) Foi citado novamente a insafistação com a empresa e a forma como foi feito a seleção, pois não foi apresentado pela empresa a taxa de lucro, cronograma de desembolso sem planejamento e mesmo assim não foi desclassificada. Foi levantado o ponto da falta de empenho da AGB, em momento algum foi contratado uma empresa de fiscalização para acompanhar o processo, pois a vistoria que estava sendo feita não era significativa. Foram visto varias irregularidades e não foi feito o cercamento e plantio na data certa por decisão da empresa deixaram de plantar na chuva, para plantar na seca, causando muitas perdas, as mudas observadas são pequenas demais, não obedecendo as indicações do ato convocatório. Proposta realizada por Mariana, Prof Tarcisio e Walter Caetano de maneira dinâmica: Convocar reunião extraordinária do SCBH Taquaraçu; Um ano de manutenção sem ônus, devido a equipe reduzida, falta de manutenção, descumprimento de contrato; Fazer uma ata detalhada; Leitura do contrato, citar os artigos do contrato e verificar o que está sendo descumprido; Propor a suspensão do contrato caso não haja um acordo; Solicitar o cumprimento de contrato, seguir as regras do termo de compromisso, solicitar mudas maiores devido ao atraso e muitas perdas de mudas; Solicitar prestação de contas; Suspensão de pagamento, até os cronogramas serem cumpridos; Convocar a presença do Alberto e da Célia (diretoria da AGB) e a presença de mais uma pessoa da empresa em questão, além dos dois engenheiros; Caso não existe um acordo, haverá o acionamento do Ministério Publico; Prof. Tarcisio cita a reunião ocorrida no CODEMA, e relata que no caminho encontrou com o Alessandro, que estava a caminho de Taquaraçu, este estava muito satisfeito porque as mudas que achavam que estavam perdidas, com a chuva ocorrida estavam começando a brotar, dando a	

	entender que o projeto esta dando certo. Sendo visto então como um impasse com a situação descrita atualmente. Mariana relata que mais um ponto a ser tratado, é a demanda da tratativa que será dada para o residual de material (cerca e plantio), então esta sendo realizado a mobilização de outros produtores para entrar no projeto. O Zé Luiz e o Ricardo realizaram este trabalho e localizaram novas áreas para integrar o projeto, o Hugo da Secretaria de Meio Ambiente de Caeté também conseguiu mobilizar e a Mariana também em Nova União pegou a lista de interessados que já haviam contatado, sendo repassado todos estes contatos via email para a Derza. A topografia ainda não fechou as metragens, então não está definido quanto de material vai para cada propriedade, estando parado desde julho para analise do subcomitê. Estão no aguardo de quem poderá entrar, pois quem já está cadastrado não foram concluídos todos os processos. Como a topografia já foi paga, Mariana propõe que seja encaminhado a lista de propriedades para que seja feito o mapeamento e mobilização, agilizando o processo, para já ter ciência de quantos mil metros de cerca e quantos hectares corresponderam a este cadastro, passando as propriedades que já tem de Taquaraçu, Caete e Nova União. Derza levanta o tópico de mobilização, a empresa está recebedo por este serviço nas escolas, mas não observa-se retorno positivo deste trabalho. É proposto o cancelamento do serviço por parte da empresa, deixando apenas o trabalho executivo e dispensando a mobilização. Mariana propõe uma campanha por parte do SCBH em toda a bacia com os fundos disponibilizados pelo projeto. Mariana relata que será feito um oficio detalhando especificando os pontos de pauta da reunião a ser realizada. Prof. Tarcisio, solicita retorno dos posicionamentos, visto que como conselheiro fiscal faz-se necessário a supervisão da resolução que será dada.	
3.0. Leitura prévia das condicionantes DNIT – discussão sobre a possibilidade inserção do subcomitê nas ações propostas nas condicionantes (documento anexo).		
01:31:16 – 01:44:46	Mariana inicia o assunto citando a relação de condicionantes que foram repassadas, levantou-se quais delas relaciona-se com os assuntos de interesse do SCBH Taquaraçu. No tópico 14 desssas condicionantes cita a parceria e/ou criação de um viveiro de mudas, bem como a regularização ambiental da atividade; É dada a ideia de propor uma parceria entre a empresa e o canteiro de mudas Viveiro Langsdorff, pois o mesmo está sem recursos e está sendo utilizado a verba da venda das mudas, sendo pago funcionários e os insumos com essa quantia arrecadada; Walter, solicitou cópia do relatório; Mariana solicita orientação de como será repassado isto para a empresa; Derza prossegue com a ideia do questionamento de como será feita e relata que o viveiro ainda não foi instalado; Walter propõe a solicitação de apoio para o viveiro solicitando arame e estaca para auxiliar no projeto. No tópico 23 terá que haver uma compensação; O contrato de parceria está no IEF, buscar este documento para fechar o convênio; Relembrou-se que o Sr.Marlon demonstrou interesse na parceria; Mariana solicita contato com o Sr.Marlon da Construtura Brasil e a engenheira do DNIT para fechar a parceria de implementação do canteiro de mudas na bacia; solicita contato com o IEF para fechar a parceria do projeto do viveiro de mudas. Derza questiona o local onde será a compensação ambiental; Dialogo dos agendamentos e locais.	- Mariana irá elaborar um oficio contendo as assinatura dos conselheiros (Ricardo/Mariana/Matilde); - José Luiz e Mariana vão contatar o Marlon da Construtora Brasil e Engenheira do DNIT para tomar consciência da parceria. - Derza ficou de entrar em contato e agendar a ida de José Luiz/Mariana. - Mariana irá Contatar o IEF para ver a questão do termo de compromisso.

4.0. Discussão sobre execução do projeto " Recomposição de Matas Ciliares e Manutenção Florestal na bacia do Rio Taquaraçu.		
	Tópico foi discutido juntamente com o item 2.0.	
Responsável pelo registro:	Derza Nogueira - Equipe de Mobilização do CBH Rio das Velhas	

Subcomitê da Bacia Hidrográfica do Rio Taquaraçu

CBH Rio das Velhas

SUBCOMITÊ DA BACIA HIDROGRÁFICA DO TAQUARAÇU
SCBH Taquaraçu (Vinculado ao CBH-Velhas)

42º Reunião ordinária-LISTA DE PRESENÇA - Data: 14/11/2014
LOCAL: Salão Paroquial, Praça Padre José Gonçalves, Nº 99, Distrito de Roças Novas /Município de Caeté

Nº	Nome	Entidade	Email	Telefone	
		Membros do Poder Público			
		TITULAR			
1	Hugo S. Gouveia ok	Secretaria Municipal de Meio Ambiente de Caeté	hugocavio2009@hotmail.com	31 - 36513223/97704861	
2	Matildes Lara ok	Mobilizadora Prefeitura Taquaraçu de Minas	ios@iosconstrucao.com.br	31- 87768725	
3	Pedro Repolês ok	Secretaria Municipal de Meio Ambiente e Agricultura de Nova União	obras.pmnovauniao@hotmail.com	31 - 84764464	
4	Gisele Maria dos Santos ok	Secretaria Municipal de Educação de Taquaraçu de Minas	gmsantos@yahoo.com.br	31 - 84616664	
5	Bruna Raquel Cruz ok	Secretaria Mun. Meio Ambiente Taq.Minas		31 - 99692512/36841230	
		Membros Usuários			
		TITULAR			
1	Ricardo Costa Carvalho ok	COPASA	ricardo.carvalho@copasa.com.br	3649.60.74 (75) 9954.46.05	
2	Roberto Barbosa ok	Arcelor Mittal	roberto.barbosa@arcelormittal.com.br	3.136.791.336	
3	Hamilton Nunes ok	EBQ - Empresa Brasileira de Quartzo	hamilton.nunes@ebq.com.br	38-84264909 31 - 30366262/36843019	
4	Walter Caetano ok	União Agropecuária Indústria Comércio Importação Exportação de Bebidas	cachacagermana@hotmail.com	31- 83995007	
5	Diermeson Neves Porto ok	SAAE - CAETE	diemersonporto@yahoo.com.br	313651.51.00/8418.5365	
		SUPLENTES			
1					
		Membros Sociedade Civil			
		TITULAR			
1	Derza Aparecida Costa Nogueira	Instituto Guaicuy	derza.cbhriodasvelhas@gmail.com	31 9797.50.55	
2	Tarcísio de Paula Cardoso ok	ACOMCHAMA	tapaucar@yahoo.com.br	3474-7442/9612.2232	
3	Ademir Martins Bento ok	MACACA	ademirmb@yahoo.com.br	3651.36.89 9104.77.46	
4	Mariana Morales ok	Instituto Pé de Urucum	maripaubrasil@gmail.com	31 92140061	
5	Carlos Magalhães ok	Associação Comunitária Roças Novas	edmeiapessoa@yahoo.com.br	31 3652.12.30	
		SUPLENTES			
1	Carmelita	Centro Novo Horizonte		31 9662.33.94	

Subcomitê da Bacia Hidrográfica do Rio Taquaraçu

LISTA DE PRESENÇA-CONVIDADOS

42ª REUNIÃO ORDINÁRIA DO SUBCOMITÊ DA BACIA HIDROGRÁFICA RIO TAQUARAÇU

(VINCULADO AO CBH RIO DAS VELHAS)

Salão Paroquial, Praça Padre José Gonçalves, Nº 99, Distrito de Roças Novas /Município de Caeté

	NOME	ENTIDADE	TELEFONE	E-MAIL
1	José Luis Carlos G.	EMATER-MG	(31)3684-1230	Taquaraçu.minas@emater.mg.gov.br
2	Julian Bretas	ArcelorMittal	3679 1450	julian.ferreira@arcelormittal.com
3	Gabriela M. S. Dos Santos	ArcelorMittal	3679-1450	
4	Gisele Fernandes de Soares	CBH-Velhas	92201867	
5				
6				
7				
8				
9				
10				
11				
12				
13				
14				
15				
16				
17				

Ofício n° 012/2014/SCBH RIO TAQUARAÇU

Belo Horizonte, 05 de dezembro de 2014**.**

Ref.: 43ª Reunião ordinária do Subcomitê Rio Taquaraçu

Prezado (a) Senhor (a),

Em continuidade às atividades do Subcomitê da Bacia Hidrográfica do Rio Taquaraçu para o ano de 2014, gostaríamos de convidá-lo (a) para a 43ª reunião ordinária que será realizada no **dia 12 de dezembro de 2014 (sexta feira), Rua principal, Nº6, Bairro Novo Horizonte, CESA Novo Horizonte/Município de Taquaraçu de Minas, com início às 9h.**

Pauta.

Recepção de Conselheiros e Convidados.
Aprovação ata da 42ª reunião ordinária realizada no dia 14/11. (em anexo, favor fazer leitura previa)

1.0- Informes;

1.1. Status dos PMSB. Executivo/Legislativo.
1.2. Plenária do Comitê de Bacia do Rio das Velhas.
1.3. Reunião entre a coordenação do SCBH Rio Taquaraçu/DNIT.
1.4. Encaminhamento de reunião Kadros/SCBH Rio Taquaraçu.

2.0. Resultados dos encaminhamentos de reunião entre CBH Velhas / SCBH Rio Taquaraçu e AGB Peixe Vivo, projeto Recomposição de Matas Ciliares e Manutenção florestal na bacia do rio taquaraçu.

3.0. Avaliação das ações realizadas em 2014 (Plano Estratégico) e propostas de agenda de atividades para o ano de 2015.

4.0. Encaminhamentos e encerramento

Quaisquer informações complementares e a confirmação de sua presença ou representante poderão ser feitas através dos telefones **(31) 3222 8350**, ou por meio do endereço eletrônico: **derza.nogueira@cbhvelhas.org.br ou amandaamorim@cbhvelhas.org.br.**
Certo de contarmos com a sua inestimável participação, subscrevo-me.

Atenciosamente,

Ricardo Costa Carvalho
Coordenador de usuários SCBH Rio Taquaraçu.

REGISTRO DE REUNIÃO

Objeto:	Reunião Ordinária do SCBH Rio Taquaraçu		
Reunião n°	43ª/2014	Próxima reunião:	44ª/2014
Data:	12/12/2014	Data:	
Horário:	9h00	Horário	9h00
Local:	Município de Taquaraçu	Local:	
Entidades presentes:			
Nomes:		Representação:	Entidade:
Bruna Raquel Cruz		Titular	Sec Meio Ambiente município de Taquaraçu de Minas
Matildes Lara		Titular	Prefeitura Taquaraçu
Ricardo Costa Carvalho		Titular	Copasa
Marcia Baconi p/ Hamilton Nunes		Titular	EBQ
Ademir Martins Bento		Titular	MACACA
Karina Meireles Soares p/ Carmelita		Suplente	Centro Ambiental Novo Horizonte
Derza Aparecida Costa Nogueira		Titular	Instituto Guaicuy
Gisele Fernandes de Sales Barbosa		Convidado(a)	Equipe de mobilização CBH Velhas
Karina Duarte Severino		Convidado(a)	Câmara Municipal de Caeté
Entidades ausentes			
Nomes:			
Pedro Repolês		Titular	Secretaria Mun Meio Amb. Agric. Nova Uniao
Roberto Barbosa		Titular	Arcellor Mittal
Diermerson Neves Porto		Titular	SAAE Municipio de Caete
Mariana Morales		Titular	Instituto Pe de Urucum
Hugo S. Gouveia		Titular	Secretaria Mun. Meio Ambiente de Caeté
Walter Caetano		Titular	Uniao Agropecuaria Ind Com Import Expor de Bebidas
Gisele Maria dos Santos		Titular	Sec. Educação município de Taquaraçu de Minas
Tarcisio de Paula Cardoso		Titular	ACOMCHAMA
Carlos Magalhaes		Titular	Assoc. Comunitaria de Roças Novas

Pauta:	Aprovação ata da 42ª reunião ordinária realizada no dia 14/11. (em anexo, favor fazer leitura previa) **1.0**- Informes: **1.1.** Status dos PMSB. Executivo/Legislativo. **1.2**. Plenária do Comitê de Bacia do Rio das Velhas. **1.3**. Reunião entre a coordenação do SCBH Rio Taquaraçu/DNIT. **1.4**. Encaminhamento de reunião Kadros/SCBH Rio Taquaraçu. **2.0**. Resultados dos encaminhamentos de reunião entre CBH Velhas / SCBH Rio Taquaraçu e AGB Peixe Vivo, projeto Recomposição de Matas Ciliares e Manutenção florestal na bacia do rio taquaraçu. **3.0**. Avaliação das ações realizadas em 2014 (Plano Estratégico) e propostas de agenda de atividades para o ano de 2015. **4.0.** Encaminhamentos e encerramento.

Gravação	Resumo dos assuntos tratados/ Encaminhamentos/OBS	Responsável
1.0- Informes; **1.1**. Status do PMSB. Executivo/Legislativo; **1.2**. Plenária do Comitê de Bacia do Rio das Velhas; **1.3**. Reunião entre a coordenação do SCBH Rio Taquaraçu/DNIT; **1.4.** Encaminhamento de Reunião Kadros/SCBH Rio Taquaraçu.		
00:00:01 – 01:03:09 Informes: 01:03:10 – 01:22:31	Ricardo inicia ressaltando a importância da reunião do subcomitê e a discussão é levantada em cima de sua relevância. Derza relata que irá expor o plano de trabalho, onde foram elaboradas as ações e cita também os avanços dos projetos e desenvolvimento das atividades propostas. Derza faz um breve relato a respeito do projeto Hidro ambiental e os entraves existentes no desenvolvimento do projeto. Karina inicia sua fala complementando o assunto iniciado pela Derza, reafirmando a necessidade de enquadramento ao projeto da empresa responsável, segundo ela a cobrança tem sido constante, tanto pelas crianças que participaram diretamente no plantio de algumas mudas, quanto dos proprietários que se prontificaram a integrar o projeto, segundo ela, nada do que foi proposto para a população foi realizado em tempo hábil e nem de maneira satisfatória, pois ao buscar interação com os locais que seriam contemplados pelo projeto, como a cachoeira, o que foi visto não atende as expectativas repassadas pela empresa na apresentação do projeto. Após contato com os responsáveis pela fiscalização, manutenção, execução e relatório expondo as irregularidades observadas, a empresa apresentou uma nova postura e tem buscado atender as exigências para cumprimento de contrato. Derza frisa a necessidade da empresa responsável pela execução do projeto de esclarecer o que está sendo feito e o porquê está sendo feito, para não haver desacerto e falta de informação para com a comunidade, falta comunicação entre empresa e comunidade. É levantado a discussão da experiência do projeto e seus prós e contras. Derza complementa como será o processo de distribuição de recursos na bacia e ressalta que o projeto obteve um custo muito alto e o retorno não tem sido satisfatório, o que causa certo desconforto para todos. Ricardo e Derza levantam tópicos de suma importância para execução do projeto, visto que o conhecimento e a sinergia auxiliam no êxito da implantação do mesmo. A realização da mobilização da população dos municípios tem que ser de forma efetiva e atendendo as especificidades de cada local, não podendo ser feito de maneira aleatória e unilateral. Derza ressalva que foi feito a reunião juntamente com a AGB peixe vivo, onde foram expostas todas as não conformidades, sendo assim a empresa foi advertida e notificada, sendo imposto que o prazo de cercamento e plantio deverá ser cumprido ate janeiro, as mudas deveram impreterivelmente ser de 80cm, enquadramento das covas para plantio e plantar somente após o cercamento. Não havendo o cumprimento, multa de 10% sob o valor, encerramento de contrato, devolução de valores pagos e como tem mais um ano de projeto, mesmo com todas as solicitações não haja um retorno positivo, será contatada outra empresa para finalização.	- Conselheiros comparecerem as reuniões; - Ricardo contatar Kadros após retorno da execução da obra.

	Dentro do contrato existe uma clausula de convocação dos produtores rurais e da população no entorno da bacia que aderiram ao projeto, para que seja dado um posicionamento do que foi desenvolvido até o momento do projeto. Derza comenta sobre os eventos à ocorrer nos dias 15, 16 e 17 de dezembro e sua importância para os subcomitês e posteriormente solicita a presença de todos os envolvidos direta ou indiretamente no projeto na reunião juntamente com a empresa no município e ressalva a necessidade do cumprimento das propostas (contratação da população para execução dos trabalhos e integração das crianças e população no projeto conforme foi proposto na apresentação do mesmo). Karina cita Rose (responsável pela mobilização nas escolas), Alessandro e Geovane (responsável pelo trabalho de campo), e a falta de proatividade e assiduidade no cumprimento do que foi proposto, visto que os mesmos ficam meses sem comparecer no município, o que inviabiliza a organização e execução das atividades propostas. Derza cita o projeto do Macrozoneamento, especificando sua proposta, sua efetividade no auxilio do trabalho dos subcomitês e a necessidade da presença dos integrantes dos subcomitês para compreender melhor os trabalhos que estão sendo desenvolvidos. Ademir levanta o ponto do parque Gandarela e os demais questionamentos da sua criação e implementação, visto que o mesmo não atende as necessidades e os pedidos realizados pelo ICMBio, sendo composto por pessoas que são menos favorecidos dos conhecimentos necessários para preservação ambiental. Foi citado por Derza e Ademir o alteamento da barragem da minha Cuiabá e os riscos eminentes deste projeto. Derza cita novamente o projeto Hidroambiental, relata que existem cercas disponíveis e haverá abertura para novos integrantes com o intuito de integrar o projeto, visto que a população de certa forma não está compreendendo a importância e relevância do projeto. Bruna ressalva intervenção feita na contenção das voçorocas no terreno do Sr. Paulo Afonso, além das curvas de nível e plantio, avaliando de maneira superficial a efetividade do trabalho que esta sendo realizado pela empresa. **1.1**. Status do PMSB. Executivo/Legislativo; Prosseguindo com os pontos de pauta, Derza inicia o assunto falando que entregou os planos de saneamento para os municípios e foi pedido aos conselheiros para averiguar junto ao município como estava o andamento do processo. (Em Nova União o plano foi entregue ao prefeito e o mesmo o arquivou, Caeté segundo o Sr. Ademir ainda está em andamento, Taquaraçu já foi para a câmara de vereadores e aprovado.) Derza afirma que será feita uma cobrança junto aos municípios para haver um maior entendimento dos responsáveis a cerca da aprovação do plano. **1.2**. Plenária do Comitê de Bacia do Rio das Velhas; É feito uma breve abordagem sobre o tema, citando o tópico de maior relevância que seria o plano de aplicação, sendo todo o recurso para o próximo ano em caixa, o dinheiro da cobrança arrecadado durante o ano (24 milhões) nos projetos existentes na baca. **1.3**. Reunião entre a coordenação do SCBH Rio Taquaraçu/DNIT; Proposta de parceria para o viveiro de mudas, devido ao encerramento da parceria existente com a Sectra, faz-se necessário uma nova parceria para manter o viveiro. A Jaguar ofereceu parceria com o intuito de que o viveiro disponibilize mudas para a sua empresa. Esta proposta foi encaminhada à Arcellor Mittal, porem a empresa esta solicitando visibilidade do viveiro, haver uma divulgação do mesmo. E esta sendo proposto a retirada do viveiro de Taquaraçu e repassa-lo para dentro do pátio da Arcellor Mittal em Sabará. Como houve certa resistência, esta proposta está sendo avaliada. Mas o objetivo principal é mantê-lo na bacia do Taquaraçu. Mariana e José Luiz realizaram então a reunião e foi repassada a eles pelo Marlon que o serviço foi terceirizado, a empresa Still foi contratada para executar a condicionante (parceria com viveiro e plantio), Mariana já entrou em contato com a Still, solicitando uma reunião com o objetivo de efetivar a parceria com o viveiro. **1.4.** Encaminhamento de Reunião Kadros/SCBH Rio Taquaraçu.	

	Ricardo repassa o posicionamento a cerca da conversa juntamente com a Kadros/DER, a empresa encontra-se de recesso e a obra parada, havendo apenas alguns pontos que encontram-se com alguns funcionários trabalhando. O mesmo solicitou a presença de um funcionário da empresa na reunião para esclarecer as duvidas sobre obra (as condicionantes, sinalizações e demais tópicos citados na reunião anterior).	
2.0. Resultados dos encaminhamentos de reunião entre CBH Velhas / SCBH Rio Taquaraçu e AGB Peixe Vivo, projeto Recomposição de Matas Ciliares e Manutenção florestal na bacia do rio taquaraçu.		
01:29:31 – 01:36:12	Derza cita o termo disponibilizado pela AGB peixe vivo (advertência, multa de 10%, multa moratória e indenizatória e após esta postura a empresa se propôs a agilizar e otimizar o andamento do projeto. (**O item foi abordado mais abrangentemente no tópico 1.0**)	
3.0. Avaliação das ações realizadas em 2014 (Plano Estratégico) e propostas de agenda de atividades para o ano de 2015.		
01:22:32 – 01:29:30 01:36:26 – 02:08:41	Derza expõe o plano estratégico do ano de 2014, as parcerias que foram firmadas e como foram estruturadas estas ações (plano de saneamento, plano diretor, lei de parcelamento, uso de ocupação do solo, regularização ambiental, projeto hidroambiental, lei de perímetro urbano, construção de barraginhas, compostagem de lixo orgânico, fossas sépticas, atividades de educação ambiental e parcerias para os projetos hidroambientais). Os custos dos planos, prazos e objetivos. Como foi feito a estruturação e aplicação do projeto, como foi feito a contratação das empresas executora e a articulação para atender as necessidades do município.	
4.0. Encaminhamentos e encerramento.		
	- Conselheiros comparecerem as reuniões; - Ricardo contatar Kadros após retorno da execução da obra.	
Responsável pelo registro:	Derza Nogueira - Equipe de Mobilização do CBH Rio das Velhas	

SUBCOMITÊ DA BACIA HIDROGRÁFICA DO TAQUARAÇU
SCBH Taquaraçu (Vinculado ao CBH-Velhas)

43º Reunião ordinária-LISTA DE PRESENÇA - Data: 12/12/2014
LOCAL: Município de Taquaraçu

Nº	Nome	Entidade	Email	Telefone	
			Membros do Poder Público		
			TITULAR		
1	Hugo S. Gouveia	Secretaria Municipal de Meio Ambiente de Caeté	hugosavio2009@hotmail.com	31 - 36513223/97704861	
2	Matildes Lara	Mobilizadora Prefeitura Taquaraçu de Minas	ios@iosconstrucao.com.br	31- 87768725	Matildes Lara
3	Pedro Repolês	Secretaria Municipal de Meio Ambiente e Agricultura de Nova União	obras.pmnovauniao@hotmail.com	31 - 84764464	
4	Gisele Maria dos Santos	Secretaria Municipal de Educação de Taquaraçu de Minas	gmsantos@yahoo.com.br	31 - 84616664	
5	Bruna Raquel Cruz	Secretaria Mun. Meio Ambiente Taq.Minas	agromeioambiente@Gmail.com	31 - 99692512/36841230	Bruna Raquel Cruz Pinto
			Membros Usuários		
			TITULAR		
1	Ricardo Costa Carvalho	COPASA	ricardo.carvalho@copasa.com.br	3649.60.74 (75) 9954.46.05	
2	Roberto Barbosa	Arcelor Mittal	roberto.barbosa@arcelormittal.com.br	3.136.791.336	
3	Hamilton Nunes	EBQ - Empresa Brasileira de Quartzo	hamilton.nunes@ebq.com.br	38-84264909 31 - 30366262/36843019	P/ Marcia Baconi
4	Walter Caetano	União Agropecuária Indústria Comércio Importação Exportação de Bebidas	cachacagermana@hotmail.com	31- 83995007	
5	Diermeson Neves Porto	SAAE - CAETE	diemersonporto@yahoo.com.br	313651.51.00/8418.5365	
			SUPLENTES		
1					
			Membros Sociedade Civil		
			TITULAR		
1	Derza Aparecida Costa Nogueira	Instituto Guaicuy	derza.cbhriodasvelhas@gmail.com	31 9797.50.55	Derza Nogueira
2	Tarcisio de Paula Cardoso	ACOMCHAMA	tapaucar@yahoo.com.br	3474-7442/9612.2232	
3	Ademir Martins Bento	MACACA	ademirmb@yahoo.com.br	3651.36.89 9104.77.46	
4	Mariana Morales	Instituto Pé de Urucum	manpaubrasil@gmail.com	31 92140061	
5	Carlos Magalhães	Associação Comunitária Roças Novas	edmeiapessoa@yahoo.com.br	31 3652.12.30	
			SUPLENTES		
1	Carmelita	Centro Novo Horizonte		31 9662.33.94	Karina Mendes Soares

Subcomitê da Bacia Hidrográfica do Rio Taquaraçu

CBH Rio das Velhas

LISTA DE PRESENÇA-CONVIDADOS

43ª REUNIÃO ORDINÁRIA DO SUBCOMITÊ DA BACIA HIDROGRÁFICA RIO TAQUARAÇU

(VINCULADO AO CBH RIO DAS VELHAS)

CESA Novo Horizonte, Rua Principal, Nº 6,
Novo Horizonte/Município de Taquaraçu de Minas

	NOME	ENTIDADE	TELEFONE	E-MAIL
1	GISELE FERNANDES DE S	CBH Rio das Velhas	(31) 92201867	GISELE.FERNANDES@cbhvelhas.org.br
2	Karina Duarte Severino	Câmara Municipal Caeté	(31) 92018631	kduartesevero@hotmail.com
3				
4				
5				
6				
7				
8				
9				
10				
11				
12				
13				
14				

Subcomitê Nascentes

SCBH NASCENTES

(Vinculado ao CBH Rio das Velhas)

Ofício N°02/2014 – SCBH Nascentes

Ouro Preto, 26 de setembro de 2014.

Ref.: 2° Reunião Ordinária do SCBH Nascentes

Prezado(a) Senhor(a),

Em continuidade às atividades desenvolvidas pelo SCBH Nascentes, convidamos para a 2° Reunião Ordinária que será realizada no dia **03 de outubro de 2014** (sexta-feira), na **Fundação Gorceix (Plenário – Prédio Administrativo)**, localizada na Rua Carlos Walter Marinho Campos, n° 57, Vila Itacolomy - Ouro Preto/ Minas Gerais, **com início às 09h**. Referência: Proximidades da MG-129 (antes da COOPEROURO). Após a entrada da Santa Casa, a segunda à esquerda.

Pauta:

1. Discussão e aprovação da ata – reunião realizada no dia 05/09/2014;
2. Informes:
- Situação dos incêndios no território do SCBH Nascentes;
- Plano de Manejo do Parque Natural Municipal Cachoeira das Andorinhas;
- Fortalecimento da parceria com a Fundação Gorceix.
3. Projeto Estruturador Meta 2014: Revitalização da Bacia Hidrográfica do Rio das Velhas (a confirmar);
4. Apresentação dos projetos em andamento do SEMAE de Ouro Preto no território do SCBH Nascentes;
5. Apresentação da ETE Marzagão do Município de Itabirito – SAAE Itabirito (a confirmar);
6. Discussões, encaminhamentos, outros.

Quaisquer informações complementares e a confirmação de sua presença ou representante poderão ser realizadas através do telefone (31) 3222 8350 ou por meio do endereço eletrônico fernanda.oliveira@cbhvelhas.org.br.

Certo de contarmos com a sua inestimável participação, subscrevo-me.

Atenciosamente,

Ronald de Carvalho Guerra

Coordenador Geral do SCBH Nascentes

REGISTRO DE REUNIÃO

Objeto:	2° Reunião Ordinária do SCBH Nascentes

Reunião n°	003/2014	Próxima reunião:	004/2014
Data:	03/10/2014	Data:	07/11/2014
Horário:	09h00	Horário	09h00
Local:	Fundação Gorceix-Ouro Preto	Local:	Cachoeira do Campo

Conselheiros(as)/ Entidades presentes

Nomes:	Representação:	Entidades:
Mara Regina Oliveira	Suplente	Jaguar Mining
Viviane das Graças Rodrigues Pires	Titular	SEMAE Ouro Preto
Carlos Eduardo da Silva	Suplente	Rodol
Ivana Célia Oliveira	Titular	BEMIL
Felipe Ramos Baptista	Titular	Pedreira Irmãos Machado
Fabíola de Pena Forte Nonato	Titular	Secretaria Municipal de Meio Ambiente de Itabirito
Alberto Vieira de Melo Matos	Titular	IEF/ APA Cachoeira das Andorinhas
Ronad de Carvalho Guerra	Titular	AQUA
Jurandir José dos Santos	Suplente	ONG Brigada 1
Marco Antônio Ferreira Pedrosa	Titular	Fundação Gorceix
Carlos H. Lucchi Rocha	Suplente	Ass. Com. dos Agricultores e Artesãos de Maciel
Francisco de Assis G. da Silva	Titular	Câmara Municipal de Ouro Preto
Penha Aparecida Vicente	Titular	Secretaria Municipal de Meio Ambiente de Ouro Preto
Edenir Ubaldo Monteiro	Titular	Fundação Aleijadinho
Vander Luiz de Paula	Suplente	Santo Antônio do Leite
Renato Júnior Constâncio	Suplente	CEMIG
Lais Gomes	Convidada	SEMAE Ouro Preto
Romélia Aparecida de Abreu	Convidada	SEMAE Ouro Preto
Nadja Apolinário	Convidada	Secretaria Municipal de Meio Ambiente de Ouro Preto
Aguinaldo Deidson da Costa	Convidado	COPASA
Ronaldo Leopoldo de Oliveira	Convidado	COPASA
Magno Cesar Cruz	Convidado	Glaura
Maria Aparecida de Souza	Convidada	COPASA
Wudson Carvalho P/Heloisa França	Convidado	SAAE-Itabirito
Silvia Magalhães	Convidada	RPPN Quintas dos centro
Nelson Loredo	Convidado	Comunidade
Jose Geraldo dos Anjos	Convidado	Comunidade
Lindaura Silva	Convidada	Maciel SEMAE
Amanda Amorim	Convidada	E.M. CBH Rio das Velhas
Fernanda Oliveira	Convidada	E.M. CBH Rio das Velhas

Conselheiros(as)/ Entidades ausentes

Nomes:	Representação:	Entidades:
Erika Curtiss dos Santos	Suplente	Secretaria Municipal de Meio Ambiente de Ouro Preto
José Luiz Esteves dos Santos	Suplente	Sindicato dos Produtores Rurais de Itabirito
Maria das Graças de Melo Ferreira	Titular	APAOP

Pauta:	1. Discussão e aprovação da ata - reunião realizada no dia 05/09/214	
	2. Informes:	Situação dos incêndios no território do SCBH Nascentes
		Plano de Manejo do Parque Natural Municipal Cachoeira das Andorinhas
		Fortalecimento da parceria com a Fundação Gorceix
	3. Projeto Estruturador Meta 2014: Revitalização da Bacia Hidrográfica do Rio das Velhas	

	4. Apresentação dos projetos em andamento do SEMAE de Ouro Preto no território do SCBH Nascentes		
	5. Apresentação da ETE Margazão do município de Itabirito-SAAE Itabirito-SAAE Itabirito		
	6.Discussões, encaminhamentos, outros.		
Gravação	Resumo dos assuntos tratados	Encaminhamentos	Responsável
1. Discussão e aprovação da ata - reunião realizada no dia 05/09/214			
00:05:36 - 00:07:50	Documento aprovado com pequenas alterações	x	x
2. Informes:			
00:07:50 - 00:49:00	Sobre a situação dos incêndios no território do SCBH Nascentes, é informado que vários focos de incêndio vem ocorrendo em áreas de nascentes importantes no Município de Ouro Preto, incluindo Mata do Veloso e Parque das Andorinhas. Ronald Guerra explica que é necessário que o Subcomitê junto aos municípios e outras instituições tenham um plano de ação de combate a incêndios florestais. Sugere promover uma oficina entre os conselheiros e outras entidades interessadas com o objetivo de articular um plano de combate a incêndios em área florestal da região de Itabirito e Ouro Preto e que o Subcomitê mobilize as prefeituras de Ouro Preto e Itabirito e as Câmaras dos municípios para serem parceiros no plano. Informa da necessidade de solicitar rubrica para ser destinada à ações de manutenção de combate a incêndios. Francisco de Assis informa que é necessário convocar os municípios de Itabirito, Ouro Preto, Ministério Público e Câmaras através de um ofício para que possam participar do planejamento de propostas de ações efetivas de combate a incêndios.	Elaborar ofício convidando Ministério Público, Prefeituras e Câmaras dos municípios de Itabirito e Ouro Preto, a participarem do planejamento de propostas e ações efetivas para o combate a incêndios florestais.	Francisco de Assis
		Veriicar no IEF a possibilidade de realizar aulas de treinamento para combate a incêndios.	Alberto Vieira
	Plano de Manejo do Parque Natural Municipal Cachoeira das Andorinhas : Ronald Guerra informa que ficou definido a realização de uma reunião com Marcus Polignano - Presidente do CBH Rio das Velhas. Ainda não foi possível agendar, mas provavelmente será nos próximos dias. Informa que Fernanda Oliveira enviou a minuta do Termo de Referência do Plano de Manejo a todos os conselheiros. Ronald Guerra sugere que todos enviem as considerações para que seja incorporado ao TDR as contribuições e sugestões dos(as) Conselheiros(as). Alberto-IEF sugere formar uma comissão para trabalhar e atualizar o TDR antes de enviar para a AGB Peixe Vivo. Foi formado uma Comissão de Análise do Plano de Referência. A comissão será: IEF, Prefeitura de Ouro Preto, AQUA, Fundação Gorceix. Ficou definido uma reunião entre a comissão (Grupo de Trabalho), no dia 10 de outubro de 2014 na Fundação Gorceix.	Análise do Termo de Referência (projeto hidroambiental) e Reunião entre a Comissão (GT). Reunião entre a comissão (Grupo de Trabalho), no dia 10 de outubro de 2014 na Fundação Gorceix.	IEF, Prefeitura de Ouro Preto, AQUA, Fundação Gorceix.
		solicitar reunião com o Polignano-CBH Rio das Velhas para discutir o Termo de Referência do Projeto Hirdroambiental	Fernanda Oliveira-EM CBH Rio das Velhas
		Esboço do documento (Termo de Referência) de unir todas as ideias dos conselheiros ao Termo	Ronald Guerra

	Sobre o fortalecimento da parceria com a Fundação Gorceix, Ronald Guerra informa que a Prefeitura de Ouro Preto está articulando com a Fundação Gorceix a gestão do Parque das Andorinhas. Ronald Guerra informa da necessidade de outras parcerias, incluindo a Fundaçao Gorceix para projetos do Nascentes.	X	X
3. Projeto Estruturador Meta 2014: Revitalização da Bacia Hidrográfica do Rio das Velhas			
00:49:00 - 02:04:57	Juntou-se as pautas *Projeto Estruturador Meta 2014: Revitalização da Bacia Hidrográfica do Rio das Velhas, Apresentação dos projetos em andamento do SEMAE de Ouro Preto no território do SCBH Nascentes e Apresentação da ETE Margazão do município de Itabirito-SAAE Itabirito-SAAE Itabirito,* pois não ocorreram as apresentações específicas do item 3 e item 5-Ronald Guerra informa que se colocou de forma mais geral na última reunião ordinária sobre os projetos de saneamento do território do Subcomitê Nascentes. Comentou sobre a deficência da Meta 2014 e pelo serviço de saneamento ser inadequado na bacia. A situação é preocupante, principalmente em Ouro Preto, pois Itabirito tem se esforçado quanto a isso. Francisco de Assis informa que a câmara não tem condição de fazer readequação técnica na meta 2014 e que o plano é um dever do município e não só do SEMAE Ouro Preto. Viviane Rodrigues-SEMAE: informa que praticamente todos os reservatórios na região estão precisando de manutenção mas não há verbas e há o problema de troca de gestão e dificuldade de atender a todo o território da bacia. Sobre a meta 2014, Fernanda Oliveira informa que entrou em contato com a Izabela Lamounier,atual gerente do projeto estruturador da meta 2014, que informou que tem compromissos todas as sextas-feiras, não sendo possível a apresentação em pauta, sugeriu que a apresentação seja na reunião do dia 04 de dezembro. Ronald Guerra solicita marcar uma reunião com o Marcus Polignano e prefeito de Ouro Preto, representantes do subcomitê para mostrar a importância da meta 2014 no território de Nascentes. Alberto-IEF sugere a formação de um GT para atuar no caso de Santo Antônio do Leite (Córrego do Prata), com o apoio da Fundação Gorceix, para verificar o que é possivel fazer de intervenção para o próximo período de inundação. Será necessário fazer uma visita técnica no local.	Solicitar agenda com Polignano-CBH Rio das Velhas para reunião com o subcomitê. O objetivo é demonstrar a importância da meta 2014 no território Nascentes. Importante que essa reunião ocorra nos Gabinete do Prefeito de Ouro Preto. Outros participantes que são interessantes em participar da reunião: secretarias de obras, secretarias de meio ambientes e SEMAE. Apresentação da ETE Margazão do município de Itabirito-SAAE Itabirito-SAAE Itabirito: fazer uma apresentação detalhada dos projetos de revitalização do Rio de Pedra (destinação do esgoto de Acuruí) e uma apresentação do projeto ETE Margazão. Apresentação do relatório das adequações emergenciais para a bacia do córrego do prata do distrito de Santo ANtônio do Leite.	Fernanda Oliveira: EM CBH Rio das Velhas-fazer agendamento com o Marcus Polignano. SAAE Itabirito GT-Alberto, Francisco, Subcomitê Nascentes
4. Apresentação dos projetos em andamento do SEMAE de Ouro Preto no território do SCBH Nascentes			
	Não houve uma apresentação específica. Juntou-se com as pautas dos ítens 2 e 3.		
5. Apresentação da ETE Margazão do município de Itabirito-SAAE Itabirito-SAAE Itabirito			
Não houve apresentação - Ocorrerá na próxima reunião ordinária. Heloisa França-SAAE Itabirito que iria fazer a apresentação não pode estar presente.			
6.Discussões, encaminhamentos, outros.			

Elaborar ofício convidando: Ministério Público, Prefeituras e Câmaras dos municípios de Itabirito e Ouro Preto, para participarem do planejamento de propostas e ações efetivas no combate a incêndios florestais-Francisco de Assis-Câmara Mun.OP Pleitear no IEF a possibilidade de aulas de treinamento para combate a incêndios-.Alberto Vieira-IEF Análise do Termo de Referência (projeto hidroambiental) e Reunião entre a Comissão (GT)-IEF, Prefeituras, AQUA, Fundação Gorceix. Reunião entre a comissão (Grupo de Trabalho), no dia 10 de outubro de 2014 na fundação Gorceix. Subcomitê: fazer reunião com o Polignano-CBH Rio das Velhas para discutir a respeito do Termo de Referência, antes de ele ser enviado à AGB Peixe Vivo-Agendamento com Polignano: Fernanda Oliveira-EM CBH Rio das Velhas; Esboço do documento (Termo de Referência) de unir todas as ideias dos conselheiros ao Termo de Referência Projeto Hidroambiental: Ronald Guerra Apresentação da ETE Margazão do município de Itabirito-SAAE Itabirito-SAAE Itabirito: fazer uma apresentação detalhada dos projetos de revitalização do Rio de Pedra (destinação do esgoto de Acuruí) e uma apresentação do projeto ETE Margazão-SAAE Itabirito. Apresentação do relatório das adequações emergenciais para a bacia do córrego do prata do distrito de Santo Antônio do Leite-GT Subcomitê Nascentes.	
Responsável pelo registro:	Amanda Amorim - E. M. do CBH Rio das Velhas

Subcomitê Nascentes

CBH Rio das Velhas

SCBH NASCENTES (Vinculado ao CBH-Velhas)

Lista de Presença - 2° Reunião Ordinária SCBH Nascentes
Local: Fundação Gorceix - Ouro Preto/ MG
03 de outubro de 2014, 09h

SOCIEDADE CIVIL				ASSINATURA
TITULARES				
1	Associação Quadrilátero das Águas	Ronald de Carvalho Guerra	roninhomanuelzao@hotmail.com (31) 3551 0929/ 8803 2909	
2	Fundação Gorceix	Marco Antônio Ferreira Pedrosa	marco.pedrosa@gorceix.org.br (31) 3559 7171/ 8615 4520	
3	Fundação Aleijadinho	Edenir Ubaldo Monteiro	edenirgeo@yahoo.com.br (31) 3552 6232/ 8749 4745	
4	Associação de Proteção Ambiental Ouro Preto - APAOP	Maria das Graças de Melo Ferreira	mariamelof@yahoo.com.br (31) 3551 3315/ 8928 2215	
SUPLENTES				
1	ONG Brigada 1	Jurandir José dos Santos	jurandir04@bol.combr (31) 3551 2269/ 9743 8853	
2	Associação Comunitária dos Artesãos e Agricultores de Maciel	Carlos Lucchi Rocha	carloslucchirocha@gmail.com (31) 9991 2908/ 9311 3383	
3	Santo Antônio do Leite	Vander Luiz de Paula	alsahed42@yahoo.com.br (31) 8720 8751	
4	Em aberto	Em aberto		

Subcomitê Nascentes

CBH Rio das Velhas

SCBH NASCENTES (Vinculado ao CBH Rio das Velhas)

Lista de Presença - 2° Reunião Ordinária SCBH Nascentes
Local: Fundação Gorceix - Ouro Preto/ MG
03 de outubro de 2014, 09h

	USUÁRIOS			ASSINATURA
TITULARES				
1	SAAE Itabirito	Heloísa Crsitina França Cavallieri Pedrosa	socioambiental@saaeita.mg.gov.br (31) 3562 4101/ 8699 2759	Wilson Carvalho de Paula (REPRESENTANTE)
2	SEMAE Ouro Preto	Viviane das Graças Rodrigues Pires	vpires36@gmail.com (31) 3561 6084/ 8554 6084	
3	BEMIL	Ivana Célia Oliveira	ivana@bemil.com.br (31) 9635 7896	
4	Pedreira Irmãos Machado	Fellipe Ramos Baptista	meioambiente@irmaosmachado.com.br (31) 8746 2870	
SUPLENTES				
1	Jaguar Mining	Mara Regina Oliveira	mara.oliveira@jaguarmining.com.br (31) 3232 7183/ 9974 1403	
2	Rodol	Carlos Eduardo da Silva	carloseduardos2009@yahoo.com.br (31) 9254 6795/ 8002 7651	
3	Sindical Rural de Itabirito	José Luiz Esteves dos Santos	(31) 8862 3551	
4	CEMIG	Renato Júnior Constâncio	renato.constancio@cemig.com.br (31) 3506 4206/ (38) 9941 7136	

Subcomitê Nascentes

CBH Rio das Velhas

SCBH NASCENTES (Vinculado ao CBH Rio das Velhas)

Lista de Presença - 2° Reunião Ordinária SCBH Nascentes
Local: Fundação Gorceix - Ouro Preto/ MG
03 de outubro de 2014, 09h

	Poder Público			Assinatura
	TITULARES			
1	SEMMA - Ouro Preto	Penha Aparecida Vicente	penhaaparecidavicente@yahoo.com.br (31) 3551 2921/ 8871 6750	
2	SEMAM - Itabirito	Fabíola de Pena Forte Nonato	faecologa@yahoo.com.br (31) 3563 4980/ 8887 9621	
3	Instituto Estadual de Florestas	Alberto Vieira de Melo Matos	avmmatos@hotmail.com (31) 3551 2889/ 9961 1340	
4	Câmara Municipal de Ouro Preto	Francisco de Assis G. da Silva	chiquinhodeassis43@gmail.com chiquinhodeassisbr@hotmail.com (31) 3552 8535/ 8864 3153	
	SUPLENTES			
1	SEMMA - Ouro Preto	Erika Curtiss dos Santos	erika.curtiss@ouropreto.mg.gov.br (31) 8408 9851	
2	SEMAM - Itabirito	Em aberto	Em aberto	
3	Instituto Estadual de Florestas	Em aberto	Em aberto	
4	Em aberto	Em aberto	Em aberto	

Subcomitê Nascentes

REUNIÃO ORDINÁRIA SUBCOMITÊ NASCENTES

03 DE OUTUBRO DE 2014

LOCAL: FUNDAÇÃO GORCEIX – OURO PRETO/ MG

	NOME	ENTIDADE	TEL/FAX/CEL	E-MAIL (letra de forma)
1	FERNANDA OLIVEIRA	E.M CBH RIOS DAS VELHAS	3222 8350	FERNANDA.OLIVEIRA@CBHVELHAS.ORG.BR
2	Magno Pisar Cruz	GLAURA SEMAE	35537149	
3	Lindaura C. D. Silva	Maciel SEMAE	7515 -1496	
4	Maria Aparecida de Souza	Copasa	99799841/32502264	aparecida.souza@copasa.com.br
5	Nelson dos Stos Loredo	SEMAE	9707.0941	
6	[illegible]	SEMAE	9707 0941	
7	Claudio Luiz de Paula	Acionista	8720-8751	alsahed42@YAHOO.COM.BR
8	Fabíola de P.F. Nonato	PREFEITURA MUNIC. ITABIRITO SEMAM	(31) 88879621	faecologa@yahoo.com.br
9	WUDSON CARVALHO	SAAE - ITABIRITO	(31) 7591 - 7339	WUDSONCARVALHO@HOTMAIL.COM
10	Chiquinho de Assis	Camara Ouro Preto	(31) 3552-8535	chiquinhodeassis43@gmail.com
11	CARLOS EDUARDO DA SILVA	RODOL	(31) 92546795	CARLOSEDUARDOS2009@YAHOO.COM.BR
12	Lais Gomes	Semae	(31) 87381953	laisgomes34@yahoo.com.br
13	Romélia Ap de Morais	SEMAE	(31) 85639225	romelia.aparecida@yahoo.com.br
14	Ronaldo Cupertino Oliveira	copasa	31) 9795-4317	ronaldo.cupertino@copasa.com.br
15	Aguinaldo Deodoro da Costa	Copasa	(31) 99578593	aguinaldo.costa@copasa.com.br
16	Amanda de Amorim Dias	CBH - Rio das Velhas	31-92175606	amanda.amorim@cbhvelhas.org.br

Subcomitê Nascentes

REUNIÃO ORDINÁRIA SUBCOMITÊ NASCENTES

03 DE OUTUBRO DE 2014

LOCAL: FUNDAÇÃO GORCEIX – OURO PRETO/ MG

	NOME	ENTIDADE	TEL/FAX/CEL	E-MAIL (letra de forma)
17	Nadja Apolinario	SEMMA-PMOP	31 83903154	nadja.apolinario@ouropreto.mg.gov.br
18	Ivana C. Oliveira	BEMIL	(31) 9239-9600	ivana@bemil.com.br
19	Silvia [illegible]	RPPN Quinta dos Cedros	31 84925753	silvia.tuca@gmail.com
20	Vivianne Pires	SEMAE-OP	31 85546084	vpires36@gmail.com
21				
22				
23				
24				
25				
26				
27				
28				
29				
30				
31				
32				

SCBH NASCENTES

(Vinculado ao CBH Rio das Velhas)

Ofício N° 04/2014 – SCBH Nascentes

Ouro Preto, 30 de outubro de 2014.

Ref.: 3° Reunião Ordinária do SCBH Nascentes

Prezado(a) Senhor(a),

Em continuidade às atividades desenvolvidas pelo SCBH Nascentes, convidamos para a 3° Reunião Ordinária que será realizada no dia **07 de novembro de 2014** (sexta-feira), na **Fundação Gorceix (Plenário – Prédio Administrativo)**, localizada na Rua Carlos Walter Marinho Campos, n° 57, Vila Itacolomy - Ouro Preto/ Minas Gerais, **com início às 09h**.

Pauta:

09:00 às 09:15 – Recepção dos(as) Conselheiros(as) e Convidados(as)/ Café;
09:15 às 09:30 – Discussão e aprovação da ata (03/10/2014), em anexo;
09:30 às 10:00 – Informes:

- Projeto Hidroambiental do SCBH Nascentes (Plano de Manejo);
- Divulgação do evento “Proximidade” – CEMIG/ PCH Rio de Pedra;

10:00 às 10:30 – Retorno visita técnica Córrego do Prata – Santo Antônio do Leite;
10:30 às 11:00 – Apresentação da ETE Marzagão – SAAE Itabirito;
11:00 às 11:30 – Discussões, encaminhamentos, outros.

Quaisquer informações complementares e a confirmação de sua presença ou representante poderão ser realizadas através do telefone (31) 3222 8350 ou por meio do endereço eletrônico amanda.amorim@cbhvelhas.org.br.

Certo de contarmos com a sua inestimável participação, subscrevo-me.

Atenciosamente,

Ronald de Carvalho Guerra

Coordenador Geral do SCBH Nascentes

REGISTRO DE REUNIÃO

Objeto:	3° Reunião Ordinária do SCBH Nascentes		
Reunião n°	004/2014	Próxima reunião:	005/2014
Data:	07/11/2014	Data:	05/12/2014
Horário:	09h00	Horário	09h00
Local:	Fundação Gorceix-Ouro Preto	Local:	Parque Ecológico-Itabirito

Conselheiros(as)/ Entidades presentes

Nomes:	Representação:	Entidades:
Mara Regina Oliveira	Suplente	Jaguar Mining
Heloísa Cristina Fança Cavallieri	Titular	SAAE-Itabirito
Viviane das Graças Rodrigues Pires	Titular	SEMAE Ouro Preto
Carlos Eduardo da Silva	Suplente	Rodol
Ivana Célia Oliveira	Titular	BEMIL
Felipe Ramos Baptista	Titular	Pedreira Irmãos Machado
Fabíola de Pena Forte Nonato	Titular	Secretaria Municipal de Meio Ambiente de Itabirito
Alberto Vieira de Melo Matos	Titular	IEF/ APA Cachoeira das Andorinhas
Ronald de Carvalho Guerra	Titular	AQUA
Jurandir José dos Santos	Suplente	ONG Brigada 1
Marco Antônio Ferreira Pedrosa	Titular	Fundação Gorceix
Erika Curtiss dos Santos	Suplente	Sec. Munic de Meio Ambiente de Ouro Preto
Carlos H. Lucchi Rocha	Suplente	Ass. Com. dos Agricultores e Artesãos de Maciel
Francisco de Assis G. da Silva	Titular	Câmara Municipal de Ouro Preto
Penha Aparecida Vicente	Titular	Sec. Mun de Meio Ambiente de Ouro Preto
Edenir Ubaldo Monteiro	Titular	Fundação Aleijadinho
Maria das Graças de Melo Ferreira	Titular	APAOP
Vander Luiz de Paula	Suplente	Santo Antônio do Leite
Renato Júnior Constâncio	Suplente	CEMIG
Lais Gomes	Convidada	SEMAE Ouro Preto
Romélia Aparecida de Abreu	Convidada	SEMAE Ouro Preto
Nadja Apolinário	Convidada	Sec Mun de Meio Ambiente de Ouro Preto
Rafhael R. Silva	Convidado	SAAE Itabirito
Ronaldo Leopoldo de Oliveira	Convidado	COPASA
Maria Aparecida de Souza	Convidada	COPASA
Wudson Carvalho	Convidado	SAAE-Itabirito
Amanda Amorim	Convidada	E.M. CBH Rio das Velhas
Izabel Nogueira	Convidada	E.M. CBH Rio das Velhas

Conselheiros(as)/ Entidades ausentes

Nomes:	Representação:	Entidades:
Júlia Cecília Martins Braga	Suplente	IEF
José Luiz Esteves dos Santos	Suplente	Sindicato dos Produtores Rurais de Itabirito

Pauta:	1. Discussão e aprovação da ata - reunião anterior-outubro	
	2. Informes:	• Projeto Hidroambiental do SCBH Nascentes (Plano de Manejo);
		• Divulgação do evento “Proximidade” – CEMIG/ PCH Rio de Pedra;
	3.Retorno visita técnica Córrego do Prata – Santo Antônio do Leite;	
	4. Apresentação da ETE Marzagão – SAAE Itabirito;	
	5.Discussões, encaminhamentos, outros.	

Gravação	Resumo dos assuntos tratados	Encaminhamentos
1. Discussão e aprovação da ata - reunião realizada no dia 05/09/214		

	Documento aprovado com pequenas alterações	x
2. Informes:		
01:03:33 até 01:18:02	Projeto Hidroambiental do SCBH Nascentes (Plano de Manejo): Ronald Guerra esclarece que aconteceu uma reunião com a presidência do CBH Rio das velhas juntamente com alguns conselheiros do Subcomitê Nascentes para discutir o projeto Hidroambiental e as especificidades do termo de referencia que será submetido a contratação.	Elaboração de uma minuta com a proposta de melhoria e adequação do termo de referencia do projeto e apresentar na próxima reunião ordinária .
00:42:29 até 01:03:33	Divulgação do evento "Proximidade" – CEMIG/ PCH Rio de Pedra: Renato Júnior Constâncio-CEMIG Convida para o evento PROXIMIDADE UHE Rio de Pedra, especifica questões da programação e contextualização os temas que serão discutidos no evento. Data do evento:dia 18 de novembro de 2014, na usina Rio de Pedras. Informa que o evento é um convite a autoridades e sociedade com o objetivo de estreitar o relacionamento e promover o desenvolvimento social nas comunidades no entorno de usinas hidrelétricas.	Realizar uma reunião entre o SCBH Nascentes, SCBH Itabirito, SCBH Águas da Moeda, Presidente do CBH Rio das Velhas, prefeituras de Ouro Preto e Itabirito, Copasa, CEMIG, IEF, EMATER, Vale (Vitória Minas) para elaboração de um plano de ação de um programa de produção de águas nas cabeceiras do Rio das Velhas, território do Subcomitê Nascentes e garantir a quantidade e qualidade da água da área de distribuição da barragem do Rio de Pedra e captação de água de Bela Fama (COPASA).É interessante que essa reunião ocorra mo início de 2015;
3.Retorno visita técnica Córrego do Prata – Santo Antônio do Leite;		
01:20:47 ---01:30:21	Marco Antônio da Fundação Gorceix descreve a área com suas características físicas e geográficas mostrando imagens de satélite no auxilio dessa explanação. A problematização do local é o lançamento de esgoto inatura causando foco de dengue e mosquito num contexto de relevo com voçorocas no entorno. A ponte do local apresenta insegurança para a população do entorno. Vander Luiz de Paula: exibe fotos do local e caracteriza os possíveis problemas que podem vir a surgir no período de chuvas. Informa que houve uma audiência pública que discutiu quais as providências que a prefeitura possui para o local no período das chuvas, devido à urgência do fato e referente às questões de saúde publica.	Foi acordado que o subcomitê convocaria uma reunião extraordinária para discutir o andamento do Plano Municipal de Saneamento Básico do Município de Ouro Preto e solicitando da prefeitura um posicionamento com uma proposta para o plano de ação.
4. Apresentação da ETE Marzagão – SAAE Itabirito;		
00:07:30 ---00:32:24	Heloísa Cristina - SAAE de Itabirito. Contextualiza a Construção do Sistema de Abastecimento e Saneamento do Município de Itabirito, explicando como se desenvolveu a implementação das etapas de instalação do sistema e como está funcionando atualmente. Raphael Silva: Apresenta a estação de tratamento de Itabirito com suas estruturas funcionais. Explica o processo de tratamento de esgoto e as rotinas operacionais do sistema.	Conselheiros do SCBH Nascentes realizarão uma visita na ETE Marzagão-Itabirito
6.Discussões, encaminhamentos, outros.		

Elaboração do Termo de Referência do projeto hidroambiental- GT- SCBH Nascentes: Alberto-IEF, Roninho-Aqua, Prefeitura de Ouro Preto-Penha e Nadja- Apresentação em 5/12/14. SCBH Nascentes-Visitar a ETE Marzagão-Itabirito na próxima reunião ordinária 5/12/14; Apresentação do projeto de saneamento Maciel e engenho d'água-Carlos Lucchi; 05/12/14 Reunião (extraordinária-pauta única para o mês de novembro) ou pautar na próxima reunião ordinária do mês de dezembro para discutir o andamento do Plano Municipal de Saneamento Básico do Município de Ouro Preto e solicitar da prefeitura de Ouro Preto um posicionamento com uma proposta para o plano de ação;- reunião extraordinária em 21/11 ou reunião ordinária 05/12; Apresentação dos projetos em andamento do SEMAE de Ouro Preto no território do SCBH Nascentes- Reunião Ordinária 5/12; Projeto Estruturador Meta 2014: Revitalização da Bacia Hidrográfica do Rio das Velhas-reunião ordinária 5/12; Realizar uma reunião entre o SCBH Nascentes, SCBH Itabirito, SCBH Águas da Moeda, Presidente do CBH Rio das Velhas, prefeituras de Ouro Preto e Itabirito, Copasa, CEMIG, IEF, EMATER, Vale (Vitória Minas) elaboração de um plano de ação de um programa de produção de águas nas cabeceiras do Rio das Velhas, território do Subcomitê Nascentes e garantir a quantidade e qualidade da água da área de distribuição da barragem do Rio de Pedra e captação de água de Bela Fama (COPASA).É interessante que essa reunião ocorra no início de 2015;	
Responsável pelo registro:	Amanda Amorim - E. M. do CBH Rio das Velhas

Subcomitê Nascentes

REUNIÃO ORDINÁRIA SUBCOMITÊ NASCENTES

07 DE NOVEMBRO DE 2014

LOCAL: FUNDAÇÃO GORCEIX – OURO PRETO/ MG

	NOME	ENTIDADE	TEL/FAX/CEL	E-MAIL (letra de forma)
1	Azelayrs Oliveira Felipe	Camara M. Ouro Preto	8985-4773	longeop@Hotmail.com
2	Ronaldo Leopoldo Oliveira	COPASA	31-9795-4317	ronaldo.leopoldo@copasa.com.br
3	Raphael R. da Silva.	SAAE - Itabirito	(31)-8784-4333	raphaelecobrie@yahoo.com.br
4	Wedson Carvalho de Paula	SAAE. Itabirito	31.7591.7339	WEDSONCARVALHO@HOTMAIL.COM
5	Fabíola de P.F. Nonato	SEMAM - ITABIRITO	(31) 88899621	faecologa@yahoo.com.br
6	Vanderlei Luiz de Paula	Homeralt.	(31) 8720-8751	elsabed42@yahoo.com.br.
7	Carlos Eduardo da Silva	ROSOL LTDA	(31) 92546795	CARLOSEDUARDOS2009@YAHOO.COM.BR
8	Maria Aparecida de Souza	Copasa	(31) 99799841	aparecida.souza@copasa.com.br
9	Nadja Apolinario	SEMMA/PMOP	(31) 83903154	nadja.apolinario@ouropreto.mg.gov.br
10	Romélia Ap de Moura	SEMAE OP	(31)85639225	romelia.aparecida@yahoo.com.br
11	Tais Gomes	SEMAE OP	(31) 87381953	taisgomes14@yahoo.com.br
12	Izabel Nogueira	cbh-Rio das Velhas	(31) 3222 8350	izabel.nogueira@cbhvelhas.org.br
13				
14				
15				
16				

Subcomitê Nascentes

CBH Rio das Velhas

SCBH NASCENTES (Vinculado ao CBH-Velhas)

Lista de Presença - 3° Reunião Ordinária SCBH Nascentes
Local: Fundação Gorceix - Ouro Preto/ MG
07 de novembro de 2014, 09h

SOCIEDADE CIVIL				ASSINATURA
TITULARES				
1	Associação Quadrilátero das Águas	Ronald de Carvalho Guerra	roninhomanuelzao@hotmail.com (31) 3551 0929/ 8803 2909	
2	Fundação Gorceix	Marco Antônio Ferreira Pedrosa	marco.pedrosa@gorceix.org.br (31) 3559 7174/ 8615 4520	
3	Fundação Aleijadinho	Edenir Ubaldo Monteiro	edenirgeo@yahoo.com.br (31) 3552 6232/ 8749 4745	
4	Associação de Proteção Ambiental Ouro Preto - APAOP	Maria das Graças de Melo Ferreira	mariamelof@yahoo.com.br (31) 3551 3315/ 8928 2215	Maria das Graças de Melo Ferreira
SUPLENTES				
1	ONG Brigada 1	Jurandir José dos Santos	jurandir04@bol.combr (31) 3551 2269/ 9743 8853	
2	Associação Comunitária dos Artesãos e Agricultores de Maciel	Carlos Lucchi Rocha	carloslucchirocha@gmail.com (31) 9991 2908/ 9311 3383	
3	Santo Antônio do Leite	Vander Luiz de Paula	alsahed42@yahoo.com.br (31) 8720 8751	
4	Sindicato Rural de Itabirito	José Luiz Esteves dos Santos	joseluizesteves@hotmail.com (31) 8862 3551	

Subcomitê Nascentes

CBH Rio das Velhas

SCBH NASCENTES (Vinculado ao CBH Rio das Velhas)

Lista de Presença - 3° Reunião Ordinária SCBH Nascentes
Local: Fundação Gorceix - Ouro Preto/ MG
07 de novembro de 2014, 09h

	USUÁRIOS			ASSINATURA
	TITULARES			
1	SAAE Itabirito	Heloísa Cristina França Cavallieri Pedrosa	socioambiental@saaeita.mg.gov.br (31) 3562 4101/ 8699 2759	
2	SEMAE Ouro Preto	Viviane das Graças Rodrigues Pires	vpires36@gmail.com (31) 3561 6084/ 8554 6084	
3	BEMIL	Ivana Célia Oliveira	ivana@bemil.com.br (31) 9635 7896	
4	Pedreira Irmãos Machado	Fellipe Ramos Baptista	meioambiente@irmaosmachado.com.br (31) 8746 2870	
	SUPLENTES			
1	Jaguar Mining	Mara Regina Oliveira	mara.oliveira@jaguarmining.com.br (31) 3232 7183/ 9974 1403	
2	Rodol	Carlos Eduardo da Silva	carloseduardos2009@yahoo.com.br (31) 9254 6795/ 8002 7651	
3	COPASA	Maria Aparecida de Souza	aparecida.souza@copasa.com.br (31) 3250 2264/ 9979 9841	
4	CEMIG	Renato Júnior Constâncio	renato.constancio@cemig.com.br (31) 3506 4206/ (38) 9941 7136	

Subcomitê Nascentes

CBH Rio das Velhas

SCBH NASCENTES (Vinculado ao CBH Rio das Velhas)

Lista de Presença - 3° Reunião Ordinária SCBH Nascentes
Local: Fundação Gorceix - Ouro Preto/ MG
07 de novembro de 2014, 09h

	Poder Público			Assinatura
	TITULARES			
1	SEMMA - Ouro Preto	Penha Aparecida Vicente	penhaaparecidavicente@yahoo.com.br (31) 3551 2921/ 8871 6750 84 52 83 51	
2	SEMAM - Itabirito	Fabíola de Pena Forte Nonato	faecologa@yahoo.com.br (31) 3563 4980/ 8887 9621	
3	Instituto Estadual de Florestas	Alberto Vieira de Melo Matos	avmmatos@hotmail.com (31) 3551 2889/ 9961 1340	
4	Câmara Municipal de Ouro Preto	Francisco de Assis G. da Silva	chiquinhodeassisbr@hotmail.com (31) 3552 8535/ 8864 3153	
	SUPLENTES			
1	SEMMA - Ouro Preto	Erika Curtiss dos Santos	erika.curtiss@ouropreto.mg.gov.br (31) 8408 9851	
2	SEMAM - Itabirito	Em aberto	Em aberto	
3	Instituto Estadual de Florestas	Júlia Cecília Martins Braga	julia.braga@meioambiente.mg.gov.br (31) 8331 9891	
4	Em aberto	Em aberto	Em aberto	

Subcomitê Nascentes

REUNIÃO PARA DISCUSSÃO DO PROJETO HIDROAMBIENTAL DO SCBH NASCENTES

27 DE OUTUBRO DE 2014

LOCAL: SEDE DO CBH RIO DAS VELHAS/ MG

	NOME	ENTIDADE	TEL/FAX/CEL	E-MAIL (letra de forma)
1	RONALD DE CARVALHO GUERRA	AQUA	31 3551 09 29	ronaldomatuzzão@hotmail.com
2	Wilson José Guerra	F. Gorceix	31-99611847	wjguerra@goveeit-ovg.bv
3	Marco Pedrosa	F. Gorceix	31-99613837	marco.pedrosa@gorceix.org.br
4	FERNANDA Oliveira	E.M. CBH Rio das Velhas	32228350	FERNANDA.oliveira@CBHVELHAS.ORG.BR
5	ALBERTO VIEIRA DE MELO MATOS	IEF/APA EST. ANDORINHAS	99611340	ALBERTO.MATOS@MEIOAMBIENTE.MG.GOV.BR
6	NADJA APOLINARIO	SEMMA/PMOP	31-83903154	nadja.apolinario@ouropreto.mg.gov.br
7	Erika Curtiss dos Santos	SEMMA/PMOP	(31) 8408 9851	erika.curtiss@ouropreto.mg.gov.br
8	Marcus Vinicius [illegible]	[illegible]	3909 9818	[illegible]
9				
10				
11				
12				
13				
14				
15				
16				

SCBH NASCENTES

(Vinculado ao CBH Rio das Velhas)

Ofício N° 05/2014 – SCBH Nascentes

Ouro Preto, 28 de novembro de 2014.

Ref.: 4° Reunião Ordinária do SCBH Nascentes

Prezado(a) Senhor(a),

Em continuidade às atividades desenvolvidas pelo SCBH Nascentes, convidamos para a 4° Reunião Ordinária que será realizada no dia **05 de dezembro de 2014** (sexta-feira), no **Centro de Educação Ambiental do Parque Ecológico de Itabirito,** localizada na Avenida Queiroz Júnior, nº 1.500, Itabirito/ Minas Gerais, **com início às 09h.**

Pauta:

09:00 às 09:15 – Recepção dos(as) Conselheiros(as) e Convidados(as)/ Café;
09:15 às 09:30 – Discussão e aprovação da ata (07/11/2014), em anexo;
09:30 às 10:15 – Informes:

- Minuta do Termo de Referência- Projeto Hidroambiental do SCBH Nascentes (Plano de Manejo);
- Projetos em andamento do SEMAE de Ouro Preto no território do SCBH Nascentes
- Participação no XVI ENCOB – Ronald Guerra
- Plano Municipal de Saneamento Básico de Ouro Preto

10:15 às 11:00 – Apresentação do Projeto Estruturador Meta 2014– Revitalização da Bacia Hidrográfica do Rio das Velhas – Isabella Lamounier;
11:00 às 12:00 – Visita à ETE Marzagão – SAAE Itabirito;
12:00 às 12:15 – Discussões, encaminhamentos, outros.

Quaisquer informações complementares e a confirmação de sua presença ou representante poderão ser realizadas através do telefone (31) 3222 8350 ou por meio do endereço eletrônico fernanda.oliveira@cbhvelhas.org.br.

Certo de contarmos com a sua inestimável participação, subscrevo-me.

Atenciosamente,

Ronald de Carvalho Guerra

Coordenador Geral do SCBH Nascentes

Subcomitê Nascentes

CBH Rio das Velhas

SCBH NASCENTES (Vinculado ao CBH-Velhas)

Lista de Presença - 4° Reunião Ordinária SCBH Nascentes
Local: Parque Ecológico de Itabirito - Itabirito/ MG
05 de dezembro de 2014, 09h

	SOCIEDADE CIVIL			ASSINATURA
	TITULARES			
1	Associação Quadrilátero das Águas	Ronald de Carvalho Guerra	roninhomanuelzao@hotmail.com (31) 3551 0929/ 8803 2909	
2	Fundação Gorceix	Marco Antônio Ferreira Pedrosa	marco.pedrosa@gorceix.org.br (31) 3559 7174/ 8615 4520	
3	Fundação Aleijadinho	Edenir Ubaldo Monteiro	edenirgeo@yahoo.com.br (31) 3552 6232/ 8749 4745	
4	Associação de Proteção Ambiental Ouro Preto - APAOP	Maria das Graças de Melo Ferreira	mariamelof@yahoo.com.br (31) 3551 3315/ 8928 2215	
	SUPLENTES			
1	ONG Brigada 1	Jurandir José dos Santos	jurandir04@bol.combr (31) 3551 2269/ 9743 8853	
2	Associação Comunitária dos Artesãos e Agricultores de Maciel	Carlos Lucchi Rocha	carloslucchirocha@gmail.com (31) 9991 2908/ 9311 3383	
3	Santo Antônio do Leite	Vander Luiz de Paula	alsahed42@yahoo.com.br (31) 8720 8751	
4	Sindicato Rural de Itabirito	José Luiz Esteves dos Santos	joseluizesteves@hotmail.com (31) 8862 3551	

Subcomitê Nascentes

CBH Rio das Velhas

SCBH NASCENTES (Vinculado ao CBH Rio das Velhas)

Lista de Presença - 4° Reunião Ordinária SCBH Nascentes
Local: Parque Ecológico de Itabirito - Itabirito/ MG
05 de dezembro de 2014, 09h

	USUÁRIOS			ASSINATURA
	TITULARES			
1	SAAE Itabirito	Heloísa Cristina França Cavallieri Pedrosa	socioambiental@saaeita.mg.gov.br (31) 3562 4101/ 8699 2759	
2	SEMAE Ouro Preto	Viviane das Graças Rodrigues Pires	vpires36@gmail.com (31) 3561 6084/ 8554 6084	
3	BEMIL	Ivana Célia Oliveira	ivana@bemil.com.br (31) 9635 7896	
4	Pedreira Irmãos Machado	Fellipe Ramos Baptista	meioambiente@irmaosmachado.com.br (31) 8746 2870	
	SUPLENTES			
1	Jaguar Mining	Mara Regina Oliveira	mara.oliveira@jaguarmining.com.br (31) 3232 7183/ 9974 1403	
2	Rodoil	Carlos Eduardo da Silva	carloseduardos2009@yahoo.com.br (31) 9254 6795/ 8002 7651	
3	COPASA	Maria Aparecida de Souza	aparecida.souza@copasa.com.br (31) 3250 2264/ 9979 9841	
4	CEMIG	Renato Júnior Constâncio	renato.constancio@cemig.com.br (31) 3506 4206/ (38) 9941 7136	

Subcomitê Nascentes

CBH Rio das Velhas

SCBH NASCENTES (Vinculado ao CBH Rio das Velhas)

Lista de Presença - 4° Reunião Ordinária SCBH Nascentes
Local: Parque Ecológico de Itabirito - Itabirito/ MG
05 de dezembro de 2014, 09h

	Poder Público			Assinatura
	TITULARES			
1	SEMMA - Ouro Preto	Penha Aparecida Vicente	penhaaparecidavicente@yahoo.com.br (31) 3551 2921/ 8871 6750	PAVicente
2	SEMAM - Itabirito	Fabíola de Pena Forte Nonato	faecologa@yahoo.com.br (31) 3563 4980/ 8887 9621	
3	Instituto Estadual de Florestas	Alberto Vieira de Melo Matos	avmmatos@hotmail.com (31) 3551 2889/ 9961 1340	
4	Câmara Municipal de Ouro Preto	Francisco de Assis G. da Silva	chiquinhodeassisbr@hotmail.com (31) 3552 8535/ 8864 3153	
	SUPLENTES			
1	SEMMA - Ouro Preto	Erika Curtiss dos Santos	erika.curtiss@ouropreto.mg.gov.br (31) 8408 9851	
2	SEMAM - Itabirito	Em aberto	Em aberto	
3	Instituto Estadual de Florestas	Júlia Cecília Martins Braga	julia.braga@meioambiente.mg.gov.br (31) 8331 9891	
4	Em aberto	Em aberto	Em aberto	

Subcomitê Nascentes

REUNIÃO ORDINÁRIA SUBCOMITÊ NASCENTES

05 DE DEZEMBRO DE 2014

LOCAL: PARQUE ECOLÓGICO DE ITABIRITO - ITABIRITO/ MG

	NOME	ENTIDADE	TEL/FAX/CEL	E-MAIL (letra de forma)
1	FERNANDA OLIVEIRA	EM. CBH RIO DAS VELHAS	(31) 3222 8350	FERNANDA.OLIVEIRA@CBHVELHAS.ORG.BR
2	Isabella Lamounier	SEMAD	31 3915 1805	isabella.lamounier@meioambiente.mg.gov.br
3	Amanda de Amorim Pires	CBH Rio das Velhas	92175606	amanda.amorim@cbhvelhas.org.br
4	Romelia Jp de Abreu	SEMAE	85639225	romelia.aparecida@yahoo.com.br
5	Dalila Caetano	Semae	3551-6366	comunicacao@semaeop.mg.gov.br
6	Waudeir José dos Santos	SEMAE - Ouro Preto	8350-2695	waudeir.santos@semaeop.mg.gov.br
7	Wudson Carvalho de Paula	SAAE - Itabirito	7591-7339	WUDSONCARVALHO@HOTMAIL.COM
8	Fabíola de P.F. Nonato	SEMAM - ITABIRITO	(31) 8887-9621	faecologa@yahoo.com.br
9	RONALD GUERRA	AQUA	31 8803 2929	ronaldoguerra@hotmail.com
10				
11				
12				
13				
14				
15				
16				

Subcomitê Guaicuí

SUBCOMITÊ GUAICUÍ
(Vinculado ao CBH Rio das Velhas)

Ofício Nº 02/2014/Subcomitê Guaicuí

Várzea da Palma, 17 de outubro de 2014.

Ref.: 2ª Reunião Ordinária do Subcomitê Guaicuí.

Prezado (a) Senhor (a),

Em continuidade às atividades desenvolvidas pelo Subcomitê Guaicuí, convidamos para Reunião Ordinária que será realizada no dia **24 de outubro de 2014 (sexta-feira)**, **na Secretaria Municipal de Educação de Várzea da Palma, localizada à rua Tiradentes, nº 190, Centro, Município de Várzea da Palma, com início às 13h**.

Pauta:

1- **13h00 às 13h10:** Recepção dos Conselheiros e Convidados;
2- **13h10 às 13h40:** Informes (palavra aberta);
3- **13h40 às 13h50:** Aprovação da ata da última reunião 19/09/2014;
4- **13h50 às 14h50:** Rio São Francisco: seca e solução. Uma conversa sobre a situação em Pirapora;
5- **14h50 às 15h50:** Planejamento do Subcomitê Guaicuí;
6- **15h50 às 16h00:** Encaminhamentos finais.

Quaisquer informações complementares e a confirmação de sua presença ou representante poderão ser realizadas através do telefone (31) 3222 8350 ou por meio do endereço eletrônico elio.domingos@cbhvelhas.org.br.

Certo de contarmos com a sua inestimável participação, subscrevo-me.

Atenciosamente,

Jacqueson Azevedo Souza
Coordenador do Subcomitê Guaicuí

REGISTRO DE REUNIÃO

Objeto:	Reunião Ordinária do SCBH GUAICUÍ

Reunião n°	002/2014	Próxima reunião:	003/2014
Data:	24/10/2014	Data:	21/11/2014
Horário:	13h30	Horário	13h30
Local:	Secretaria de Educação de Várzea da Palma	Local:	Secretaria de Educação de Várzea da Palma

Entidades presentes:

Nomes:	Representação:	Entidade:
Rui Resende Souza	Titular	Assoc. Comercial Varzea da Palma
Zelia Aparecida de Assis	Titular	CONDEBAG
Valdete do Carmo	Suplente	Assoc. Ilha do Boi
Vilma Martins Veloso	Suplente	Colônia de Pescadores
Moises Neto	Suplente	Sec. Cultura
Marilson Dalla Bernardina	Titular	Emater
Jansley Felisberto	Suplente	IEF
Ana Lúcia H.Silveira	Titular	P.M Pirapora
Patrick Valin	Suplente	P.M Pirapora
Dúlio José de Almeida	Suplente	Copasa
Gaspar Santos	Titular	CMDRS
Warley Romem	Titular	Copasa
Zélia A. Assis Viana	Titular	CONDEBAG
Amanda de Amorim Alves	Convidada	Mobilização CBH Rio das Velhas
Élio Domingos Neto	Convidado	Mobilização CBH Rio das Velhas

Entidades Ausentes

Nomes:		
Geraldo Ferreira	Suplente	Assoc. Comercial de Varzea da Palma
Soraia Moraes	Suplente	Assoc. Sumidouro
Marcos Sebastião	Titular	Produtor Rural
Zita Rodrigues de Souza	Titular	Assoc. Comum. Porteiras
Claiton Pereira	Suplente	Cons.Com. Lagoa Grande
Josemir Luiz Dias	Titular	Vallourec
Washington Lemos Ramos	Titular	IEF
Cristiano Reis Silva Costa	Suplente	SAAE
Adaulto C. Muniz	Titular	Mantiqueira Agron
Margareth Assis	Suplente	Mantiqueira Agron
Danilo Azevedo Aguiar	Suplente	Emater

Pauta:	1- **13h00 às 13h10:** Recepção dos Conselheiros e Convidados; 2- **13h10 às 13h40:** Informes (palavra aberta); 3- **13h40 às 13h50:** Aprovação da ata da última reunião 19/09/2014; 4- **13h50 às 14h50:** Rio São Francisco: seca e solução. Uma conversa sobre a situação em Pirapora; 5- **14h50 às 15h50:** Planejamento do Subcomitê Guaicuí; 6- **15h50 às 16h00:** Encaminhamentos finais.

Gravação	Resumo dos assuntos tratados	Encaminhamentos/OBS	Responsável
2.Informes (palavra aberta);			
01min54s-	Élio Domingos-informa que infelizmente alguns contatos da lista de presença do SCBH Guacuí estavam errados, por esse motivo ocorreu um problema relacionado ao envio da convocação, pois alguns membros informaram que não receberam o convite, mas que já estava sendo providenciado a atualização dos dados. Justifica a ausência do Jacqueson-coordenador geral do SCBH Guacuí, informando que ele se encontra em Belo Horizonte representando a Prefeitura de Várzea da Palma em um treinamento referente a implantação do Plano Municipal de Saneamento Básico no município.		
3-Aprovação da Ata da última reunião 19/09/2014.			
11min6s	Elio Domingos apresenta a ata da reunião anterior e explica com ela é elaborada. Os conselheiros aprovaram a ata com alteração (acréscimo de nomes de conselheiros que se encontravam ausentes na reunião anterior)	x	x
4-Rio São Francisco: seca e solução. Uma conversa sobre a situação em Pirapora			
11min6seg- 43min28s	Patrick Valin-SAAE Pirapora, apresenta a situação hídrica do município de Pirapora. Informa que a quantidade do recurso hídrico que alimenta o município vem da represa de Três Marias que é controlada pela CEMIG. Informa ainda que a finalidade primordial da represa é controlar a cheia e estiagem do Rio São Francisco e não a geração de energia. Demonstra através de gráficos um histórico a partir de 2012 que o volume de abastecimento da represa vem se agravando e que se não houver precipitação adequada até dezembro de 2014, a situação ficará ainda mais delicada, incluindo a paralisação da usina de Três Marias na geração de energia. Ele acredita que seja problema de gestão e não somente devido a	**x**	**x**

	problemas climáticos. Informa sobre que o uso da água em Pirapora é em atividades como a navegação, em fazendas com irrigação, indústrias e que de acordo com a lei nº 9433 (Política Nacional de Recursos Hídricos) na falta de água o abastecimento humano é prioridade, mas que Três Marias utilizou o recurso para a geração de energia. Demosntra como funciona a captação da água pelo SAAE para abastecimento do município. Informa que quando o SAAE solicitou outorga à ANA para a captação, foi definido que a captação poderia ser feita com a vazão de 250 m ³/s, menos que isso, o SAAE não consegue captar. Foi avisado ao SAAE em março pela represa de Três Marias que a vazão do rio São Francisco iria abaixar, sendo assim a água não entraria no canal de captação, pois o nível do rio ficaria na calha, não indo para o canal, sendo necessário então que atitudes fossem tomadas. A prefeitura de Pirapora protocolou uma ação contra a AMEL, CEMIG e URS, sendo que com a CEMIG tentou dois acordos, pois seria necessário trocar o método de captação, mas a CEMIG não realizou esse acordo. Após essa tentativa de acordo, a prefeitura entrou com novo acordo, solicitando à CEMIG a insenção da energia elétrica para a nova captação e novamente a CEMIG não realizou. Dessa forma, a prefeitura entrou com ações para realizar uma nova captação e assim foi feito, o que demandou gasto com energia elétrica e investimento financeiro inicial de R$ 600 mil reais fornecido pelo Estado. Essa nova captação foi feita com o objetivo de contornar a situação da seca. Finaliza que o problema da seca do Rio São Francisco é um problema de todos, sejam dos órgãos públicos, usuários e sociedade.		
5-Planejamento do Subcomitê Guaicuí			

50min32s---1min29s	Elio Domingos informa que o planejamento do plano de ação do SCBH Guaicuí será iniciado a partir da próxima reunião ordinária. Faz uma breve apresentação demosntrando o que se trata o plano de ação dos trabalhos do SCBH. Aponta que no plano são necessários definir metas, objetivos específicos de acordo com os problemas enfrentados e estabelecer detalhamento das ações. Mostra a planilha de plano de ação do SCBH Rio Bicudo para exemplificar. Salienta a importância de o subcomitê realizar a planilha para falicitar o trabalho e alcançar os obejtivos estabelecidos.	Enviar os formulários para os conselheiros responderem para dar diretriz à elaboração do Plano de Ação do SCBH Guiacuí (Responder ao formulário que o Élio enviará para nortear o planejamento do plano de ação) Iniciar o desenvolvimento da estruturação do Plano de Ação do SCBH na próxima reunião ordinária (mês de Novembro)-Conselheiros	Equipe de Mobilização do CBH Rio das Velhas-Elio Domingos). Conselheiros

6. Encaminhamentos e encerramento

Enviar os formulários para os conselheiros responderem para dar diretriz à elaboração do Plano de Ação do SCBH Guiacuí (Equipe de Mobilização do CBH Rio das Velhas-Elio Domingos).

Responder ao formulário que o Élio enviará para nortear o planejamento do plano de ação-Conseheiros.

Iniciar o desenvolvimento da estruturação do Plano de Ação do SCBH na próxima reunião ordinária (mês de Novembro)-Conselheiros

Enviar sugestão de pauta para a reunião de novembro-conselheiros

Apresentar o papel do CBH Rio das Velhas e Subcomitê Guaicuí- Elio Domingos-Equipe de Mobilização

Responsável pelo registro:	Amanda de Amorim Alves- Equipe de Mobilização do CBH Rio das Velhas

SCBH GUAICUI (Vinculado ao CBH Rio das Velhas)

2ª REUNIÃO ORDINÁRIA-24 DE OUTUBRO DE 2014, 13H00

LOCAL: SECRETARIA MUNICIPAL DE EDUCAÇÃO DE VÁRZEA DA PALMA-VÁRZEA DA PALMA

PODER PÚBLICO **COORDENADOR: JACQUESON AZEVEDO**	9	Titular	PREF VARZEA DA PALMA	JACQUESON AZEVEDO SOUZA	codemavzp@yahoo.com.br	(38)84282180	
		Suplente	SEC. CULTURA	MOISES NETO	moisesvnburitisdasmulatas@hotmail.com	(38) 3731-~~1137~~ 3542	
	10	Titular	EMATER-MG	MARILSON DALLA BERNARDINA	varzea.palma@emater.mg.gov.br	(38)37311637/88036296	
		Suplente	EMATER-MG	DANILO AZEVEDO AGUIAR	varzea.palma@emater.mg.gov.br	(38)37311637	
	11	Titular	IEF/Montes Claros	WASHINGTON LEMOS RAMOS	washington.ramos@meioambiente.mg.gov.br	(38)32247550/99205236	
		Suplente	IEF/Pirapora	JANSLEY DOS S. FELISBERTO	jansley16@hotmail.com	(38)99561425	
	12	Titular	P.M PIRAPORA	ANA LUCIA H. SILVEIRA	biomaconsultoria@yahoo.com.br	(38)99561425	
		Suplente	P.M PIRAPORA	PATRICK VALIN	patrick@saaepirapora.com.br	(38)37411530/88172835	

SCBH GUAICUI (Vinculado ao CBH Rio das Velhas)

2ª REUNIÃO ORDINÁRIA-24 DE OUTUBRO DE 2014, 13H00

LOCAL: SECRETARIA MUNICIPAL DE EDUCAÇÃO DE VÁRZEA DA PALMA-VÁRZEA DA PALMA

ENTIDADE	nº	T/S	INSTITUIÇÃO	REPRESENTANTE	E-MAIL	TELEFONE	Assinatura
SOCIEDADE CIVIL COORD: RUI RESENDE	1	Titular	ASSOC.COMERCIAL VARZEA DA PALMA	RUI RESENDE SOUZA	ruirezende2009@hotmail.com	38.9976 1122	
		Suplente	ASSOC. COMERCIAL VÁRZEA DA PALMA	GERALDO FERREIRA	xaravzp@hotmail.com		
	2	Titular	CONDEBAG	ZELIA APARECIDA DE ASSIS	zeliassisviana@yahoo.com.br	(38)9978-4583	
		Suplente	ASSOC. ILHA DO BOI	VALDETE DO CARMO	valcarmo_detc2013@yahoo.com.br	(38) 9836-2509	
	3	Titular	ASSOC. COMUN.PORTEIRAS	ZITA RODRIGUES DE SOUZA		(38)3731-5514/(38)9916-4901	
		Suplente	ASSOC.SUMIDOURO	SORAIA MORAES	soraiasantosmorais@hotmail.com	(38)9925-5980	
	4	Titular	CMDRS	GASPAR SANTOS		(38)9940-9686	
		Suplente	CONSELHO COMUNIT. LAGOA GRANDE	CLAITON PEREIRA		(38) 9944-2525	
USUÁRIOS COORD: MARCOS SEBASTIAO CIRINO DE MOURA	5	Titular	VALLOUREC	JOSEMIR LUIZ DIAS	josemir.dias@vallourec.com	(38)9919-9949/3729-6016	
		Suplente	SAAE	CRISTIANO REIS SILVA COSTA	cris.reis.silva@hotmail.com.br	(38)9925-5980	
	6	Titular	MANTIQUEIRA AGRON.	ADAULTO C. MUNIZ	adautomuniz@granjamantiqueira.com.br	(38)3741-3508	
		Suplente	COLONIA DE PESCADORES	VILMA MARTINS VELOSO	vilmamartins08@gmail.com	(38)3731-5105/9979-7409	
	7	Titular	PRODUTOR RURAL	MARCOS SEBASTIAO	marcoscirinodemoura@hotmail.com	(38)9968-1753	
		Suplente	MANTIQUEIRA AGRON	MARGARET ASSIS		(38)3741-3508	
	8	Titular	COPASA	WARLEY ROMEM	warley.rodrigues@copasa.com.br	9987-0520 (38) 3731-3555	
		Suplente	COPASA	DÚLIO JOSE de ALMEIDA	dulio.almeida@copasa.com.br	9807-1207 (38)3741-4763/(38)3741-4763	

CBH RIO DAS VELHAS

SUBCOMITÊ GUAICUI

LISTA DE PRESENÇA-2º REUNIÃO ORDINÁRIA

Local: Várzea da Palma

24 DE Outubro DE 2014–13H00

	NOME	ENTIDADE	TEL/FAX/CEL	E-MAIL (letra de forma)
1	Élio Domingos Neto	Mobilização CBH Rio das Velhas	(31) 3222-8350	elio.domingos@cbhvelhas.org.br
2	Amanda de Amorim Alves	mobil. CBH Velhas.	31-32228350	amanda.amorim@cbhvelhas.org.br
3	Fédia A. de Assis Viana	Condeba	38-99784583	Jetiassisviana@yahoo.com.br
4	Vilma Martins Veloso	Colônia 1-34	38137315105	VILMA MARTINS08@GMAIL.COM
5	Ana Jérci H. Silveira	Centro Reg. Ambiental-PMP	(38)99561425	biomaconsultoria@yahoo.com.br
6	Rui Rezende Lagos	ASS. COMERCIAL	38 9976.1122	RUIREZENDE2009@HOTMAIL.COM
7				
8				
9				
10				
11				
12				
13				
14				
15				
16				

SUBCOMITÊ GUAICUÍ
(Vinculado ao CBH Rio das Velhas)

Ofício Nº 03/2014/Subcomitê Guaicuí

Várzea da Palma, 25 de novembro de 2014.

Ref.: 3ª Reunião Ordinária do Subcomitê Guaicuí.

Prezado (a) Senhor (a),

Em continuidade às atividades desenvolvidas pelo Subcomitê Guaicuí, convidamos para Reunião Ordinária que será realizada no dia **28 de novembro de 2014 (sexta-feira)**, **na Secretaria Municipal de Educação de Várzea da Palma, localizada à rua Tiradentes, nº 190, Centro, Município de Várzea da Palma, com início às 14h**.

Pauta:

1- **14h00 às 14h20:** Recepção dos Conselheiros e Convidados;
2- **14h20 às 14h40:** Informes (palavra aberta);
3- **14h40 às 14h50:** Aprovação da ata da última reunião 24/10/2014;
4- **14h50 às 15h20:** Mobilização na bacia do Rio das Velhas;
5- **15h20 às 15h50:** Planejamento do Subcomitê Guaicuí para 2015;
6- **15h50 às 16h00:** Encaminhamentos finais.

Quaisquer informações complementares e a confirmação de sua presença ou representante poderão ser realizadas através do telefone (31) 3222-8350 ou por meio do endereço eletrônico elio.domingos@cbhvelhas.org.br.

Certo de contarmos com a sua inestimável participação, subscrevo-me.

Atenciosamente,

Jacqueson Azevedo Souza
Coordenador do Subcomitê Guaicuí

REGISTRO DE REUNIÃO

Objeto:	3ª Reunião Ordinária do SCBH GUAICUÍ

Reunião n°	003/2014	Próxima reunião:	004/2014
Data:	28/11/2014	Data:	21/11/2014
Horário:	13h30	Horário	13h30
Local:	Secretaria de Educação de Várzea da Palma	Local:	Secretaria de Educação de Várzea da Palma

Entidades presentes:

Nomes:	Representação:	Entidade:
Rui Resende Souza	Titular	Assoc. Comercial Várzea da Palma
Zélia Aparecida de Assis	Titular	CONDEBAG
Valdete do Carmo	Suplente	Assoc. Ilha do Boi
Vilma Martins Veloso	Suplente	Colônia de Pescadores
Adaulto C. Muniz	Titular	Mantiqueira Agron
Margareth Assis	Suplente	Mantiqueira Agron
Ana Lúcia H.Silveira	Titular	P.M Pirapora
Gaspar Santos	Titular	CMDRS
Zita Rodrigues de Souza	Titular	Assoc. Comum. Porteiras
Claiton Pereira	Suplente	Cons.Com. Lagoa Grande
Josemir Luiz Dias	Titular	Vallourec
Jacqueson Souza	Titular	Pref. Várzea da Palma
Danilo Azevedo Aguiar	Suplente	Emater
Cristiano Reis Silva Costa	Suplente	SAAE/Lassance
Élio Domingos Neto	Convidado	Mobilização CBH Rio das Velhas

Entidades Ausentes

Nomes:		
Geraldo Ferreira	Suplente	Assoc. Comercial de Varzea da Palma
Soraia Moraes	Suplente	Assoc. Sumidouro
Marcos Sebastião	Titular	Produtor Rural
Moises Neto	Suplente	Sec. Cultura
Marilson Dalla Bernardina	Titular	Emater
Warley Romem	Titular	Copasa
Dúlio José de Almeida	Suplente	Copasa
Washington Lemos Ramos	Titular	IEF
Jansley Felisberto	Suplente	IEF
Patrick Valin	Suplente	P.M Pirapora

Pauta:	1- **13h00 às 13h10:** Recepção dos Conselheiros e Convidados; 2- **13h10 às 13h40:** Informes (palavra aberta); 3- **13h40 às 13h50:** Aprovação da ata da última reunião 24/10/2014; 4- **13h50 às 14h50:** Mobilização na bacia do Rio das Velhas; 5- **14h50 às 15h50:** Planejamento do Subcomitê Guaicuí para 2015; 6- **15h50 às 16h00:** Encaminhamentos finais.

Gravação	Resumo dos assuntos tratados	Encaminhamentos/OBS	Responsável
1- Recepção dos Conselheiros e Convidados			
X	O coordenador geral Jacqueson Souza agradece a presença de todos e justifica a mudança de endereço da presente reunião para o UAITEC, à Rua Dr. Antonio Gomes Pinto Coelho nº1414, Centro. A presente reunião não teve gravação de áudio.	**X**	**X**
2- Informes (palavra aberta)			
X	Élio Domingos informa que na presente semana acontece o Encontro Nacional de Comitês de Bacia – ENCOB, no município de Maceió, onde se encontram membros de vários comitês de bacia do Brasil e, onde o CBH Rio das Velhas é representado por dois conselheiros designados pelo Plenário do mesmo. Informa sobre a criação do portal (site) e de um jornal informativo do CBH Rio das Velhas, faz sua distribuição aos conselheiros, informando, ainda, sobre a contratação de uma equipe de comunicação para o CBH Rio das Velhas. Informa sobre contato feito pela equipe de jornalismo da TV UFMG, a fim de fazer reportagem na região e entrevista com membros do subcomitê. Alguns conselheiros informam que as entrevistas foram canceladas. É justificada a ausência do conselheiro Jansley Felisberto. O conselheiro Adaulto Muniz informa sobre aumento de mortandade de peixes no rio das Velhas. O Sr. Gaspar, conselheiro, informa sobre alta mortandade de peixes no dia 15 de novembro de 2014. O conselheiro Rui Rezende informa que em épocas de seca são formados poços no leito do rio e pescadores próximo à Lassance retiram peixes mortos destes poços e jogam no rio. A conselheira Ana Lúcia afirma que o mesmo acontece no	**X**	**X**

	município de Pirapora. Em seguida todos os presentes se apresentam.		
3- Aprovação da ata da última reunião 24/10/2014			
X	A conselheira Ana Lúcia faz a leitura da minuta de ata da reunião ordinária do dia 24/10/2014. A ata é aprovada após algumas correções ortográficas e de nomes de conselheiros repetidos na lista de presença. O conselheiro Rui Rezende sugere que o SAAE Pirapora faça palestras para público escolar acerca da situação gerada pelo último perído de estiagem. Apresenta preocupação sobre loteamentos irregulares no território do subcomitê e questiona sobre o seu licenciamento ambiental. A conselheira Vilma Veloso informa sobre reunião com a CEMIG no dia 3 de dezembro, onde a Companhia discursará sobre a situação de escassez hídrica.	**X**	**X**
4- Mobilização na bacia do Rio das Velhas			
X	Élio Domingos apresenta o plano de trabalho de mobilização do CBH Rio das Velhas, esclarece dúvidas dos conselheiros e mostra o papel da equipe de mobilização para os subcomitês bem como para o CBH Rio das Velhas. Apresenta a estrutura do CBH Rio das Velhas com as suas quatro câmaras técnicas e plenário. Informa sobre a possibilidade de se fazer seminários, trabalhos de campo e palestras, sendo que, os conselheiros do subcomitê são responsáveis por demandar tais atividades e se articular na organização das mesmas, junto à equipe de mobilização. Em seguida alerta sobre a corresponsabilidade dos conselheiros na análise de processos de outorga de grande porte, ou seja, quando um processo de outorga de grande porte chega ao CBH Rio das Velhas, o comitê conta com a	**X**	**X**

	participação do subcomitê na tomada de decisão. Caberá ao subcomitê analisar eventuais pedidos de outorga dentro de seu território. Em seguida, é discutida a importância do novo plano diretor a ser finalizado. Élio Domingos informa que a atualização do plano diretor contempla a escala geral da bacia com o advento de, também, proporcionar uma abordagem por UTE. Desta maneira com a aprovação do plano diretor o subcomitê tem um diagnóstico de sua UTE e as metas a serem alcançadas em seu território.		
5- Planejamento do Subcomitê Guaicuí para 2015			
X	Élio Domingos esclarece que fora enviado aos conselheiros por e-mail, anteriormente, um pequeno questionário sobre o subcomitê, a fim de facilitar o planejamento de atividades para 2015. É feita a distribuição de versão impressa para aqueles que não possuem e-mail. Em seguida, fala-se sobre a importância desta etapa de planejamento, para que as reuniões ordinárias sejam contínuas e com encaminhamentos. O coordenador Jacqueson informa sobre a necessidade de finalizar a reunião, dado o tempo decorrido desde o início da mesma. Solicita aos demais participantes que esta etapa de planejamento seja retomada na primeira reunião de 2015 e, também, que já sejam considerados os encaminhamentos da presente reunião. Sugere que se faça uma visita de campo à Lagoa da Olaria. Os demais conselheiros concordam com a sugestão.	Pautar o planejamento do subcomitê na próxima reunião ordinária. Organização da visita de Campo à Lagoa da Olaria	Jacqueson Souza Jacqueson Souza e Elio Domingos – Equipe de Mobilização.
6- Encaminhamentos finais			
Pautar o planejamento do subcomitê na próxima reunião ordinária. Organização da visita de Campo à Lagoa da Olaria			
Responsável pelo registro:	Élio Domingos Neto - Equipe de Mobilização do CBH Rio das Velhas		

SCBH GUAICUI (Vinculado ao CBH Rio das Velhas)

REUNIÃO 3ª ORDINÁRIA-28 DE NOVEMBRO DE 2014, 14H00

LOCAL: SECRETARIA MUNICIPAL DE EDUCAÇÃO DE VÁRZEA DA PALMA-VÁRZEA DA PALMA/MG

ENTIDADE	nº	T/S	INSTITUIÇÃO	REPRESENTANTE	E-MAIL	TELEFONE	Assinatura
SOCIEDADE CIVIL COORD: RUI RESENDE	1	Titular	ASSOC. COMERCIAL VARZEA DA PALMA	RUI RESENDE SOUZA	ruirezende2009@hotmail.com	(38)9976-1122	
		Suplente	ASSOC. COMERCIAL VÁRZEA DA PALMA	GERALDO FERREIRA	xaravzp@hotmail.com		
	2	Titular	CONDEBAG	ZELIA APARECIDA DE ASSIS	zeliassisviana@yahoo.com.br	(38)9978-4583	
		Suplente	ASSOC. ILHA DO BOI	VALDETE DO CARMO	valcarmo_detc2013@yahoo.com.br	(38) 9836-2509	
	3	Titular	ASSOC. COMUN.PORTEIRAS	ZITA RODRIGUES DE SOUZA		(38)3731-5514/(38)9916-4901	
		Suplente	ASSOC.SUMIDOURO	SORAIA MORAES	soraiasantosmorais@hotmail.com	(38)9925-5980	
	4	Titular	CMDRS	GASPAR SANTOS		(38)9940-9686	
		Suplente	CONSELHO COMUNIT. LAGOA GRANDE	CLAITON PEREIRA		(38) 9944-2525	
USUÁRIOS COORD: MARCOS SEBASTIAO CIRINO DE MOURA	5	Titular	VALLOUREC	JOSEMIR LUIZ DIAS	josemir.dias@vallourec.com	(38)9919-9949/3729-6016	
		Suplente	SAAE	CRISTIANO REIS SILVA COSTA	cris.reis.silva@hotmail.com.br	(38)9925-5980	
	6	Titular	MANTIQUEIRA AGRON.	ADAULTO C. MUNIZ	adaultomuniz@granjamantiqueira.com.br	(38)3741-3508	
		Suplente	COLONIA DE PESCADORES	VILMA MARTINS VELOSO	vilmamartins08@gmail.com	(38)3731-5105/9997-4709	
	7	Titular	PRODUTOR RURAL	MARCOS SEBASTIAO	marcoscirinodemoura@hotmail.com	(38)9968-1753	
		Suplente	MANTIQUEIRA AGRON	MARGARET ASSIS		(38)3741-3508	
	8	Titular	COPASA	WARLEY ROMEM	warley.rodrigues@copasa.com.br	(38) 3731-3555 (38)9987-0520	
		Suplente	COPASA	DÚLIO JOSE de ALMEIDA	dulio.almeida@copasa.com.br	(38)3741-4763 (38)9807-1207	

SCBH GUAICUI (Vinculado ao CBH Rio das Velhas)

REUNIÃO 3ª ORDINÁRIA-28 DE NOVEMBRO DE 2014, 14H00

LOCAL: SECRETARIA MUNICIPAL DE EDUCAÇÃO DE VÁRZEA DA PALMA-VÁRZEA DA PALMA/MG

PODER PÚBLICO **COORDENADOR: JACQUESON AZEVEDO**	9	Titular	PREF VARZEA DA PALMA	JACQUESON AZEVEDO SOUZA	codemavzp@yahoo.com.br	(38)8428-2180	
		Suplente	SEC. CULTURA	MOISES NETO	moisesvnburitisdasmulatas@hotmail.com	(38) 3731-3542	
	10	Titular	EMATER-MG	MARILSON DALLA BERNARDINA	varzea.palma@emater.mg.gov.br	(38)3731-1637 (38)8803-6296	
		Suplente	EMATER-MG	DANILO AZEVEDO AGUIAR	varzea.palma@emater.mg.gov.br	(38)3731-1637	
	11	Titular	IEF/Montes Claros	WASHINGTON LEMOS RAMOS	washington.ramos@meioambiente.mg.gov.br	(38)3224-7550 (38)9920-5236	
		Suplente	IEF/Pirapora	JANSLEY DOS S. FELISBERTO	jansley16@hotmail.com	(38)3741-4097 (38)9802-1460	
	12	Titular	P.M PIRAPORA	ANA LUCIA H. SILVEIRA	biomaconsultoria@yahoo.com.br	(38)99561425	
		Suplente	P.M PIRAPORA	PATRICK VALIN	patrick@saaepirapora.com.br	(38)3741-1530 (38)8817-2835	

CBH RIO DAS VELHAS

SUBCOMITÊ GUAICUI

LISTA DE PRESENÇA-3ª REUNIÃO ORDINÁRIA

Local: Várzea da Palma

28 DE Novembro de 2014–14H00

	NOME	ENTIDADE	TEL/FAX/CEL	E-MAIL (letra de forma)
1	Elio Domingos Neto	Mobilização CBH Rio das Velhas	(31) 3222.8350	elio.domingos@cbhriodasvelhas.org.br
2	DANICU ACUDO AGUIAR	EMATER-MG	(38) 9955.6486	danicuvzp@yahoo.com.br
3	Jacqueson Azevedo	Prefeitura/Sec. Meio Am	(38) 8428-2180	codemavzp@yahoo.com.br
4	Cleiton Pereira dos Santos	Vila de Lagoa Grande	99442525	
5	Fédia Aparecida de Assis	Condeba G	38-99784583	Feliassisviana@yahoo.com.br
6	Adauto G Muniz	MANT. QUEIRA	(38) 9906.0896	adautomuniz@granjamantiqueira.com.br
7	Margaret A.P. Assis	Mantiqueira	(38) 99917528	margaretassis@granjamantiqueira.com.br
8	JOSEMIR DIAS	VALLOUREC - USUARIOS	38-9948-8877	josemir.dias@vallourec.com
9	Vilma Martins Velozo	Colônia E-34	(38) 3731.5105	VILMAMARTINS08@Gmail.com
10	Zita Rodrigues de Souza	Ass. Com. Porteiras	(38) 3731-5514	[signature]
11	Valdete do Carmo O.	Ilha do Boi	(38) 9836-2509	Valcarmodete2013@yahoo.com.br
12	Cristiano Reis da Silva Costa	SAAE/LASSANCE	(38) 99255980	~~[illegible]~~ cris.reis.silva@hotmail.com.br
13				
14				
15				
16				

Comitê da Bacia Hidrográfica do Rio das Velhas

Associação Executiva de Apoio à Gestão de Bacias Hidrográficas Peixe Vivo

SERVIÇOS DE EDUCAÇÃO E MOBILIZAÇÃO SOCIAL NA BACIA HIDROGRÁFICA DO RIO DAS VELHAS

PRODUTO 16 - Relatório de Ações Educativas

VOLUME ÚNICO

CONTRATO DE GESTÃO Nº002/IGAM/2012 - ATO CONVOCATÓRIO Nº001/2013

CONTRATO Nº003/2013

ABRIL/2015

Comitê da Bacia Hidrográfica do Rio das Velhas

Associação Executiva de Apoio à Gestão de Bacias Hidrográficas Peixe Vivo

SERVIÇOS DE EDUCAÇÃO E MOBILIZAÇÃO SOCIAL NA BACIA HIDROGRÁFICA DO RIO DAS VELHAS

PRODUTO 16 - Relatório de Ações Educativas

VOLUME ÚNICO

CONTRATO DE GESTÃO Nº002/IGAM/2012 - ATO CONVOCATÓRIO Nº001/2013

CONTRATO Nº003/2013

ABRIL/2015

R1	**27/04/2015**	**REL16_R1 fin_2**			
Revisão	**Data**	**Descrição Breve**	**Ass. do Autor**	**Ass. do Supervisor**	**Ass. de Aprovação**

SERVIÇOS DE EDUCAÇÃO E MOBILIZAÇÃO SOCIAL NA BACIA HIDROGRÁFICA DO RIO DAS VELHAS

PRODUTO 16 - Relatório de Atividades Extraordinárias

Elaborado por: Tarcísio Márcio Magalhães Pinheiro Rodrigo Silva Lemos Amanda Amorim Clarissa Dantas Derza Nogueira Dimas Correa Élio Domingos Fernanda Oliveira Izabella Resende Izabel Nogueira Politácito Santos Gisele Sales	**Supervisionado por:** **Tarcísio Márcio Magalhães Pinheiro**		
Aprovado por:	**Revisão**	**Finalidade**	**Data**
		2	**27 de abril de 2015**

Legenda finalidade: [1] para informação [2] Para Comentário [3] Para Aprovação

FUNDEP – Fundação de Desenvolvimento da Pesquisa

Av. Pres. Antônio Carlos, 6627 Un. Adm. II - Campus UFMG

Caixa Postal 856 - CEP 30.161-970 - Belo Horizonte - MG – Brasil Telefone: 31 3409-4200 | www.fundep.ufmg.br

SUMÁRIO

LISTA DE NOMECLATURA E SIGLAS 1

ÍNDICE DE FIGURAS 2

ÍNDICE DE QUADROS E TABELAS 4

1. INTRODUÇÃO 6

2. OBJETIVO 9

3. DESENVOLVIMENTO 10

3.1 Plenário do Comitê do Rio das Velhas 12

3.2 Câmara Técnica Institucional e Legal - CTIL 16

3.3 Câmara Técnica de Outorga e Cobrança - CTOC 17

3.4 Câmara Técnica de Planejamento Projetos e Controle - CTPC 18

3.5 Câmara Técnica de Educação, Comunicação e Mobilização - CTECOM 19

3.6 Subcomitê Águas da Moeda 20

3.7 Subcomitê Ribeirão Arrudas 20

3.8 Subcomitê Rio Bicudo 22

3.9 Subcomitê Rio Caeté-Sabará 23

3.10 Subcomitê Carste 24

3.11 Subcomitê Rio Cipó 26

3.12 Subcomitê Rio Curimataí 28

3.13 Subcomitê Rio Itabirito 29

3.14 Subcomitê Ribeirão Jequitibá 29

3.15 Subcomitê Ribeirão da Mata 31

3.16 Subcomitê Ribeirão Onça 31

3.17 Subcomitê Rio Paraúna 33
3.18 Subcomitê Rio Taquaraçu 33
3.19 Subcomitê Nascentes 34
3.20 Subcomitê Guaicuí 36
4. CONSIDERAÇÕES FINAIS 38

LISTA DE NOMECLATURA E SIGLAS

AGB Peixe Vivo - Associação Executiva de Apoio à Gestão de Bacias Hidrográficas Peixe Vivo

CBH Rio das Velhas - Comitê da Bacia Hidrográfica do Rio das Velhas

CTECOM - Câmara Técnica de Educação, Comunicação e Mobilização

CTIL - Câmara Técnica Institucional e Legal

CTOC - Câmara Técnica de Outorga e Cobrança

CTPC - Câmara Técnica de Planejamento, Projetos e Controle

DN - Deliberação Normativa

FUNDEP - Fundação de Desenvolvimento da Pesquisa

ONG - Organizações Não Governamentais

PDRH - Plano Diretor de Recursos Hídricos

PMSB – Plano Municipal de Saneamento Básico

SCBH - Subcomitê

UTE - Unidade Territorial Estratégica

ÍNDICE DE FIGURAS

Figura 1: 82° Reunião Plenária CBH Rio das Velhas 13

Figura 2: Participação de conselheiros do CBH Rio das Velhas em plenária 14

Figura 3: 83° Plenária do CBH Rio das Velhas 15

Figura 4: Mesa diretora e discussão sobre a aprovação do PDRH 15

Figura 5: Reunião CTIL em 27 de janeiro de 2015 16

Figura 6: Reunião ordinária CTOC – 05/02/2015 17

Figura 7: Visita Técnica à Mina de Abóboras 18

Figura 8: Reunião Ordinária CTPC – 22/01/2015 19

Figura 8: Reunião Ordinária CTPC – 27/01/2015 19

Figura 10: Reunião ordinária SCBH Águas da Moeda – 26/02/15 20

Figura 11: 63° Reunião Ordinária do SCBH Ribeirão Arrudas 21

Figura 12: Visita técnica ETE Arrudas 21

Figura 13: Reunião SCBH Rio Bicudo e empresa projeto Hidroambiental 16/03/2015 22

Figura 13: Visita técnica preliminar na bacia do Caeté-Sabará 23

Figura 15: Reunião SCBH Carste 26/02/2015 24

Figura 16: Reunião para discussão do projeto Asas do Carste 25

Figura 17: Reunião SCBH Rio Cipó 23/02/2015 26

Figura 18: Reunião ordinária SCBH Rio Cipó – 16/03/2015 27

Figura 19: Reunião de Grupo de Trabalho do SCBH Rio Curimataí – 27/02/2015 28

Figura 19: Reunião de Grupo de Trabalho do SCBH Rio Itabirito – 12/02/2015 29

Figura 21: Reunião ordinária SCBH Ribeirão Jequitibá 24/02/2015 30

Figura 22: Reunião ordinária SCBH Ribeirão Jequitibá 31/03/2015..... 30

Figura 23: Reunião ordinária SCBH Ribeirão da Mata 25/02/2015..... 31

Figura 25: Reunião Ordinária SCBH Ribeirão Onça 24/02/2015..... 32

Figura 28: Reunião ordinária SCBH Rio Taquaraçu 13/03/2014..... 33

Figura 30: Reunião Ordinária SCBH Nascentes 06/02/2015 34

Figura 31: Reunião Ordinária SCBH Nascentes 06/03/2015 35

Figura 32: Reunião ordinária SCBH Guaicuí – 27/02/2015..... 36

Figura 32: Reunião ordinária SCBH Guaicuí – 20/03/2015..... 37

ÍNDICE DE QUADROS E TABELAS

Quadro 1: Agenda de reuniões ordinárias 10

Quadro 2: Síntese de Atividades Plenário do CBH Rio das Velhas 12

Quadro 3: Síntese de atividades - CTIL 16

Quadro 4: Síntese de atividades CTOC 17

Quadro 5: Síntese de atividades CTPC 18

Quadro 6: Síntese de atividades SCBH Águas da Moeda 20

Quadro 7: Síntese das atividades do SCBH Arrudas 20

Quadro 8: Síntese de Atividades SCBH Rio Bicudo 22

Quadro 9: Síntese de Reuniões SCBH Caeté - Sabará 23

Quadro 10: Síntese de reuniões - SCBH Carste 24

Quadro 11: Síntese de atividades do SCBH Rio Cipó 26

Quadro 12: Síntese de atividades SCBH Rio Curimataí 28

Quadro 12: Síntese de atividades SCBH Rio Curimataí 29

Quadro 13: Síntese de atividades SCBH Ribeirão Jequitibá 30

Quadro 14: Síntese de atividades do SCBH Ribeirão da Mata 31

Quadro 15: Síntese de atividades SCBH Ribeirão Onça 32

Quadro 17: Síntese das Atividades SCBH Rio Taquaraçu 33

Quadro 19: Síntese das Atividades SCBH Nascentes 34

Quadro 19: Síntese de reuniões SCBH Guaicuí 36

1. INTRODUÇÃO

O **relatório 16** é um produto do Ato Convocatório AGB Peixe Vivo 001/2013 do Contrato de Gestão N°002/2012 que objetivou a "Contratação de Serviços de Educação e Mobilização Social na Bacia Hidrográfica do Rio das Velhas". A Fundação de Desenvolvimento da Pesquisa (FUNDEP), entidade vencedora do processo licitatório, em acordo com os trâmites contratuais, apresenta o relatório das atividades desenvolvidas pela Equipe Técnica no período de **01 de janeiro de 2015 a 31 de Março de 2015**, conforme estabelecido no Plano de Trabalho já aprovado.

O relatório apresenta os documentos, registros e síntese de discussões realizadas no referido período para a Plenária do Comitê do Rio das Velhas e suas câmaras técnicas e ainda para os subcomitês de bacia Hidrográficas.

O CBH Rio das Velhas é uma instância de decisão descentralizada para a gestão participativa e ampliada dos recursos hídricos na bacia hidrográfica do Rio das Velhas. Por essa razão, o Comitê se organiza de forma a iniciar as discussões em suas bases (Câmaras Técnicas e Subcomitês) para que as sejam amadurecidas de forma que, ao ser pautado determinado assunto em Plenário, seja possível que os Conselheiros estejam bem fundamentados e informados, a fim de que possam tomar as decisões com segurança.

Assim, o CBH Rio das Velhas se estrutura da seguinte forma:

Plenária - Instância máxima de deliberação do Comitê;

Diretoria - Formada por Presidência, Vice-Presidência e Secretário, de diferentes segmentos, eleitos pela Plenária, dentre os membros titulares do Comitê;

Diretoria Ampliada - Composta pela Diretoria e outros 5 (cinco) representantes para uma composição final que contemple dois membros de cada um dos segmentos;

Câmaras Técnicas - Instâncias de discussões temáticas específicas do Comitê, são compostas por oito membros titulares e oito membros suplentes, tendo como objetivo assessorar e qualificar tecnicamente as decisões do Comitê. São quatro câmaras técnicas: Câmara Técnica Institucional e Legal (CTIL); Câmara Técnica de Outorga e Cobrança (CTOC); Câmara Técnica de Planejamento, Projetos e Controle (CTPC) e Câmara Técnica de Educação, Comunicação e Mobilização (CTECOM);

Subcomitês – Instituídos pela DN 02/2004 do CBH Rio das Velhas, de caráter consultivo e propositivo, compostos pelos três segmentos: poder público, usuários e

sociedade civil. São instâncias para planejamento e gestão territorial local, com foco das discussões nas sub-bacias ou conjunto de sub-bacias. Atualmente 15 Subcomitês, que promovem reuniões ordinárias mensais e/ou bimestrais, geralmente itinerante em suas respectivas sub-bacias, sendo eles: Subcomitê Águas da Moeda; Subcomitê do Rio Bicudo; Subcomitê do Rio Caeté/Sabará; Subcomitê do Rio Cipó; Subcomitê do Rio Curimataí; Subcomitê do Rio Itabirito; Subcomitê do Rio Paraúna; Subcomitê do Rio Taquaraçu; Subcomitê Carste; Subcomitê Ribeirão Arrudas; Subcomitê Ribeirão da Mata; Subcomitê Ribeirão Jequitibá; Subcomitê Ribeirão Onça; Subcomitê Nascentes; Subcomitê Guaicuí.

O CBH Rio das Velhas, conforme seu regimento interno, reúne-se ordinariamente bimestralmente ou pelo menos seis vezes ao ano. Prioritariamente as reuniões ocorrem no município de Belo Horizonte. As convocações devem ser feitas com antecedência de dez dias para que os conselheiros possam se organizar para participar.

A convocação deve apresentar informações referentes à data, horário, local e toda a documentação sobre os assuntos a ser objeto de decisão, para garantir a presença dos conselheiros e a participação efetiva. Considera-se que a participação dos variados setores sociais no processo de decisão proporcionado pelo CBH Rio das Velhas se torna mais fundamentada de acordo com a pertinência e relevância dos assuntos listados em pauta, à qualidade dos debates e à produtividade das reuniões.

Os trabalhos e encaminhamentos das Câmaras Técnicas e Subcomitês é fundamental para apoiar na estruturação de pauta coesa e no processo de gestão compartilhada na bacia, especialmente por meio da proposição de regras de articulação e integração, apresentação de posicionamentos e estudos que subsidiem as discussões, elaboração de relatórios, pareceres e projetos, entre outros.

A fim de ampliar e proporcionar a fundamentação para os debates nas reuniões ordinárias, o Ato Convocatório 01/2013 AGB Peixe Vivo, Contrato de Gestão 002/IGAM/2012, prevê como objetivo específico desse Projeto de Educação e Mobilização Social, a atividade apoio e acompanhamento de reuniões do Plenário, Câmaras Técnicas e Subcomitês pela equipe de mobilização e educação. Consiste em promover a interlocução e trânsito de informações entre as diversas instâncias supracitadas, disponibilizar a infraestrutura, elaborar documentação e mobilizar para

a participação dos Conselheiros e Convidados de forma a garantir tranquilidade e segurança para realização das reuniões.

2. OBJETIVO

O "Produto 16" tem por objetivo apresentar a síntese de reuniões e atividades extraordinárias e ainda as atividades ordinárias das reuniões Plenárias, Câmaras Técnicas e Subcomitês da bacia Hidrográfica do Rio das Velhas, ocorridas no período de 01 de janeiro de 2015 a 31 de Março de 2015.

3. DESENVOLVIMENTO

A Equipe de Mobilização atua de forma a viabilizar a realização das reuniões do Plenário, das Câmaras Técnicas e dos Subcomitês. Para tanto, é necessário reservar espaço de reuniões, disponibilizar equipamentos, confirmar apresentações, enviar a convocação, mobilizar para a participação de forma a garantir quórum, redigir memória de reunião, acompanhar os encaminhamentos, fazer o registro fotográfico e de áudio, disponibilizar lista de presença e lanche.

Para organizar a realização das atividades de Educação e Mobilização Social e para o acompanhamento das ações desenvolvidas pelo CBH Rio das Velhas, Câmaras Técnicas e Subcomitês, foi elaborado um plano de trabalho contendo a descrição, propostas de procedimentos, data e local para realização das atividades.

Foram feitas adequações de agendas conforme a realidade dos grupos. O quadro 1 apresenta o cronograma fixo de atividades das câmaras Técnicas e dos subcomitês de Bacia Hidrográfica. Para o período relatado (Janeiro a Março de 2015) houveram atividades regulares e ordinárias com os subcomitês de bacia hidrográfica, reuniões de Câmaras Técnicas e reuniões plenárias.

Destaque que as atividades em janeiro, principalmente no que é referente aos subcomitês de bacia hidrográfica, foram diminuídas, considerando as dificuldades de articulação e mobilização nesse tradicional período de férias.

Quadro 1: Agenda de reuniões ordinárias

Agenda de reuniões ordinárias					
Período Mensal	Segunda-feira	Terça-feira	Quarta-feira	Quinta-feira	Sexta-feira
1° semana		SCBH Águas da Moeda			SCBH Nascentes
2° semana		CTPC SCBH Paraúna	CTECOM SCBH Caeté-Sabará		SCBH Taquaraçu
3° semana	SCBH Cipó	SCBH Ribeirão Onça	SCBH Bicudo	SCBH Carste	SCBH Guaicuí
4° semana /última		SCBH Jequitibá	SCBH Ribeirão da Mata		SCBH Curimataí

Fonte: Equipe de Mobilização do CBH Rio das Velhas, 2014

A Câmara Técnica de Outorga e Cobrança – CTOC e a Câmara Técnica Institucional e Legal não possuem agenda pré-estabelecida. As reuniões acontecem por demandas específicas.

É importante destacar que a condução dos trabalhos em cada um desses grupos ocorreu de maneira particularizada a depender do Coordenador e dos conselheiros de cada instância.

O resultado da atividade de apoio e acompanhamento das reuniões do Plenário, Câmaras Técnicas e Subcomitês gerou o volume esperado de materiais e registros para este período. O conteúdo foi estruturado e organizado digitalmente, de forma que todos os documentos, imagens e registros encontram-se em mídia digital (CD ANEXO ao produto 16).

As informações referentes a toda documentação foram elencadas em planilha síntese que se encontra disponível na mídia digital e que são apresentadas na descrição de cada grupo.

A seguir a descrição a respeito das reuniões, atividades ordinárias e extraordinárias do Plenário, das Câmaras Técnicas e dos Subcomitês, para o período de janeiro a 31 de Março de 2015.

A lista de presença das reuniões, os ofícios de convocação e demais registros referentes às atividades do plenário, das câmaras técnicas e dos subcomitês se encontram no **Anexo 1.**

3.1 Plenário do Comitê do Rio das Velhas

Mobilizadores responsáveis: Dimas Correa, Clarissa Dantas, Derza Nogueira, Élio Domingos, Fernanda Oliveira e Izabella Resende.

Agenda de reuniões: Reúne-se bimestralmente, pelo menos seis vezes ao ano, de acordo com calendário pré-aprovado pela plenária do CBH Rio das Velhas.

Local: Belo Horizonte, auditórios cedidos de instituições parceiras.

Reuniões no período: 2 reuniões plenárias.

Participantes: 70 participantes na 82° Reunião Plenária CBH Rio das Velhas; 48 participantes na 83° Reunião Plenária CBH Rio das Velhas.

Quadro 2: Síntese de Atividades Plenário do CBH Rio das Velhas

Atividade	Data	Local	Ofício	Fotos	Gravação
82ª Reunião Ordinária	11/02/2015	Auditório da FAEMG	Convocação para 82ª Reunião Ordinária - PDF	88 fotos	03:08:00
83ª Reunião Ordinária	25/03/2015	Auditório do CREA-MG	convocação para 83ª Reunião Ordinária - PDF	99 fotos	02:52:40

Fonte: Equipe de Mobilização CBH Rio das Velhas

No período de janeiro a março 2015 foram realizadas duas reuniões ordinárias do Comitê do Rio das Velhas. Ambas as reuniões tiveram participação significativa, tanto de conselheiros do Comitê quanto convidados e conselheiros dos subcomitês de bacia hidrográfica.

A 82° reunião ordinária do CBH Rio das Velhas teve como pauta principal:

- Abertura e verificação de *quórum*.
- Informes:
    - Autoavaliação do CBH Rio das Velhas em atendimento à DN do CERH/MG Nº 41/2012 (AGB Peixe Vivo);
    - Atualização do Plano Diretor de Recursos Hídricos - Revisão do Produto Final 01A: Plano de Ações Gerais para a Bacia do Rio das Velhas (CTPC);
- Aprovação da ata da última reunião.
- Entrega do relatório final da elaboração dos PMSB de Santana do Riacho, Santana de Pirapama, Jaboticatubas, Baldim, Presidente Juscelino e Funilândia.

- Deliberação que dispõe sobre mecanismos para a seleção de estudos, projetos e obras a serem beneficiados com os recursos da cobrança pelo uso dos recursos hídricos no âmbito do CBH Rio das Velhas, detalhado no Plano Plurianual de Aplicação, para execução em 2015 a 2017 (CTPC e CTIL).
- Relatório de acompanhamento do Contrato de Gestão e prestação de contas (AGB Peixe Vivo)
- Apresentação do Relatório de Gestão e Situação dos Recursos Hídricos no Estado de Minas Gerais (IGAM).
- Assuntos gerais.
- Encerramento

Figura 1: 82° Reunião Plenária CBH Rio das Velhas

Fonte: Acervo CBH Rio das Velhas

Figura 2: Participação de conselheiros do CBH Rio das Velhas em plenária

Fonte: Acervo CBH Rio das Velhas

A lista de presença da reunião, a ata e o ofício de convocação da 82° Reunião Ordinária do CBH Rio das Velhas se encontram no **Anexo 1.**

A 81° reunião ordinária do CBH Rio das Velhas teve como pauta principal:

- Recepção e credenciamento.
- Abertura e verificação de quórum.
- Informes.
- Aprovação da ata da reunião anterior
- Discussão e aprovação da atualização do Plano Diretor de Recursos Hídricos da Bacia do Rio das Velhas
- Assuntos gerais.
- Encerramento

Figura 3: 83° Plenária do CBH Rio das Velhas

Fonte: Acervo CBH Rio das Velhas

Figura 4: Mesa diretora e discussão sobre a aprovação do PDRH

Fonte: Acervo CBH Rio das Velhas

A lista de presença da reunião, a ata e o ofício de convocação se encontram no **Anexo 1.**

3.2 Câmara Técnica Institucional e Legal - CTIL

Mobilizadora: Clarissa Dantas

Agenda de reuniões: Reúne-se conforme demanda.

Local: Sede do CBH Rio das Velhas, Belo Horizonte.

Reuniões no período: uma reunião ordinária.

Média de Participantes: 14 pessoas

Quadro 3: Síntese de atividades - CTIL

Atividade	Data	Local	Ofício	Fotos	Gravação
Reunião Ordinária CTIL	27/jan/15	Sede CBH Velhas - Belo Horizonte	OFICIO CTIL-001-2015 - ReuniaoOrdinaria OFICIO CTIL-002-2015 - Alteração ReuniaoOrdinaria	11	01:57:45
Reunião Ordinária CTIL	20/mar/15	Sede CBH Velhas - Belo Horizonte	OFICIO CTIL-003-2015 - Convoc Ordinária CTIL_20Mar15	6	01:21:37

Fonte: Equipe de Mobilização CBH Rio das Velhas

Figura 5: Reunião CTIL em 27 de janeiro de 2015

Fonte: Acervo CBH Rio das Velhas

3.3 Câmara Técnica de Outorga e Cobrança - CTOC

Mobilizadora: Fernanda Oliveira

Agenda de reuniões: por demanda.

Local: Belo Horizonte – Sede do CBH Rio das Velhas.

Reuniões no período: 3 reuniões ordinárias e uma visita técnica.

Média de Participantes: 17 pessoas

Quadro 4: Síntese de atividades CTOC

Atividade	Data	Local	Ofício	Fotos	Gravação
Reunião Ordinária - CTOC	05/02/2015	Sede do Comitê	Of.01_Reun Ord CTOC_05fev15	32 fotos	01:21:07
Visita Técnica Mina Abóboras	25/02/2015	Mina Abóboras	Vista Técnica Mina Abóboras_25fev15	69 fotos	00:36:39
Reunião Ordinária - CTOC	13/03/2015	Sede do Comitê	Of.02_Reun Ord CTOC_13mar15	24 fotos	02:08:30
Reunião Ordinária - CTOC	26/03/2015	Sede do Comitê	Of. 03 Reun Ord CTOC_26mar15	11 fotos	02:14:55

Fonte: Equipe de Mobilização do CBH Rio das Velhas

Figura 6: Reunião ordinária CTOC – 05/02/2015

Fonte: Acervo CBH Rio das Velhas

Figura 7: Visita Técnica à Mina de Abóboras

Fonte: Acervo CBH Rio das Velhas

3.4 Câmara Técnica de Planejamento Projetos e Controle - CTPC

Mobilizadora: Izabella Resende

Agenda de reuniões: Fixa, segunda terça feira, no período da tarde.

Local: Belo Horizonte – Sede do CBH Rio das Velhas.

Reuniões no período: 03 reuniões ordinárias

Média de participantes em reuniões ordinárias: 17 pessoas

Quadro 5: Síntese de atividades CTPC

Atividade	Data	Local	Ofício	Fotos	Gravação
Reunião Oridinária CTPC	22 de janeiro 2015	Sede do CBH Rio das Velhas	Ofício CE 01 2015	7	02:49:01
Reunião Oridinária CTPC / CTIL	27 de Janeiro 2015	Sede do CBH Rio das Velhas	Ofício CE 02 2015	57	05:09:42
Reunião Oridinária CTPC / GAT	24 de março 2015	Sede do CBH Rio das Velhas	Ofício CE 04 2015	4	02:50:51

Fonte: Equipe de Mobilização do CBH Rio das Velhas

Figura 8: Reunião Ordinária CTPC – 22/01/2015

Fonte: Acervo CBH Rio das Velhas

Figura 9: Reunião Ordinária CTPC – 27/01/2015

Fonte: Acervo CBH Rio das Velhas

3.5 Câmara Técnica de Educação, Comunicação e Mobilização - CTECOM

Mobilizadora: Clarissa Dantas

Agenda de reuniões: Fixa, às 2ªs quartas-feiras do mês, no período da tarde.

Local: Sede do CBH Rio das Velhas, Belo Horizonte.

Reuniões no período: Não foram realizadas reuniões para o período relatado.

3.6 Subcomitê Águas da Moeda

Mobilizadora: Izabella Resende

Agenda de reuniões: Fixas, primeira terça-feira do mês, no período da tarde.

Local: Município de Nova Lima

Reuniões no período: 01 reunião ordinária

Participantes em reuniões ordinárias: 14 pessoas.

Quadro 6: Síntese de atividades SCBH Águas da Moeda

Atividade	Data	Local	Ofício	Fotos	Gravação
Reunião Ordinária - SCBH Águas da Moeda	26 de fevereiro 2015	Faculdade Milton Campos - Nova Lima	Ofício 01 2015	6	02:56:29

Fonte: Equipe de Mobilização CBH Rio das Velhas

Figura 10: Reunião ordinária SCBH Águas da Moeda – 26/02/15

Fonte: Acervo CBH Rio das Velhas

3.7 Subcomitê Ribeirão Arrudas

Mobilizador: Élio Domingos

Agenda de reuniões: Fixa, terceira quinta-feira do mês, no período da manhã;

Local: Belo Horizonte – Sede do CBH Rio das Velhas;

Reuniões no período: 01 reunião ordinária e uma visita técnica;

Média de participantes em reuniões ordinárias: 16 pessoas.

Quadro 7: Síntese das atividades do SCBH Arrudas

Atividade	Data	Local	Ofício	Fotos	Gravação
63° Reunião Ordinária do SCBH Ribeirão	26/fev/ 15	Sede CBH Rio	Of 01_ 2015 Reun Ord SCBHRib	05 fotos	02:20:11

Arrudas		das Velhas	Arrudas_19fev14		
Visita técnica	03/03/2015	ETE Arrudas	Convocação por e-mail	107 fotos	--

Fonte: Equipe de Mobilização CBH Rio das Velhas

Figura 11: 63° Reunião Ordinária do SCBH Ribeirão Arrudas

Fonte: Acervo CBH Rio das Velhas

Figura 12: Visita técnica ETE Arrudas

Fonte: Acervo CBH Rio das Velhas

3.8 Subcomitê Rio Bicudo

Mobilizadora: Clarissa Dantas

Agenda de reuniões: Fixa, às 3ªs quartas-feiras do mês, no período da tarde.

Local: Reuniões itinerantes, alternadas entre os municípios de Corinto e Morro da Garça

Reuniões no período: 1 reunião estraordiária

Média de participantes em reuniões ordinárias: 11 pessoas

Quadro 8: Síntese de Atividades SCBH Rio Bicudo

Atividade	Data	Local	Ofício	Fotos	Gravação
Reunião Apresentação da Empresa Projeto Hidroambiental - Bicudo	16/mar/15	Sede do CBH Rio das velhas	Of 01-2015 - convite reuniao projeto	9	-

Fonte: Equipe de Mobilização CBH Rio das Velhas

Figura 13: Reunião SCBH Rio Bicudo e empresa projeto Hidroambiental 16/03/2015

Fonte: Acervo CBH Rio das Velhas

3.9 Subcomitê Rio Caeté-Sabará

Mobilizador: Élio Domingos

Agenda de reuniões: Fixas, às segunda quarta-feira do mês, no período da manhã;

Local: Reunião itinerante entre os municípios de Caeté e Sabará.

Local das reuniões: escolas, auditórios das prefeituras e câmaras municipais, associações, centros culturais.

Reuniões no período: 01 visita técnica

Quadro 9: Síntese de Reuniões SCBH Caeté - Sabará

Atividade	Data	Local	Ofício	Fotos	Gravação
Visita Técnica em Caeté	04 de fevereiro	Município de Caeté	não se aplica	167 fotos	--

Fonte: Equipe de Mobilização CBH Rio das Velhas

Figura 14: Visita técnica preliminar na bacia do Caeté-Sabará

Fonte: Acervo CBH Rio das Velhas

3.10 Subcomitê Carste

Mobilizadora: Derza Nogueira

Agenda de reuniões: Fixas, terceira quinta-feira do mês, no período da tarde;

Local: Itinerantes nos município de Pedro Leopoldo, Lagoa Santa, Matozinhos, Confins, Prudente de Morais e Funilândia. Locais das reuniões; escolas, auditório de prefeituras e câmaras municipais, associações e centros culturais.

Reuniões no período: 01 reunião ordinária e uma reunião temática;

Média de participantes em reuniões ordinárias: 18 pessoas;

Quadro 10: Síntese de reuniões - SCBH Carste

Atividade	Data	Local	Ofício	Fotos	Gravação
Reunião Discussão Projeto - Carste	22 de janeiro	CBH Velhas	Covite via e-mail	5 fotos	1h39min14seg
11º Reunião Ordinária - Carste	26 de feveireiro	Prefeitura Pedro Leopoldo	Of 021_ 11ª reu. ord. SCBH Carste 26fev2015	18 fotos	2h02min41seg

Fonte: Equipe de Mobilização CBH Rio das Velhas

Figura 15: Reunião SCBH Carste 26/02/2015

Fonte: Acervo CBH Rio das Velhas

Figura 16: Reunião para discussão do projeto Asas do Carste

Fonte: Acervo CBH Rio das Velhas

3.11 Subcomitê Rio Cipó

Mobilizadora: Fernanda Oliveira

Agenda de reuniões: as reuniões são mensais, sendo realizadas sempre na terceira segunda-feira do mês, no período da tarde;

Local: Reuniões itinerantes na bacia do Rio Cipó;

Reuniões no período: 02 reuniões ordinárias;

Média de participantes em reuniões ordinárias: 15 pessoas;

Quadro 11: Síntese de atividades do SCBH Rio Cipó

Atividade	Data	Local	Ofício	Fotos	Gravação
14ºReunião Ordinária do SCBH Rio Cipó	23fev 15	Assoc Com João Nogueira Duarte e Fund Comun Rio Cipó	Of 01_Reun Ord SCBH Rio Cipó_23fev15.doc	22 fotos	02:26:35
15º Reunião Ordinária do SCBH Rio Cipó	16/mar/15	Câmara Municipal de Baldim	Of 02_Reun Ord SCBH Rio Cipó_16mar15.doc	16 fotos	01:42:47

Fonte: Equipe de Mobilização do CBH Rio das Velhas

Figura 17: Reunião SCBH Rio Cipó 23/02/2015

Fonte: Acervo CBH Rio das Velhas

Figura 18: Reunião ordinária SCBH Rio Cipó – 16/03/2015

Fonte: Acervo CBH Rio das Velhas

3.12 Subcomitê Rio Curimataí

Mobilizadoras: Derza Nogueira

Agenda de reuniões: Última sexta feira do mês

Local: Reuniões itinerantes, alternadas entre os municípios de Buenópolis, Augusto de Lima e Joaquim Felício.

Reuniões no período: 2 reuniões ordinárias

Média de participantes em reuniões ordinárias: 19 pessoas

Quadro 12: Síntese de atividades SCBH Rio Curimataí

Atividade	Data	Local	Ofício	Fotos	Gravação
4º Reunião Ordinária SCBH Rio Curimataí	27 de fevereiro	Camara Municipal - Augusto de Lima	Of. Nº 001_Conv. 4ªReu. ord. SCBH Rio Curimataí 27fev2015.pdf	20	2h34min09 seg
5º Reunião Ordinária SCBH Rio Curimataí	27 de março	Auditório Prefeitura Joaquim Felício	Of. Nº 003_Conv. 5ªReu. ord. SCBH Rio Curimataí 27mar2015.pdf	--	2h35min47 seg

Fonte: Equipe de Mobilização do CBH Rio das Velhas

Figura 19: Reunião de Grupo de Trabalho do SCBH Rio Curimataí – 27/02/2015

Fonte: Acervo CBH Rio das Velhas

3.13 Subcomitê Rio Itabirito

Mobilizadora: Fernanda Oliveira

Agenda de reuniões: Agenda por demanda

Local: Reuniões realizadas no município de Itabirito

Reuniões no período: 2 reuniões ordinárias

Média de participantes em reuniões ordinárias: 13 pessoas

Quadro 13: Síntese de atividades SCBH Rio Curimataí

Atividade	Data	Local	Ofício	Fotos	Gravação
Reunião Ordinária do SCBH Rio Itabirito	12/fev/15	Parque Ecológico de Itabirito	Of 01_Reun Ord SCBH Rio Itabirito_12fev15.doc	12 fotos	02:00:59
Reunião Ordinária do SCBH Rio Itabirito	09/abr/15	Parque Ecológico de Itabirito	Ofício_Reunião Conjunta SCBH Itabirito e SCBH Nascentes_09abr 15.doc	21 fotos	02:44:39

Fonte: Equipe de Mobilização do CBH Rio das Velhas

Figura 20: Reunião de Grupo de Trabalho do SCBH Rio Itabirito – 12/02/2015

Fonte: Acervo CBH Rio das Velhas

3.14 Subcomitê Ribeirão Jequitibá

Mobilizadora: Élio Domingos

Agenda de reuniões: Fixas, última terça feira, no período da manhã.

Local: Município de Sete Lagoas, no Centro Universitário de Sete lagoas UNIFEM.

Reuniões no período: 02 reuniões ordinárias

Média de participantes em reuniões ordinárias: 11 pessoas.

Quadro 14: Síntese de atividades SCBH Ribeirão Jequitibá

Atividade	Data	Local	Ofício	Fotos	Gravação
Reunião Ordínária do SCBH Ribeirão Jequitibá março	24/fev/15	UNIFEMM (COPPEX)	Of 01_ 2015 Reun Ord SCBHJequitibá_ 19fev15	6	01:03:20
Reunião Ordínária do SCBH Ribeirão Jequitibá março	31/mar/15	UNIFEMM (COPPEX)	Of 02_ 2015 Reun Ord SCBHJequitibá_ 25mar15	3	01:37:45

Fonte: Equipe de Mobilização do CBH Rio das Velhas

Figura 21: Reunião ordinária SCBH Ribeirão Jequitibá 24/02/2015

Fonte: Acervo CBH Rio das Velhas

Figura 22: Reunião ordinária SCBH Ribeirão Jequitibá 31/03/2015

Fonte: Acervo CBH Rio das Velhas

3.15 Subcomitê Ribeirão da Mata

Mobilizadora: Derza Nogueira

Agenda de reuniões: Fixas, ultima quarta-feira do mês, no período da tarde;

Local: Reuniões itinerantes

Reuniões no período: 01 reunião ordinária e duas reuniões extraordinárias;

Média de participantes em reuniões ordinárias: 14 pessoas;

Quadro 15: Síntese de atividades do SCBH Ribeirão da Mata

Atividade	Data	Local	Ofício	Fotos	Gravação
54ª Reunião Ordinária	25 de fevereiro	Auditório da Prefeitura-Pedro Leopoldo	OF 001-2015 convocacão SCBH Ribeirão da Mata-25 fev.2015	13 fotos	2h41min 54seg
Reunião extraordinária	18 de março	Auditório da Prefeitura-Vespasiano	Convite encaminhado por email (Reunião do Poder Publico Ribeirão da Mata 18mar2015)	4 fotos	1h53min 30seg
Reunião extraordinária	15 de abril	Auditório da Prefeitura-Vespasiano	Convite encaminhado por email (Reunião do Poder Publico Ribeirão da Mata dia 15abril2015)	12 fotos	1h40min 37seg

Fonte: Equipe de Mobilização do CBH Rio das Velhas

Figura 23: Reunião ordinária SCBH Ribeirão da Mata 25/02/2015

Fonte: Acervo CBH Rio das Velhas

3.16 Subcomitê Ribeirão Onça

Mobilizadora: Izabella Resende

Agenda de reuniões: Fixas, terceira terça-feira, no período da tarde.

Local: As reuniões do Subcomitê do Ribeirão Onça são realizadas em locais variados, no município de Belo Horizonte.

Reuniões no período: 01 reunião ordinária

Participantes em reuniões ordinárias: 30 pessoas.

Quadro 16: Síntese de atividades SCBH Ribeirão Onça

Atividade	Data	Local	Ofício	Fotos	Gravação
Reunião Ordinária	24 de fevereiro 2015	Conselho Comunitário Unidos Pelo Ribeiro de Abreu (COMUPRA), localizado Rua Remi Pereira Lopes, n° 75, bairro Ribeiro de Abreu	Ofício 01 2015	21	02:20:28

Fonte: Equipe de Mobilização do CBH Rio das Velhas

Figura 24: Reunião Ordinária SCBH Ribeirão Onça 24/02/2015

Fonte: Acervo CBH Rio das Velhas

3.17 Subcomitê Rio Paraúna

Mobilizadora: Clarissa Dantas

Agenda de reuniões: Fixa, às 2ªs terças-feiras do mês, no período da manhã.

Local: Reuniões itinerantes, alternadas entre os municípios da bacia.

Reuniões no período: não houveram reuniões no período relatado.

Média de participantes em reuniões ordinárias: Não se aplica

3.18 Subcomitê Rio Taquaraçu

Mobilizadora: Derza Nogueira

Agenda de reuniões: Fixas, segunda sexta-feira do mês, no período da manhã;

Local: Itinerantes nos município de Nova União, Caeté e Taquaraçu de Minas. Locais das reuniões; escolas, câmaras municipais, associações, centros culturais e no viveiro de mudas

Reuniões no período: 01 reunião ordinária

Participantes em reuniões ordinárias: 18 pessoas;

Quadro 17: Síntese das Atividades SCBH Rio Taquaraçu

Atividade	Data	Local	Ofício	Fotos	Gravação
44ºReunião Ordinária	13 de março	Câmara de Vereadores Nova União	OF 001_conv. 44ª reunião ord.SCBH rio taquaraçu 13marco2015.pdf	20 fotos	2h52min 05seg

Fonte: Equipe de Mobilização do CBH Rio das Velhas

Figura 25: Reunião ordinária SCBH Rio Taquaraçu 13/03/2014

Fonte: Acervo CBH Rio das Velhas

3.19 Subcomitê Nascentes

Mobilizadora: Fernanda Oliveira

Agenda de reuniões: Fixas, primeira segunda feira do mês

Local: Itinerantes nos município de Itabirito e Ouro Preto.

Reuniões no período: 02 reuniões ordinárias.

Participantes em reunião ordinária: 17 pessoas.

Quadro 18: Síntese das Atividades SCBH Nascentes

Atividade	Data	Local	Ofício	Fotos	Gravação
5º Reunião Ordinária do SCBH Nascentes	06/fev/15	Instituto Federal de Minas Gerais-Ouro Preto	Of 01_Reun Ord SCBH Nascentes_06fev15.doc	11 fotos	02:26:28
6º Reunião Ordinária do SCBH Nascentes	06/mar/15	Instituto Federal de Minas Gerais-Ouro Preto	Of 02_Reun Ord SCBH Nascentes_06mar15.doc	13 fotos	50:06 e 40:32

Fonte: Equipe de Mobilização do CBH Rio das Velhas

Figura 26: Reunião Ordinária SCBH Nascentes 06/02/2015

Fonte: Acervo CBH Rio das Velhas

Figura 27: Reunião Ordinária SCBH Nascentes 06/03/2015

Fonte: Acervo CBH Rio das Velhas

3.20 Subcomitê Guaicuí

Mobilizador: Élio Domingos

Agenda de reuniões: Fixas, terceira sexta feira do mês

Reuniões no período: 02 reuniões ordinárias;

Participantes em reunião ordinária: 17 pessoas.

Quadro 19: Síntese de reuniões SCBH Guaicuí

Atividade	Data	Local	Ofício	Fotos	Gravação
4º Reunião Ordinária do SCBH Guacui	27/fev/15	Sec Mun de Educação Várzea da Palma	Of 001-2015 - Conv. 4ª reunião ord.SCBH Guaicui	26 fotos	01:55:32
5º Reunião Ordinária do SCBH Guacui	20/mar/15	CONDEBAG - Barra do Guaicuí, Várzea da Palma	Of 002-2015 - Conv. 5ª reunião ord.SCBH Guaicui	55 fotos	**01:21:57**

Fonte: Equipe de Mobilização do CBH Rio das Velhas

Figura 28: Reunião ordinária SCBH Guaicuí – 27/02/2015

Fonte: Acervo CBH Rio das Velhas

Figura 29: Reunião ordinária SCBH Guaicuí – 20/03/2015

Fonte: Acervo CBH Rio das Velhas

4. CONSIDERAÇÕES FINAIS

O Plenário do CBH Rio das Velhas reuniu-se duas vezes no período analisado (11 de fevereiro e 25 de março). Nas reuniões plenárias foram apresentadas demandas e encaminhamentos de respostas iniciados em reuniões anteriores ou em outras instâncias do Comitê do Rio das Velhas, como as Câmaras Técnicas e os Subcomitês.

A reunião do dia 25 de março aprovou o plano diretor de recursos hídricos do Rio das Velhas, para isso houve intensa atividade das câmaras técnicas (em especial CTPC e CTIL) e forte articulação com os subcomitês de bacia hidrográfica.

As Câmaras Técnicas do Comitê do Rio das Velhas, apesar do curto período de tempo relatado, reuniram-se ordinariamente e extraordinariamente. A única exceção foi a Câmara Técnica de Educação, Comunicação e Mobilização.

Os Subcomitês de Bacia Hidrográfica reuniram-se ordinariamente e extraordinariamente, além de realizarem diversas atividades extraordinárias, como visitas técnicas e ações de mobilização. As reuniões dos Subcomitês mantiveram quórum e participação satisfatórios. O único subcomitê que não desenvolveu atividades para o período relatado foi o SCBH Rio Paraúna.

Destaca-se que, apesar do período retratado ser muito complexo para a organização de agendas, por incorporar o mês de janeiro e ainda o carnaval em fevereiro, considera-se que as atividades dos subcomitês, das Câmaras Técnicas e do Comitê do Rio das Velhas se desenvolveram de forma satisfatória e de forma a efetivar os preceitos da descentralização propostas pela política de recursos hídricos.

ATIVIDADES E REGISTROS

PLENÁRIA CBH RIO DAS VELHAS

CBH Rio das Velhas
Comitê da Bacia Hidrográfica do Rio das Velhas

CONVOCAÇÃO PARA A 82ª REUNIÃO ORDINÁRIA

***DATA*:** 11 de fevereiro de 2015 (quarta-feira)

***LOCAL*:** Auditório da Federação da Agricultura do Estado de Minas Gerais - FAEMG, localizado na Av. Carandaí. 1.115/ 5º Andar – Funcionários/BH.

***HORÁRIO*:** 13h30min às 17h30min

PAUTA

1. 13h30min – 13h45min - Recepção e credenciamento.

2. 13h45 – 13h50min - Abertura e verificação de *quórum*.

3. 13h50min – 14h10min - Informes:

3.1. Autoavaliação do CBH Rio das Velhas em atendimento à DN do CERH/MG Nº 41/2012 (AGB Peixe Vivo);

3.2. Atualização do Plano Diretor de Recursos Hídricos - Revisão do Produto Final 01A: Plano de Ações Gerais para a Bacia do Rio das Velhas (CTPC);

4. 14h10min – 14h20min - Aprovação da ata da última reunião (anexo).

5. 14h20min – 14h50min - Entrega do relatório final da elaboração dos PMSB de Santana do Riacho, Santana de Pirapama, Jaboticatubas, Baldim, Presidente Juscelino e Funilândia.

6. 14h50min – 15h20min - Deliberação que dispõe sobre mecanismos para a seleção de estudos, projetos e obras a serem beneficiados com os recursos da cobrança pelo uso dos recursos hídricos no âmbito do CBH Rio das Velhas, detalhado no Plano Plurianual de Aplicação, para execução em 2015 a 2017 (CTPC e CTIL).

7. 15h20min – 15h50min - Relatório de acompanhamento do Contrato de Gestão e prestação de contas (AGB Peixe Vivo)

8. 15h50min – 17h20min - Apresentação do Relatório de Gestão e Situação dos Recursos Hídricos no Estado de Minas Gerais (IGAM).

9. 17h20min – 17h30min - Assuntos gerais.

10. 17h30min - Encerramento

Favor confirmar presença, ou justificar ausência, por meio do e-mail *cbhvelhas@cbhvelhas.org.br*.

Atenciosamente,

Valter Vilela
Presidente em exercício
CBH Rio das Velhas

ATA DA 82ª REUNIÃO ORDINÁRIA REALIZADA EM 11 DE FEVEREIRO DE 2015

Aos 11 dias do mês de fevereiro de 2015, das 13h30mim às 17h30min, reuniu-se ordinariamente o Comitê da Bacia Hidrográfica do Rio das Velhas – CBH Rio das Velhas, no Auditório da FAEMG, localizado na Av. Carandaí. 1.115/ 5º Andar – Funcionários. Belo Horizonte / Minas Gerais. **Participaram os seguintes conselheiros titulares:** Breno Esteves Lasmar – IGAM; Vergílius Maro Clemente - IEF; Inês Tourino Teixeira - Secretaria Estadual de Educação SEE; Matheus Valle de Carvalho e Oliveira – ARSAE MG; Antônio Marcos Generoso Cotta – Prefeitura de Itabirito; Lairto Divino de Almeida – Prefeitura Municipal de Jaboticatubas; Marcos Joaquim Matoso – Prefeitura de Sete Lagoas; Francisco de Assis de Oliveira – Prefeitura Municipal de Corinto; Valter Vilela – COPASA; Wagner Soares Costa – FIEMG; Dalton Rodrigues de Oliveira – IBRAM; Renato Junio Constâncio – CEMIG; Carlos Alberto Santos de Oliveira – FAEMG; José Antônio da Cunha Melo - Ambiental ABES MG; Cecília Rute Andrade Silva – CONVIVERDE; José de Castro Procópio – Associação de Desenvolvimento de Artes e Ofícios ADAO; Tarcísio de Paula Cardoso – Associação Comunitária dos Chacareiros do Maravilha ACOMCHAMA. **Participaram os seguintes conselheiros suplentes:** Ângela Dolabela Cânfora – IEPHA; Rodrigo Hott Pimenta – Prefeitura de Ribeirão das Neves; Márcio Antônio Ferreira Torres – Prefeitura Municipal de Santana do Riacho; Maria Mércia Rodrigues – Prefeitura Municipal de Baldim; Elton Dias Barcelos – Prefeitura Municipal de Funilândia; Paulo Fernandes Cardoso – Fórum Nacional de Sociedade Civil nos Comitês de Bacias Hidrográficas, FONASC CBH; Eduardo Nascimento – FETAEMG. **Justificaram ausência os seguintes conselheiros:** Ênio Resende – EMATER; João Luiz Teixeira Andrade – Secretaria de Estado de Desenvolvimento Econômico SEDE; Nadja Murta Apolinário – Prefeijura Municipal de Ouro Preto; Luiz Cláudio de Castro Figueiredo – VALE S.A; Celso Scalambrini Costa – Anglogold Ashanti; Lívia de Paiva Pacheco - Associação dos Municípios do Circuito Turístico Parque Nacional da Serra do Cipó AMPASC; Marcus Vinícius Polignano – Instituto Guaicuy; José Maria dos Santos – Sindágua MG **Participaram também**: Elio Domingos, Amanda Amorim, Politácito Santos, Fernanda Oliveira, Dimas Correa, Derza Nogueira, Izabella Resende, Clarissa Dantas, Izabel Nogueira, Gisele Fernandes Sales – Mobilização CBH Rio das Velhas; Célia Froes, Alberto Simon, Patrícia Coelho, José Nelson – AGB Peixe Vivo; Michelle Parron, Rodrigo de Angelis, Marcelo Silveira, Renato Crispiniano – Comunicação CBH Rio das Velhas; Tiago Fiqueiredo – IGAM; André Ferreira Torres – Prefeito de Santana do Riacho; Lilla Ayres – SCBH Águas da Moeda; Juliano Vitorino – NEOGEO; Amanda Florentino – NEOGEO; Adriana Sales Cardoso, Rafaela Priscila, Thais Pereira, Fabiana Martins, Rômulo Cajueiro – COBRAPE; Leandro Vaz Perreira – Prefeitura de Corinto; Alex Martins – Vice Prefeito de Baldim; Claudia Rosa – Prefeitura de Baldim; Joana D'Arc, Gabriela lamendol, Tiago Lopes - Projeto Manuelzão; Daniel Dinell – SCBH Ribeirão da Mata; Maria de Lourdes Santos – VALE; Diego Teixeira – Prefeitura de Santana do Riacho; Maurilio Santos - Prefeitura de Neves; Soraia Maria Pinheiro – COPASA; Camila Campos Xavier, Warley Gonçalves, Jacy da Silva – Prefeitura de Funilandia; Warley Pereira Rosa – Prefeito de Presidente Juscelino; Katia Liliane Rosa – Prefeitura Municipal de Presidente Juscelino; Raquel Bueno de Menezes – Jaguar Mining/MSOL; Joaquim Vieira, Ronan Silva Costa, Isabella Márcia, Poliana Aparecida – Prefeitura Santana do Pirapama; Kenia Marques dos Santos – Prefeita de Santana do Pirapama; Margarete Rocha – Polícia Civil de MG/DEMA; Fabio Moreira Santos – Prefeito de Jaboticatubas. Após a recepção e credenciamento dos conselheiros e convidados, o Secretario do CBH Rio das Velhas, Sr. Valter Vilela, realiza a abertura da reunião agradecendo a presença de todos e apresenta a pauta: 3 - Informes: 3.1 Autoavaliação do CBH Rio das Velhas em atendimento à DN do CERH/MG Nº 41/2012 (AGB Peixe Vivo); 3.2 Atualização do Plano Diretor de Recursos Hídricos - Revisão do Produto Final 01A: Plano de Ações Gerais para a Bacia do Rio das Velhas (CTPC); 4 - Aprovação da ata da última reunião. 5 - Entrega do relatório final da elaboração dos PMSB de Santana do Riacho, Santana de Pirapama, Jaboticatubas, Baldim, Presidente Juscelino e Funilândia. 6 - Deliberação que dispõe sobre mecanismos para a seleção de estudos, projetos e obras a serem beneficiados com os recursos da cobrança pelo uso dos recursos hídricos no âmbito do CBH Rio das Velhas, detalhado no Plano Plurianual de Aplicação, para execução em 2015 a 2017 (CTPC e CTIL). 7 - Relatório de acompanhamento do Contrato de Gestão e prestação de contas (AGB Peixe Vivo). 8 Apresentação do Relatório de Gestão e Situação dos Recursos Hídricos no Estado de Minas Gerais (IGAM). 9 - Assuntos gerais. 10 - Encerramento. Na sequência, Valter passa a palavra para Rodrigo de Angelis – Tanto Expresso, que fala sobre a Revista Rio das Velhas, cuja primeira edição está sendo lançada nesta reunião. Item 3.2 Matheus Valle – ARSAE MG fala das etapas que já foram concluídas do PDRH Rio das Velhas, informa que ocorrerão 3 audiências públicas para validação do Plano Diretor na sua versão final, e que sua aprovação deve ocorrer na reunião do Comitê agendada para o dia 25 de março de 2015. Item 4 - A ata da reunião anterior é aprovada considerando as ressalvas da conselheira Cecilia Rute de Andrade Silva – CONVIVERDE. Dando prosseguimento à reunião, Valter Vilela solicita inversão de pauta, uma vez que vários dos representantes dos municípios que receberão o relatório final da elaboração dos PMSB ainda não chegaram. Sendo assim, retorna a palavra para Matheus Valle – ARSAE MG, que explica detalhadamente os aspectos da Deliberação Normativa 01/2015 que *Dispõe sobre os mecanismos para a seleção de demandas espontâneas de estudos, projetos e obras que poderão ser beneficiados com os recursos da cobrança pelo uso dos recursos hídricos, no âmbito do CBH Rio das Velhas, detalhados no Plano Plurianual de Aplicação, para execução em 2015 a 2017.* De acordo com a

ATA DA 82ª REUNIÃO ORDINÁRIA REALIZADA EM 11 DE FEVEREIRO DE 2015

deliberação serão beneficiadas as demandas de programas e ações de gestão, de planejamento e estruturais. Elas poderão ser classificadas como induzidas e espontâneas. As induzidas são aquelas Oriundas dos Atos Convocatorios e as espontâneas, as apresentadas e discutidas pelos Subcomitês, UTEs e prefeituras. Esclarece que a proposta da Deliberação é contribuir com a gestão tornando mais ágil e democrática a seleção dos projetos que beneficiarão a bacia, conforme prioridades definidas pelo Plano. Breno Lasmar – IGAM, sugere alteração na redação no Art. 5º, § 1º insiso II que passa a ter o seguinte texto "*Cópia de ata, assinada pelos coordenadores do Subcomitê, da reunião na qual foram referendadas todas as demandas apresentadas.*" E no Art. 6º, § 2º que passa a ter o seguinte texto "*O município demandante, por meio de seu prefeito, deverá solicitar ao Subcomitê no qual está geograficamente inserido, ofício de concordância com todas as demandas apresentadas."* Considerando as alterações a deliberação é aprovada por unanimidade. Dando prosseguimento à reunião, é realizada a entrega do relatório final dos PMSB dos municípios de Santana do Pirapama, representado pela prefeita Kenia Marques dos Santos; Baldim, representado pelo vice prefeito Alex Martins, Presidente Juscelino, representado pelo prefeito Warley Perreira Rosa, Jaboticatubas, representado pelo prefeito Fabio Moreira Santos; Santana do Riacho, representado pelo prefeito André Ferreira Torres ; e Warley Gonçalves, secretário de planejamento do município de Funilândia. A prefeita Kênia Marques agradece ao Comitê, e considera que o PMSB é um verdadeiro presente para o município. Entende que sem essa parceria o município não teria como elaborar o plano. Diz que pretende se adequar às novas regrars e encaminhá-lo para aprovação junto à Câmara Municipal o mais breve possível. Adriana Sales Cardoso – COBRAPE, diz que é uma satisfação muito grande estar presente nesse momento de encerramento oficial dos trabalhos de elaboração dos planos, agradece pelo apoio recebido dentro de cada prefeitura e pela oportunidade de ter trabalhado com cada um destes municípios e encerra desejando sucesso na implementação dos PMSB. Item 8 Thiago Fiqueiredo Santana – IGAM apresenta o contexto historico da situação de disponibilidade hídrica em Minas Gerais, com foco na Bacia do Rio das Velhas, caracterizando a demanda hídrica com o percentual de vazão outorgado. Explica o estudo de dispolibilidade hídrica superficial da bacia do Rio das Velhas e informa que está sendo planejado pelo IGAM a contratação de um plano de segurança hídrica para o Estado. Baseado no diagnóstico, o plano irá propor ações estruturais (infraestrutura hídrica) e não estruturais (recuperação de cobertura vegetal, projetos de conservação de bacias). Esta ação pretende dar solução de médio e longo prazo e não substitui a necessidade de ações de curto prazo para o próximo período de estiagem em 2015. Maria de Lourdes – VALE, pergunta se as outorgas de concessão de 20 anos para o setor de saneamento estão computadas na análise de acordo com o tempo, que é muito mais significativo que os demais usuários. Thiago Santana esclarece que os cálculos para a outorga do setor de saneamento levam em consideração uma progessão para o crescimento populacional como forma de reserva, mas que mantém a vazão mínima não prejudicando os demais usuários. Maria de Lourdes informa que no mês de abril será realizado o Fórum Mundial das Águas na Coréia do Sul, e diz que no último fórum, ocorrido na França em 2012 se discutiu e chegou à conclusão que, do ponto de vista de engenharia, a reservação de água é a melhor forma de se trabalhar em época de escassez. Eduardo Nascimento – FETAEMG considera que a falta de chuvas também é uma questão de planejamento, e que em termos emergenciais o mau uso, como a irrigação sem controle, reflete a falta de infraestrutura dos órgãos competentes. E alerta que em uma sociedade desigual o estrago também é desigual. Na sequência, Célia Fróes informa sobre o questionário de Auto Avaliação do CBH Rio das Velhas, que é um dos critérios de avaliação de desempenho dos Comitês para fins de acréscimo ou supressões dos recursos do FHIDRO repassados aos comitês, em conformidade com a DN do CERH/MG Nº 41/2012. Célia apresenta também as especifididades do Contrato de Gestão dos recursos da Cobrança arrecadados na Bacia do Rio das Velhas. Aponta o *status* dos projetos em execução e em contratação. E conclui informando que a AGB Peixe Vivo recebeu conceito ótimo do IGAM na avaliação anual de execução do Contrato de Gestão. Não havendo mais nenhum assunto a tratar, Valter Vilela encerra a reunião, da qual se lavrou a presente ata.

Marcus Vinicius Polignano
Presidente

Valter Vilela Cunha
Secretário

ATA DE REUNIÃO APROVADA EM 25 DE MARÇO DE 2015

COMITÊ DA BACIA HIDROGRÁFICA DO RIO DAS VELHAS

GESTÃO 2013-2017

LISTA DE PRESENÇA – 82ª REUNIÃO ORDINÁRIA

Belo Horizonte, 11 de fevereiro de 2015

Associação Executiva de Apoio à Gestão de Bacias Hidrográficas Peixe Vivo

PODER PÚBLICO ESTADUAL

INSTITUIÇÃO / ENTIDADE	CONSELHEIRO	TELEFONE/ E-MAIL	ASSINATURA
Instituto Mineiro de Gestão das Águas - IGAM	**Breno Esteves Lasmar**	**breno.lasmar@meioambiente.mg.gov.br; (31) 3915-1252**	
Secretaria de Estado de Agricultura, Pecuária e Abastecimento - SEAPA	Amarildo José Brumano Kalil	amarildo.kalil@agricultura.mg.gov.br; (31) 3915-8503	
Instituto Estadual de Florestas - IEF	**Vergílius Maro Clemente**	**vergilius.maro@meioambiente.mg.gov.br; (31) 3915-1351**	
Fundação Rural Mineira - RURALMINAS	Aretha Machado Aguiar Floriano Peixoto	aretha.peixoto@ruralminas.mg.gov.br (31)3915-9700	
Secretaria Estadual de Educação - SEE	**Inês Tourino Teixeira**	**tematicas.ambiental@educacao.mg.gov.br; (31) 3915-3764**	
nstituto do Patrimônio Histórico e Artístico de Minas Gerais - IEPHA	Ângela Dolabela Cânfora	Angela.canfora@iepha.mg.gov.br; (31) 3235-2800	
Secretaria de Estado de Meio Ambiente e Desenvolvimento Sustentável - SEMAD	**Andreia Cristina Barroso Almeida**	**andreia.almeida@meioambiente.mg.gov.br; (31) 3228-7704**	
Secretaria de Estado de Desenvolvimento Econômico - SEDE	João Luiz Teixeira Andrade	Joao.andrade@desenvolvimento.mg.gov.br; (31) 3915-2986	
Empresa de Assistência Técnica e Extensão Rural do Estado de Minas Gerais - EMATER	**Ênio Resende de Souza**	**enio@emater.mg.gov.br; (31) 3349-8219 / (31) 3349-8071**	
Instituto Mineiro de Agropecuária - IMA	Francisco Xavier Maia	xavier.maia@ima.mg.gov.br; (31) 3915-8777	

COMITÊ DA BACIA HIDROGRÁFICA DO RIO DAS VELHAS

GESTÃO 2013-2017

LISTA DE PRESENÇA – 82ª REUNIÃO ORDINÁRIA

Belo Horizonte, 11 de fevereiro de 2015

Associação Executiva de Apoio à Gestão de Bacias Hidrográficas Peixe Vivo

PODER PÚBLICO ESTADUAL

INSTITUIÇÃO / ENTIDADE	CONSELHEIRO	TELEFONE/ E-MAIL	ASSINATURA
Agência Reguladora de Serviços de Abastecimento de Água e Esgotamento Sanitário do Estado de Minas Gerais – ARSAE-MG	**Matheus Valle de Carvalho e Oliveira**	**matheus.valle@arsae.mg.gov.br; (31) 3915-8072/8070**	
Secretaria de Estado de Saúde	Maria Berenice Cardoso Martins Vieira	vigambiental.bh@saude.mg.gov.br; (31) 3215-7382 / 7383	
Policia Civil de Minas Gerais	**Afrânio Lúcio Vasconcelos**	**dema@pc.mg.gov.br; (31) 9806-0867 / (31) 9731-0199**	
Agência de Desenvolvimento da Região Metropolitana de Belo Horizonte -ARMBH	Adalberto Stanley Marques Alves	adalberto.alves@agenciarmbh.mg.gov.br (31) 3916-8101	

COMITÊ DA BACIA HIDROGRÁFICA DO RIO DAS VELHAS

GESTÃO 2013-2017

LISTA DE PRESENÇA – 82ª REUNIÃO ORDINÁRIA

Belo Horizonte, 11 de fevereiro de 2015

Associação Executiva de Apoio à Gestão de Bacias Hidrográficas Peixe Vivo

PODER PÚBLICO MUNICIPAL

INSTITUIÇÃO / ENTIDADE	CONSELHEIRO	TELEFONE/ E-MAIL	ASSINATURA
Prefeitura Municipal de Belo Horizonte	**Weber Coutinho**	**(31) 3277.5192 / 9811.7340 webercoutinho@yahoo.com.br / webercoutinho@pbh.gov.br;**	
Prefeitura Municipal de Lagoa Santa	Rosangela Maria Bicalho	(31) 3688.1369 / 8817-5002 meioambiente@lagoasanta.mg.gov.br / rosangella.bicalho@gmail.com	
Prefeitura Municipal de Nova Lima	**Roberto Messias Franco**	**meioambiente@pnl.mg.gov.br; recursos.hidricos@yahoo.com.br; (31) 3541-4832 / (31) 3541-2950**	
Prefeitura Municipal de Rio Acima	Adriana Freitas Mariano	meioambiente@prefeiturarioacima.mg.gov.br; (31) 3545-2561	
Prefeitura Municipal de Ouro Preto	**Nadja Murta Apolinário**	**nadja.apolinario@ouropreto.mg.gov.br; (31) 3559-3246 / (31) 8390-3154**	
Prefeitura Municipal de itabirito	Antônio Marcos Generoso Cotta	generoso.grupojac@gmail.com; (31) 3561-4009 / (31) 9743-6499	
Prefeitura Municipal de Ribeirão das Neves	**Rodrigo Hott Pimenta**	**(31) 8783.2473 / 3364.9701 rodrigohottpimenta@gmail.com**	
Prefeitura Municipal de Santana do Riacho	Márcio Antônio Ferreira Torres	comprodec@santanadoriacho.mg.gov.br; (31) 3718-6104 / (31) 8756-1896	
Prefeitura Municipal de Jaboticatubas	**Lairto Divino de Almeida**	**meioambiente@jaboticatubas.mg.gov.br; lairtosema@gmail.com; (31) 3683-1233 / (31) 9952-4954**	
Prefeitura Municipal de Baldim	Maria Mércia Rodrigues	m.ambiente@baldim.mg.gov.br; pagusv@yahoo.com.br; (31) 3718-1255 / (31) 8402-3628 / (9751-1587	

COMITÊ DA BACIA HIDROGRÁFICA DO RIO DAS VELHAS

GESTÃO 2013-2017

LISTA DE PRESENÇA – 82ª REUNIÃO ORDINÁRIA

Belo Horizonte, 11 de fevereiro de 2015

Associação Executiva de Apoio à Gestão de Bacias Hidrográficas Peixe Vivo

PODER PÚBLICO MUNICIPAL

INSTITUIÇÃO / ENTIDADE	CONSELHEIRO	TELEFONE/ E-MAIL	ASSINATURA
Prefeitura Municipal de Sete Lagoas	**Marcos Joaquim Matoso**	**secretario.meioambiente@setelagoas.mg.gov.br ; mattoso.marcos@gmail.com; (31) 3771-9441 / (31) 9981-0742**	
Prefeitura Municipal de Funilândia	Elton Dias Barcelos	admfunil@gmail.com / gabiente@funilandia.mg.gov.br(31)3713-6229 / 8410-5843	
Prefeitura Municipal de Corinto	**Francisco de Assis de Oliveira**	**meioambiente@prefeituradecorinto.com.br 38-3751-3588 / 38-9937-1966**	
Prefeitura Municipal de Morro da Garça	André Ribeiro do Rego	meioambiente@morrodagraca.mg.gov.br; (38) 3725-1133 / (38) 9984-2031	

COMITÊ DA BACIA HIDROGRÁFICA DO RIO DAS VELHAS

GESTÃO 2013-2017

LISTA DE PRESENÇA – 82ª REUNIÃO ORDINÁRIA

Belo Horizonte, 11 de fevereiro de 2015

Associação Executiva de Apoio à Gestão de Bacias Hidrográficas Peixe Vivo

USUÁRIOS

INSTITUIÇÃO / ENTIDADE	CONSELHEIRO	TELEFONE/ E-MAIL	ASSINATURA
COPASA	**Valter Vilela**	**valter.cunha@copasa.com.br; (31) 3250-2065**	
COPASA	Valéria Caldas Barbosa	valeria.barbosa@copasa.com.br; (31) 3250-1848 / (31) 9282-2609	
SAAE - SERVIÇO AUTÔNOMO DE ÁGUA E ESGOTO – CAETÉ - MG	**Fabiana Queiroga Perry**	**saaecaetetecnico@yahoo.com.br; (31) 3651-5100 / (31) 8396-8728**	
SAAE - SERVIÇO AUTÔNOMO DE ÁGUA E ESGOTO – ITABIRITO - MG	Wagner José Silva Melillo	wagner.melillo@saaeita.mg.gov.br (31) 3561-3099	
FIEMG – FEDERAÇÃO DAS IND. DO ESTADO DE MINAS GERAIS	**Wagner Soares Costa**	**costasw@fiemg.com.br (31) 3263-4501 / 8881-9667**	
HOLCIM Brasil S.A	Marcos Otávio Reis Versiani	marcos.versiani@holcim.com; (31) 3660-9124 / (31) 9241-1876	
IBRAM - INSTITUTO BRASILEIRO DE MINERAÇÃO	**Dalton Rodrigues de Oliveira**	**dalton.oliveira@gerdau.com.br; (31) 3749-2967 / 8391-0246**	
VALE S.A.	Luiz Cláudio de Castro Figueiredo	luiz.castro.figueiredo@vale.com; (31) 3916-2281 / (31) 9814-9793	
CEMIG GERAÇÃO E TRANSMISSÃO S.A. – CEMIG GT	**Renato Junio Constâncio**	**renato.constancio@cemig.com.br; (31) 3506-4206**	
Anglogold Ashanti - Córrego do Sítio Mineração S.A	Celso Scalambrini Costa	ccscalambrini@anglogoldashanti.com.br; (31) 3589-1766 / (310 9919-3231	

COMITÊ DA BACIA HIDROGRÁFICA DO RIO DAS VELHAS

GESTÃO 2013-2017

LISTA DE PRESENÇA – 82ª REUNIÃO ORDINÁRIA

Belo Horizonte, 11 de fevereiro de 2015

Associação Executiva de Apoio à Gestão de Bacias Hidrográficas Peixe Vivo

USUÁRIOS

INSTITUIÇÃO / ENTIDADE	CONSELHEIRO	TELEFONE/ E-MAIL	ASSINATURA
Federação da Agricultura e Pecuária do Estado de Minas Gerais – FAEMG	**Carlos Alberto Santos Oliveira**	**carlosalberto@faemg.org.br; (31) 3074-3045 / (31) 8646-2355**	Carlos Alberto
União Agropecuária importação e Exportação de Bebidas Ltda – UNIAGRO	Walter Caetano Pinto	contabilidade@grupogermana.com.br; (31) 8399-5007	
Associação dos Municípios do Circuito Turístico Parque Nacional da Serra do Cipó – AMPASC	**Lívia de Paiva Pacheco**	**liviadepaiva@yahoo.com.br; gestor@circuitoserradocipo.org.br; (31) 3484-1614 / (31) 9988-4468**	
Associação do Circuito Turístico das Grutas – ACG	Magno Pereira Marques	gestor@circuitodasgrutas.com.br; (31) 9277-0041 / (31) 9236-3757 / (31)3775-2329	

COMITÊ DA BACIA HIDROGRÁFICA DO RIO DAS VELHAS

GESTÃO 2013-2017

LISTA DE PRESENÇA – 82ª REUNIÃO ORDINÁRIA

Belo Horizonte, 11 de fevereiro de 2015

Associação Executiva de Apoio à Gestão de Bacias Hidrográficas Peixe Vivo

SOCIEDADE CIVIL

INSTITUIÇÃO / ENTIDADE	CONSELHEIRO	TELEFONE/ E-MAIL	ASSINATURA
Associação Para Recuperação e Conservação Ambiental em Defesa da Serra da Calçada – ARCA AMASERRA	**Simone Alvarenga Borja**	botrel31@gmail.com **(31) 8413-9494**	
Fórum Nacional de Sociedade Civil nos Comitês de Bacias Hidrográficas – FONASC CBH	Paulo Fernandes Cardoso	paulinhofcardoso@yahoo.com.br; (31) 8842-7944 / (31) 3434-0581	
Associação Brasileira de Engenharia Sanitária e Ambiental – ABES-MG	**José Antônio da Cunha Melo**	**jacmelo50@hotmail.com; (31) 9814-1379**	
Sindicato dos Trabalhadores nas Indústrias de Purificação e Distribuição de Água e em Serviços de Esgoto– SINDÁGUA-MG	José Maria dos Santos	zemaria@sindagua.com.br; secretaria@sindagua.com.br; (31) 3297-7227 / (31) 8430-0959	
CONVIVERDE	**Cecília Rute de Andrade Silva**	**cecirandrade@yahoo.com.br, (31) 3351.3009 / 8787.3351**	
Federação dos Trabalhadores na Agricultura do Estado de Minas Gerais – FETAEMG	Eduardo Nascimento	fetaemg@fetaemg.org.br; (31) 3073-0000	
Instituto Guaicuy - SOS Rio das Velhas	**Marcus Vinícius Polignano**	**mupoli@medicina.gov.br; (31) 3409-9818 / (31) 9185-3881**	
4 Cantos do Mundo	Carolina de Moura Campos	carolcampos@4cantosdomundo.org.br; (31) 3575-3244 / (31) 9111-9359	
Associação de Desenvolvimento de Artes e Ofícios – ADAO	**José de Castro Procópio**	**procopiodecastro@gmail.com; (31) 3712-8012 / (31) 9629-2735**	
Instituto Pró-Endêmicas	Julia de Abreu Pinheiro	pinheiro.julia@gmail.com; (31) 9846-8857	

COMITÊ DA BACIA HIDROGRÁFICA DO RIO DAS VELHAS

GESTÃO 2013-2017

LISTA DE PRESENÇA – 82ª REUNIÃO ORDINÁRIA

Belo Horizonte, 11 de fevereiro de 2015

Associação Executiva de Apoio à Gestão de Bacias Hidrográficas Peixe Vivo

SOCIEDADE CIVIL

INSTITUIÇÃO / ENTIDADE	CONSELHEIRO	TELEFONE/ E-MAIL	ASSINATURA
Associação Comunitária dos Chacareiros do Maravilha – ACOMCHAMA	**Tarcísio de Paula Cardoso**	**tapaucar@yahoo.com.br; (31) 3474-7442 / 9612-2232**	
Projeto Metamorfose – PROMETA	Fernanda Figueiredo Machado de Alvarenga	prometamorfose@yahoo.com.br; (38) 9915-5844	
Movimento Artístico, Cultural e Ambiental de Caeté – MACACA	**Ronaldo Pereira da Silva**	**(31)8507-7462 / 3789-5318 rcandin@yahoo.com.br; omacaca@yahoo.com.br;**	
Conselho Comunitário Unidos pelo Ribeiro de Abreu – COMUPRA	Itamar de Paula Santos	itamar@comupra.org.br; (31) 3434-2754 / (31) 9928-0947	

COMITÊ DA BACIA HIDROGRÁFICA DO RIO DAS VELHAS

GESTÃO 2013-2017

LISTA DE PRESENÇA CONVIDADOS – 82ª REUNIÃO ORDINÁRIA

Belo Horizonte, 11 de fevereiro de 2015

	NOME	INSTITUIÇÃO / ENTIDADE	TELEFONE/ E-MAIL	ASSINATURA
1.	Élio Domingos Neto	Mobilização CBH Rio das Velhas	(31) 3222-8350	[illegible]
2.	Andre Torres	Praguito	(31) 84172313	[illegible]
3.	Villa Aguiar	SCBH Águas de Moeda	8777.8166	[illegible]
4.	Gisele Fernandes de Sales	Mobilização CBH Rio das Velhas	(31) 3222 8350	[illegible]
5.	Izabel Nogueira	Mobilização CBH Rio das Velhas	(31) 3222 8350	[illegible]
6.	Verza Costa Nogueira	CBH Rio das Velhas	31.3222 8350	[illegible]
7.	Dimas Correia	CBH Rio das Velhas	3222-8350	Dimas
8.	Clarissa B. Pantos	Equipe CBH Velhas	3222-8350	[illegible]
9.	JULIANO VITORINO DE MATO	NEOGEO	(31) 2510 2700/(31) 91931039	[illegible]
10.	Amanda Florentino	NEOGEO	(31) 2510 2700	[illegible]
11.	Adriana Sales Cardoso	COBRAPE	(31) 3546-1950	[illegible]
12.	Thais C. Pereira	COBRAPE	(31) 3546-1970	[illegible]
13.	Rapula Pissilla B. do Amaral	Cobrape	(31) 3546-1970	[illegible]

COMITÊ DA BACIA HIDROGRÁFICA DO RIO DAS VELHAS

GESTÃO 2013-2017

LISTA DE PRESENÇA CONVIDADOS – 82ª REUNIÃO ORDINÁRIA

Belo Horizonte, 11 de fevereiro de 2015

	NOME	INSTITUIÇÃO / ENTIDADE	TELEFONE/ E-MAIL	ASSINATURA
14.	Fabiana de Cerqueira Martins	COBRAPE	fabianamartins@cobrape.com.br	[illegible]
15.	Rômulo Cajueiro de Melo	Cobrape	romulomelo@cobrape.com.br	[illegible]
16.	José Nelson de S. Machado	AGB. P. Vivo	jnedma@hotmail.com	[illegible]
17.	FERNANDA M. CAEDUCENA	E. M CBH Rio das Velhas	fernanda.duena@cbhvelhas.org.br	[illegible]
18.	Leandro Voz Pereira	Pref. Corinto	leo ieq@yahoo.com.br	[illegible]
19.	Alex Vanda S. Martins	Pref. Baldim	alexmartins91@yahoo.com	[illegible]
20.	Cláudia de C. Rosa	Prefeitura Baldim	m.ambiente@baldim.mg.gov.br	[illegible]
21.	Joana D'Arc M Souza	P. Manuelzão	manuelzão@manuelzão.ufmg.br	Joana D'Arc
22.	Gabriela Jamendoli	P. manuelzão	manuelzao@manuelzão.ufmg.br	Gabriela Jamendoli
23.	Tiago Lopes Correa	P manuelzão	Tiagolopes Correa@Hotmail.com	[illegible]
24.	Daniel Dinelli	Comitê Rib. da Mata	(31)86341874 daniel@dinelli.com.br	Daniel Dinelli
25.	DIEGO TEIXEIRA	PREFEITURA SANTANA DO RIACHO	88640418	[illegible]
26.	Manuel D. Santos	PREFEITURA NEVES	8883 0758	[illegible]

COMITÊ DA BACIA HIDROGRÁFICA DO RIO DAS VELHAS

GESTÃO 2013-2017

LISTA DE PRESENÇA CONVIDADOS – 82ª REUNIÃO ORDINÁRIA

Belo Horizonte, 11 de fevereiro de 2015

	NOME	INSTITUIÇÃO / ENTIDADE	TELEFONE/ E-MAIL	ASSINATURA
27.	Soraia Mª Pinheiro	Copasa	9952-2968	Soraia
28.	Camila Campos Xavier	Prefeitura Funilândia	9848-3045	[illegible]
29.	Warley Tonkelleu	" "	84864651	[illegible]
30.	JACI DA SILVA	" "	"	Jaci
31.	Warley Pereira Rosa	PREFEITURA PRES. JUSCELINO	(38)98997479	[illegible]
32.	Kátia Liliane Rosa	Pref. Mun. Pres. Juscelino	(38)9907-2004	[illegible]
33.	Raquel Bueno de Menezes	Jaguar Mining / MSOL	(31) 32327193 - 7100	[illegible]
34.	Poliana B. Lopes	Polanal	(31)96726002	Poliana
35.	JOAQUIM L. VIEIRA	PREF. SANT. PIRAPAMA	99211426	[illegible]
36.	Ronan Silva Costa	" "	97443487	Ronan Costa
37.	Lenia Marques dos Santos	" "	(31)99020561	[illegible]
38.	Isabella Mária Bajamaria	" "	31 83838265	[illegible]
39.	Margarida F. A. Rocha	Polícia Civil/DEMA	3198055667	[illegible]

COMITÊ DA BACIA HIDROGRÁFICA DO RIO DAS VELHAS

GESTÃO 2013-2017

LISTA DE PRESENÇA CONVIDADOS – 82ª REUNIÃO ORDINÁRIA

Belo Horizonte, 11 de fevereiro de 2015

	NOME	INSTITUIÇÃO / ENTIDADE	TELEFONE/ E-MAIL	ASSINATURA
40.	Celia Fros	AGB PV		
41.	Patricia Sena	AGB PV		
42.	Alberto Simon	AGB PV	(31) 32078500	
43.	KLEBER LOURDES P. SANTOS	VALE	(31) 99748970	
44.	Fabio M. Santos	PM Jaboticatubas	99856602	
45.	Amanda de Amorim Reis	CBH Rio Velhas	2222 8850	
46.	Thiago F. S.	IGAM	3915.1125	
47.				
48.				
49.				
50.				
51.				
52.				

CONVOCAÇÃO PARA A 83ª REUNIÃO ORDINÁRIA

***DATA*:** 25 de março de 2015 (quarta-feira)

***LOCAL*:** Auditório do CREA-MG, localizado à Av. Alvares Cabral 1600, 1º Subsolo – bairro Santo Agostinho, BH/MG.

***HORÁRIO*:** 09h00min às 12h00min

PAUTA

1. 08h30min às 08h45min - Recepção e credenciamento.
2. 08h45min às 08h50min - Abertura e verificação de *quórum*.
3. 08h50min às 09h05min – Informes.
4. 09h05min às 09h15min - Aprovação da ata da reunião anterior (anexo).
5. 09h15min às 11h50min - Discussão e aprovação da atualização do Plano Diretor de Recursos Hídricos da Bacia do Rio das Velhas – (acesse os documentos no seguinte link: PDRH Rio das Velhas).
6. 11h50min às 12h00min - Assuntos gerais.
7. 12h00min - Encerramento.

Favor confirmar presença, ou justificar ausência, por meio do e-mail *cbhvelhas@cbhvelhas.org.br*.

Atenciosamente,

Marcus Vinicius Polignano

Presidente do CBH Rio das Velhas

MINUTA DA ATA DA 83ª REUNIÃO ORDINÁRIA REALIZADA EM 25 DE MARÇO DE 2015

Aos 25 dias do mês de março de 2015, das 08h30min às 12h00min, reuniu-se ordinariamente o Comitê da Bacia Hidrográfica do Rio das Velhas – CBH Rio das Velhas, no Auditório do CREA - MG, localizado na Av. Alvares Cabral 1600, 1º Subsolo – bairro Santo Agostinho, BH/MG. Belo Horizonte / Minas Gerais. **Participaram os seguintes conselheiros titulares:** Breno Esteves Lasmar – IGAM; Vergílius Maro Clemente - IEF; Inês Tourino Teixeira - Secretaria Estadual de Educação SEE; Ênio Resende – EMATER; Matheus Valle de Carvalho e Oliveira – ARSAE MG; Weber Coutinho – Prefeitura Municipal de Belo Horizonte; Nadja Murta Apolinário – Prefeijura Municipal de Ouro Preto; Marcos Joaquim Matoso – Prefeitura de Sete Lagoas; Valter Vilela – COPASA; Dalton Rodrigues de Oliveira – IBRAM; Renato Junio Constâncio – CEMIG; Simone Alvarenga Borja – Associação para Recuperação e Conservação Ambiental em Defesa da Serra da Calçada – ARCA AMASERRA; Marcus Vinícius Polignano – Instituto Guaicuy; Cecília Rute Andrade Silva – CONVIVERDE; **Participaram os seguintes conselheiros suplentes:** Ângela Dolabela Cânfora – IEPHA; Francisco Xavier Maia – Instituto Mineiro de Agropecuária – IMA; Antônio Marcos Generoso Cotta – Prefeitura de Itabirito; Diego Cirino Teixeira – Prefeitura Municipal de Santana do Riacho; Luiz Cláudio de Castro Figueiredo – VALE S.A; José Maria dos Santos – Sindágua MG; Eduardo Nascimento – FETAEMG. **Justificaram ausência os seguintes conselheiros:** Andréia Cristina Barroso Almeida – SEMAD; Adalberto Stanley Marques Alves - ARMBH; Rosângela Maria Bicalho – Prefeitura Municipal de Lagoa Santa; Lairto Divino de Almeida – Prefeitura Municipal de Jaboticatubas; Francisco de Assis de Oliveira – Prefeitura Municipal de Corinto; Wagner Soares Costa – FIEMG; José Antônio da Cunha Melo - Ambiental ABES MG; Paulo Fernandes Cardoso – Fórum Nacional de Sociedade Civil nos Comitês de Bacias Hidrográficas, FONASC CBH; Celso Scalambrini Costa – Anglogold Ashanti; Lívia de Paiva Pacheco - AMPASC; José de Castro Procópio – Associação de Desenvolvimento de Artes e Ofícios ADAO; Tarcísio de Paula Cardoso – Associação Comunitária dos Chacareiros do Maravilha ACOMCHAMA; Julia de Abreu Pinheiro – Instituto Pró Endemicas; Fernanda Alvarenga – Projeto Metamorfose – PROMETA; Ronald Pereira da Silva – Movimento Artistico, Cultural e Ambiental de Caeté – MACACA. **Participaram também**: Elio Domingos, Amanda Amorim, Politácito Santos, Fernanda Oliveira, Dimas Correa, Izabella Resende, Clarissa Dantas, Izabel Nogueira, Gisele Fernandes Sales – Mobilização CBH Rio das Velhas; Alberto Simon, Patrícia Sena, Jaqueline Fonseca – AGB Peixe Vivo; Michelle Parron, Rodrigo de Angelis, Marcelo Silveira, Renato Crispiniano – Comunicação CBH Rio das Velhas; Dalila de Souza Alves, Sidnei Agra, Eduardo Audibert – Consórcio Ecoplan skill, Celia Rennó – ABES MG, Fabiola Nonato – SEMAM/ Itabirito; Izabela Márcia Coelho – ARSAE MG; Maria Tereza Corujô – Movimento pela Preservação da Serra do Gandarela; Leandro Dias – UAI ITALOBT; Livia Nogueira - VALE; José Maia – SUDENE; Leandro Vaz Pereira, Luiz Augusto – Prefeitura de Corinto; Gabriela Santos - Projeto Manuelzão; Marcia Inês – Nucleo Manuelzão Navio Baleia; Jair Paes – Prefeitura de Rio Acima; José Luiz Ribeiro – Centro de Ecologia Integral; Leandro M –PMBH; Tulio Bahia Alves – IGAM; Natalia Uthôa – Terrativa. Após a recepção e credenciamento dos conselheiros e convidados, o Presidente do CBH Rio das Velhas, Sr. Marcus Vinícius Polignano, realiza a abertura da reunião agradecendo a presença de todos e apresenta a pauta: 3 - Informes. 4 - Aprovação da ata da reunião anterior. 5 - Discussão e aprovação da atualização do Plano Diretor de Recursos Hídricos da Bacia do Rio das Velhas 6 - Assuntos gerais. 7 - Encerramento. Item 4 - A ata da reunião anterior é aprovada com 2 abstenções. Na sequência, Polignano passa a palavra para Sidnei Agra, que apresenta o processo de construção e os resultados dos estudos de atualização do Plano Diretor de Recursos Hídricos do Rio das Velhas (PDRH Rio das Velhas). Explica o escopo do PDRH Rio das Velhas, com as etapas de diagnóstico da bacia detalhado por UTE, cenários e prognóstico (projeção demandas), diretrizes com os instrumentos de gestão e arranjo institucional, planos de metas, programas e ações, investimentos por UTE. Caracteriza os conteúdos metodológicos de formulação do PDRH Rio das Velhas como a geração de informação e resultados, análise integrada considerando as agendas temáticas. Concluindo com os programas de ações voltados para a gestão de recursos hídricos (orçamento executivo).. Dando prosseguimento à reunião, Valter Vilela indica Matheus Valle– ARSAE MG, coordenador da CTPC - Câmara Técnica de Plano e Controle para explicar a deliberação cbhvelhas nº 02, de 25 de março de 2015 que *Aprova o Plano Diretor de Recursos Hídricos da Bacia Hidrográfica do Rio das Velhas*. Matheus contextualiza o processo de acompanhamento do PDRH Rio das Velhas desenvolvido em conjunto com Pela CTPC e o Grupo de Acompanhamento de Trabalhos. Explana a participação ativa da CTPC no processo de construção e desenvolvimento das discussões considerando o plano diretor como importante instrumento de gestão. A CTPC recomenda a aprovação do PDRH Rio das Velhas. Ênio Resende – EMATER, expressa a preocupação com a necessidade de desenvolver um trabalho voltado para recarga hídrica na área rural no PDRH Rio das Velhas. Sidnei Agra afirma que esse tema de recarga hídrica na área rural está amplamente previsto no PDRH. Maria Tereza Corujô expõe que o Movimento pela Preservação da Serra do Gandarela encaminhou a presidência do CBH Rio das Velhas, dois documentos. O primeiro no dia 12 de dezembro de 2013, com as considerações sobre o diagnóstico específico da UTE Águas do Gandarela, PDRH Rio das Velhas, contendo alguns esclarecimentos derivados de conhecimento acumulado a partir dos anos de atuação em prol da Serra do Gandarela. O segundo no dia 23 de março de 2015, contendo considerações em

MINUTA DA ATA DA 83ª REUNIÃO ORDINÁRIA REALIZADA EM 25 DE MARÇO DE 2015

relação ao ítem 8 - Disponibilidades Hídricas, do Relatório Final 02 – PDRH Consolidado – Volume I – Revisão 01. Onde consideram muito frágeis e superficiais os estudos hidrogeológicos para determinar tanto a disponibilidade hídrica superficial como subterrânea. Considera que a metodologia utilizada demostra vários itens que não consistem com a realidade do território, conduzindo assim a erros futuros. Como por exemplo, a qualidade da água da UTE do Gandarela que está classificada como marrom o que significa que apresenta problemas com qualidade de água. Porém foi considerado somente um ponto de monitoramento que está próximo a atividades antrópicas, sendo que com exeção desse ponto a maioria dos cursos de água são classificados como de boa qualidade, correspondendo ao oposto do que foi mapeado. Comenta que existem estudos sem vínculos políticos que podem valorar as análises no sentido de melhorar a realidade das regiões. Esclarece que com relação à disponilidade hídrica subterrânea e superficial, o Alto Rio das Velhas precisa ter estudos que correspondem à realidade, pois é esta região que garante água para o abastecimento e estes estudos não podem ficar restritos somente a poços cadastrados e pontos de monitoramento do IGAM, pois essa ferramenta não está atualizada. Explana que a Agenda Azul não pode estar vinculada com as questões de potenciais de mineração nem a questões políticas, e que esta metodologia tem que ser melhor esclarecida para que se faça um bom uso desse instrumento. Solicita à plenária que se crie um grupo de trabalho técnico para analisar o PDRH Rio das Velhas. Sidney Agra justifica que não há outra forma de se estimar vazão superficial a não ser considerando os pontos de monitoramento de vazão existentes. Esclarece que a novidade do Plano Diretor é que o resultado das vazões são por UTEs. O plano recomenda que se faça esse monitoramento por UTE para atualizar nos próximos planos. Explica toda a metodologia utilizada e todos os estudos que foi o embasamento para essa metodologia. Informa que todos os documentos enviados pelo Movimento Gandarela estão sendo incorporados no PDRH. O Plano diretor considera a defasagem do cadastro de poços subterrâneos e superficiais incorporando assim um programa inteiro, que propõe melhorias. Conclui que as correções e as contribuições das audiências públicas estão sendo incorporadas ao documento. Alberto Simon, AGB Peixe Vivo, contextualiza o processo de contratação da Ecoplan skill, e explica que todos os produtos tiveram considerações, correções, adendos e por isso que se percorre a elaboração do plano por 30 messes. Diz que todas as etapas foram discutidas e todos os aspectos técnicos foram incorporados com cuidado e correção, com acompanhamento da CTPC e do Grupo de acompanhamento de Trabalhos – GAT. Explicou que o plano não é do Comitê, mas sim da bacia hidrográfica, que possui vários interlocutores com interesses múltiplos nesse território. Explica que o plano é o documento base que tem possibilidades de inclusão de fatos de novas discussões e alertas. A construção é contínua. Diz que ocorrerão treinamentos para aplicação e utilização do sistema de informações, para que tenha dinamismos nas modificações. Conclui recomendando a aprovação do PDRH Rio das Velhas. Eduardo Nascimento - FETAEMG diz que o plano é um instrumento de interlocução social indicando ações. E não é papel do comitê substituir o Estado, contratando estudos e ações que são de dever do Estado. Conclui dizendo que a mineração no Brasil é uma questão política e o governo não tem controle sobre a mesma, por considerar somente interesses econômicos, Por isso o PDRH tem que priorizar a conservação e preservação das águas. Polignano explica que o plano de bacia é um processo que vai direcionar as ações do Comitê, na qual o objetivo é aprimorar o sistema e subsidiar a gestão de bacia. Leandro Dias – UAI ITALOBT reforça a preocupação causada pelos impactos da mineração das Mina do Pico e do Sapecado sobre as nascentes da bacia do Rio Itabirito, e sugere ao IGAM que se faça uma revisão nas outorgas da Vale. Polignano solicita para Leandro formalizar por escrito essa demanda. Túlio Bahia Alves – IGAM explica que o Estado acompanhou todo o processo de construção do plano, vai participar dos treinamentos e apoia a aprovação do mesmo. Valter Vilela apresenta ao plenário a minuta de deliberação CBH Velhas, que *Aprova o Plano Diretor de Recursos Hídricos da Bacia Hidrográfica do Rio das Velhas.* A deliberação é aprovada por unanimidade. Não havendo mais nenhum assunto a tratar, Marcus Vinícius Polignano encerra a reunião, da qual se lavrou a presente ata.

Marcus Vinicius Polignano
Presidente

Valter Vilela Cunha
Secretário

ATA DE REUNIÃO APROVADA EM ___ DE _____ DE 2015

COMITÊ DA BACIA HIDROGRÁFICA DO RIO DAS VELHAS

GESTÃO 2013-2017

LISTA DE PRESENÇA – 83ª REUNIÃO ORDINÁRIA

Belo Horizonte, 25 de março de 2015

Associação Executiva de Apoio à Gestão de Bacias Hidrográficas Peixe Vivo

PODER PÚBLICO ESTADUAL

	INSTITUIÇÃO / ENTIDADE	CONSELHEIRO	TELEFONE/ E-MAIL	ASSINATURA
1	**Instituto Mineiro de Gestão das Águas - IGAM**	**Breno Esteves Lasmar**	**breno.lasmar@meioambiente.mg.gov.br; (31) 3915-1252**	
	Secretaria de Estado de Agricultura, Pecuária e Abastecimento - SEAPA	Amarildo José Brumano Kalil	amarildo.kalil@agricultura.mg.gov.br; (31) 3915-8503	
2	**Instituto Estadual de Florestas - IEF**	**Vergílius Maro Clemente**	**vergilius.maro@meioambiente.mg.gov.br; (31) 3915-1351**	
	Fundação Rural Mineira - RURALMINAS	Aretha Machado Aguiar Floriano Peixoto	aretha.peixoto@ruralminas.mg.gov.br (31)3915-9700	
3	**Secretaria Estadual de Educação - SEE**	**Inês Tourino Teixeira**	**tematicas.ambiental@educacao.mg.gov.br; (31) 3915-3764**	
	Instituto do Patrimônio Histórico e Artístico de Minas Gerais - IEPHA	Ângela Dolabela Cânfora	Angela.canfora@iepha.mg.gov.br; (31) 3235-2800	
4	**Secretaria de Estado de Meio Ambiente e Desenvolvimento Sustentável - SEMAD**	**Andreia Cristina Barroso Almeida**	**andreia.almeida@meioambiente.mg.gov.br; (31) 3228-7704**	
	Secretaria de Estado de Desenvolvimento Econômico - SEDE	João Luiz Teixeira Andrade	Joao.andrade@desenvolvimento.mg.gov.br; (31) 3915-2986	
5	**Empresa de Assistência Técnica e Extensão Rural do Estado de Minas Gerais - EMATER**	**Ênio Resende de Souza**	**enio@emater.mg.gov.br; (31) 3349-8219 / (31) 3349-8071**	
	Instituto Mineiro de Agropecuária - IMA	Francisco Xavier Maia	xavier.maia@ima.mg.gov.br; (31) 3915-8777	

COMITÊ DA BACIA HIDROGRÁFICA DO RIO DAS VELHAS

GESTÃO 2013-2017

LISTA DE PRESENÇA – 83ª REUNIÃO ORDINÁRIA

Belo Horizonte, 25 de março de 2015

Associação Executiva de Apoio à Gestão de Bacias Hidrográficas Peixe Vivo

PODER PÚBLICO ESTADUAL

	INSTITUIÇÃO / ENTIDADE	CONSELHEIRO	TELEFONE/ E-MAIL	ASSINATURA
6	**Agência Reguladora de Serviços de Abastecimento de Água e Esgotamento Sanitário do Estado de Minas Gerais – ARSAE-MG**	**Matheus Valle de Carvalho e Oliveira**	**matheus.valle@arsae.mg.gov.br; (31) 3915-8072/8070**	
	Secretaria de Estado de Saúde	Maria Berenice Cardoso Martins Vieira	vigambiental.bh@saude.mg.gov.br; (31) 3215-7382 / 7383	
7	**Policia Civil de Minas Gerais**	**Afrânio Lúcio Vasconcelos**	**dema@pc.mg.gov.br; (31) 9806-0867 / (31) 9731-0199**	
	Agência de Desenvolvimento da Região Metropolitana de Belo Horizonte -ARMBH	Adalberto Stanley Marques Alves	adalberto.alves@agenciarmbh.mg.gov.br (31) 3916-8101	

COMITÊ DA BACIA HIDROGRÁFICA DO RIO DAS VELHAS

GESTÃO 2013-2017

LISTA DE PRESENÇA – 83ª REUNIÃO ORDINÁRIA

Belo Horizonte, 25 de março de 2015

Associação Executiva de Apoio à Gestão de Bacias Hidrográficas Peixe Vivo

PODER PÚBLICO MUNICIPAL

	INSTITUIÇÃO / ENTIDADE	CONSELHEIRO	TELEFONE/ E-MAIL	ASSINATURA
8	**Prefeitura Municipal de Belo Horizonte**	**Weber Coutinho**	**(31) 3277.5192 / 9811.7340 webercoutinho@yahoo.com.br / webercoutinho@pbh.gov.br;**	
	Prefeitura Municipal de Lagoa Santa	Rosangela Maria Bicalho	(31) 3688.1369 / 8817-5002 meioambiente@lagoasanta.mg.gov.br / rosangella.bicalho@gmail.com	
9	**Prefeitura Municipal de Nova Lima**	**Roberto Messias Franco**	**meioambiente@pnl.mg.gov.br; recursos.hidricos@yahoo.com.br; (31) 3541-4832 / (31) 3541-2950**	
	Prefeitura Municipal de Rio Acima	Werley Gonçalves dos Santos Júnior	meioambiente@prefeiturarioacima.mg.gov.br; (31) 3545-2561 / 3545-1544	
10	**Prefeitura Municipal de Ouro Preto**	**Nadja Murta Apolinário**	**nadja.apolinario@ouropreto.mg.gov.br; (31) 3559-3246 / (31) 8390-3154**	
	Prefeitura Municipal de itabirito	Antônio Marcos Generoso Cotta	generoso.grupojac@gmail.com; (31) 3561-4009 / (31) 9743-6499	
11	**Prefeitura Municipal de Ribeirão das Neves**	**Rodrigo Hott Pimenta**	**(31) 8783.2473 / 3364.9701 rodrigohottpimenta@gmail.com**	
	Prefeitura Municipal de Santana do Riacho	Diego Cirino Teixeira	agricultura@santanadoriacho.mg.gov.br; (31) 3718-6104 / (31) 8864-0419	
12	**Prefeitura Municipal de Jaboticatubas**	**Lairto Divino de Almeida**	**meioambiente@jaboticatubas.mg.gov.br; lairtosema@gmail.com; (31) 3683-1233 / (31) 9952-4954**	
	Prefeitura Municipal de Baldim	Maria Mércia Rodrigues	m.ambiente@baldim.mg.gov.br; pagusv@yahoo.com.br; (31) 3718-1255 / (31) 8402-3628 / (9751-1587	

COMITÊ DA BACIA HIDROGRÁFICA DO RIO DAS VELHAS

GESTÃO 2013-2017

LISTA DE PRESENÇA – 83ª REUNIÃO ORDINÁRIA

Belo Horizonte, 25 de março de 2015

Associação Executiva de Apoio à Gestão de Bacias Hidrográficas Peixe Vivo

PODER PÚBLICO MUNICIPAL

	INSTITUIÇÃO / ENTIDADE	CONSELHEIRO	TELEFONE/ E-MAIL	ASSINATURA
13	**Prefeitura Municipal de Sete Lagoas**	**Marcos Joaquim Matoso**	**secretario.meioambiente@setelagoas.mg.gov.br ; mattoso.marcos@gmail.com; (31) 3771-9441 / (31) 9981-0742**	
	Prefeitura Municipal de Funilândia	Elton Dias Barcelos	admfunil@gmail.com / gabiente@funilandia.mg.gov.br(31)3713-6229 / 8410-5843	
14	**Prefeitura Municipal de Corinto**	**Francisco de Assis de Oliveira**	**meioambiente@prefeituradecorinto.com.br 38-3751-3588 / 38-9937-1966**	
	Prefeitura Municipal de Morro da Garça	André Ribeiro do Rego	meioambiente@morrodagraca.mg.gov.br; (38) 3725-1133 / (38) 9984-2031	

COMITÊ DA BACIA HIDROGRÁFICA DO RIO DAS VELHAS

GESTÃO 2013-2017

LISTA DE PRESENÇA – 83ª REUNIÃO ORDINÁRIA

Belo Horizonte, 25 de março de 2015

Associação Executiva de Apoio à Gestão de Bacias Hidrográficas Peixe Vivo

USUÁRIOS

	INSTITUIÇÃO / ENTIDADE	CONSELHEIRO	TELEFONE/ E-MAIL	ASSINATURA
15	**COPASA**	**Valter Vilela**	**valter.cunha@copasa.com.br; (31) 3250-2065**	
	COPASA	Valéria Caldas Barbosa	valeria.barbosa@copasa.com.br; (31) 3250-1848 / (31) 9282-2609	
16	**SAAE - SERVIÇO AUTÔNOMO DE ÁGUA E ESGOTO – CAETÉ - MG**	**Fabiana Queiroga Perry**	**saaecaetetecnico@yahoo.com.br; (31) 3651-5100 / (31) 8396-8728**	
	SAAE - SERVIÇO AUTÔNOMO DE ÁGUA E ESGOTO – ITABIRITO - MG	Wagner José Silva Melillo	wagner.melillo@saaeita.mg.gov.br (31) 3561-3099	
17	**FIEMG – FEDERAÇÃO DAS IND. DO ESTADO DE MINAS GERAIS**	**Wagner Soares Costa**	**costasw@fiemg.com.br (31) 3263-4501 / 8881-9667**	
	HOLCIM Brasil S.A	Marcos Otávio Reis Versiani	marcos.versiani@holcim.com; (31) 3660-9124 / (31) 9241-1876	
18	**IBRAM - INSTITUTO BRASILEIRO DE MINERAÇÃO**	**Dalton Rodrigues de Oliveira**	**dalton.oliveira@gerdau.com.br; (31) 3749-2967 / 8391-0246**	
	VALE S.A.	Luiz Cláudio de Castro Figueiredo	luiz.castro.figueiredo@vale.com; (31) 3916-2281 / (31) 9814-9793	
19	**CEMIG GERAÇÃO E TRANSMISSÃO S.A. – CEMIG GT**	**Renato Junio Constâncio**	**renato.constancio@cemig.com.br; (31) 3506-4206**	
	Anglogold Ashanti - Córrego do Sítio Mineração S.A	Celso Scalambrini Costa	ccscalambrini@anglogoldashanti.com.br; (31) 3589-1766 / (310 9919-3231	

COMITÊ DA BACIA HIDROGRÁFICA DO RIO DAS VELHAS

GESTÃO 2013-2017

LISTA DE PRESENÇA – 83ª REUNIÃO ORDINÁRIA

Belo Horizonte, 25 de março de 2015

Associação Executiva de Apoio à Gestão de Bacias Hidrográficas Peixe Vivo

USUÁRIOS

	INSTITUIÇÃO / ENTIDADE	CONSELHEIRO	TELEFONE/ E-MAIL	ASSINATURA
20	**Federação da Agricultura e Pecuária do Estado de Minas Gerais – FAEMG**	**Carlos Alberto Santos Oliveira**	**carlosalberto@faemg.org.br; (31) 3074-3045 / (31) 8646-2355**	
	União Agropecuária importação e Exportação de Bebidas Ltda – UNIAGRO	Walter Caetano Pinto	contabilidade@grupogermana.com.br; (31) 8399-5007	
21	**Associação dos Municípios do Circuito Turístico Parque Nacional da Serra do Cipó – AMPASC**	**Lívia de Paiva Pacheco**	**liviadepaiva@yahoo.com.br; gestor@circuitoserradocipo.org.br; (31) 3484-1614 / (31) 9988-4468**	
	Associação do Circuito Turístico das Grutas – ACG	Magno Pereira Marques	gestor@circuitodasgrutas.com.br; (31) 9277-0041 / (31) 9236-3757 / (31)3775-2329	

COMITÊ DA BACIA HIDROGRÁFICA DO RIO DAS VELHAS

GESTÃO 2013-2017

LISTA DE PRESENÇA – 83ª REUNIÃO ORDINÁRIA

Belo Horizonte, 25 de março de 2015

Associação Executiva de Apoio à Gestão de Bacias Hidrográficas Peixe Vivo

SOCIEDADE CIVIL

	INSTITUIÇÃO / ENTIDADE	CONSELHEIRO	TELEFONE/ E-MAIL	ASSINATURA
22	**Associação Para Recuperação e Conservação Ambiental em Defesa da Serra da Calçada – ARCA AMASERRA**	**Simone Alvarenga Borja**	**botrel31@gmail.com (31) 8413-9494**	
	Fórum Nacional de Sociedade Civil nos Comitês de Bacias Hidrográficas – FONASC CBH	Paulo Fernandes Cardoso	paulinhofcardoso@yahoo.com.br; (31) 8842-7944 / (31) 3434-0581	
23	**Associação Brasileira de Engenharia Sanitária e Ambiental – ABES-MG**	**José Antônio da Cunha Melo**	**jacmelo50@hotmail.com; (31) 9814-1379**	
	Sindicato dos Trabalhadores nas Indústrias de Purificação e Distribuição de Água e em Serviços de Esgoto– SiNDÁGUA-MG	José Maria dos Santos	zemaria@sindagua.com.br; secretaria@sindagua.com.br; (31) 3297-7227 / (31) 8430-0959	
24	**CONVIVERDE**	**Cecília Rute de Andrade Silva**	**cecirandrade@yahoo.com.br, (31) 3351.3009 / 8787.3351**	
	Federação dos Trabalhadores na Agricultura do Estado de Minas Gerais – FETAEMG	Eduardo Nascimento	fetaemg@fetaemg.org.br; (31) 3073-0000	
25	**Instituto Guaicuy - SOS Rio das Velhas**	**Marcus Vinícius Polignano**	**mupoli@medicina.gov.br; (31) 3409-9818 / (31) 9185-3881**	
	4 Cantos do Mundo	Carolina de Moura Campos	carolcampos@4cantosdomundo.org.br; (31) 3575-3244 / (31) 9111-9359	
26	**Associação de Desenvolvimento de Artes e Ofícios – ADAO**	**José de Castro Procópio**	**procopiodecastro@gmail.com; (31) 3712-8012 / (31) 9629-2735**	
	Instituto Pró-Endêmicas	Julia de Abreu Pinheiro	pinheiro.julia@gmail.com; (31) 9846-8857	

COMITÊ DA BACIA HIDROGRÁFICA DO RIO DAS VELHAS

GESTÃO 2013-2017

LISTA DE PRESENÇA – 83ª REUNIÃO ORDINÁRIA

Belo Horizonte, 25 de março de 2015

Associação Executiva de Apoio à Gestão de Bacias Hidrográficas Peixe Vivo

SOCIEDADE CIVIL

	INSTITUIÇÃO / ENTIDADE	CONSELHEIRO	TELEFONE/ E-MAIL	ASSINATURA
27	**Associação Comunitária dos Chacareiros do Maravilha – ACOMCHAMA**	**Tarcísio de Paula Cardoso**	**tapaucar@yahoo.com.br; (31) 3474-7442 / 9612-2232**	
	Projeto Metamorfose – PROMETA	Fernanda Figueiredo Machado de Alvarenga	prometamorfose@yahoo.com.br; (38) 9915-5844	
28	**Movimento Artístico, Cultural e Ambiental de Caeté – MACACA**	**Ronaldo Pereira da Silva**	**(31)8507-7462 / 3789-5318 rcandin@yahoo.com.br; omacaca@yahoo.com.br;**	
	Conselho Comunitário Unidos pelo Ribeiro de Abreu – COMUPRA	Itamar de Paula Santos	itamar@comupra.org.br; (31) 3434-2754 / (31) 9928-0947	

COMITÊ DA BACIA HIDROGRÁFICA DO RIO DAS VELHAS

GESTÃO 2013-2017

LISTA DE PRESENÇA CONVIDADOS – 83ª REUNIÃO ORDINÁRIA

Belo Horizonte, 25 de março de 2015

	NOME	INSTITUIÇÃO / ENTIDADE	TELEFONE	E-MAIL
1.	Alberto S. Schvartzman	AGB Peixe Vivo	(31) 3207-8500	ditoc@agbpeixevivo.org.br
2.	Elio Domingos Neto	Mobilização CBH Velhas		
3.	Jacqueline E. Fonseca	AGB Peixe Vivo	(31) 3207-8500	jacqueline.fonseca@agbpeixevivo.org.br
4.	Dalila de Souza Alves	Consórcio Ecoplan Skill	31 87954998	dalila.alves@ecoplan.com.br
5.	Célia R. A. Renno	ABES MG	3224.8248	celia.renno@gmail.com
6.	Fabíola de P.F. Monato	SEMAM/ITABIRITO-MG	(31) 8887-9621	faecologa@yahoo.com.br
7.	Izabela Márcia Coelho de Abreu	ARSAE-MG	(31) 92392346	izabela.abreu@arsae.mg.gov.br
8.	Leandro Dias Oliveira	UAI - ITALOBT	31 8555 7482	leandrodiasolq@gmail.com
9.	Maria Teresa Carijó	Mov. Gandarela	(31) 93851339	tespca@gmail.com
10.	Dimas Correa	mobilização	32228350	dimas.correa@cbhvelhas.org.br
11.	Patrícia Seno	AGB PV	3207-8500	patricia.seno@agbpeixevivo.org.br
12.	Clarissa B. Dantas	Equipe de mobilização CBH Velhas	(31) 3222-8350	clarissa.dantas@cbhvelhas.org.br
13.	Izabel G. Nogueira	Cbh Velhas	(31) 3222 8350	izabel.nogueira@cbhvelhas.org.br

COMITÊ DA BACIA HIDROGRÁFICA DO RIO DAS VELHAS

GESTÃO 2013-2017

LISTA DE PRESENÇA CONVIDADOS – 83ª REUNIÃO ORDINÁRIA

Belo Horizonte, 25 de março de 2015

	NOME	INSTITUIÇÃO / ENTIDADE	TELEFONE	E-MAIL
14.	Amanda de Amorim Pinto	CBH Rio Velhas - E.M	31-32228350	amanda.amorim@cbhvelhas.org.br
15.	Gisele Fernandes de Sales	CBH Rio das Velhas	31-32228350	gisele.fernandes@cbhvelhas.org.br
16.	Lívia Nogueira	VALE S.A	31 3916 2284 8734-7862	livia.nogueira@vale.com
17.	Jeane Carvalho	IGAM	31 39168853	jeane.carvalho@meioambiente.mg.gov.br
18.	José Aparício J SL	Sindágua	(31) 84398257	[illegible]@sindagua.com.br
19.	Leandro Vaz Pereira	Pref. Corinto	38-9997-0145	leoieg10@outlook.com
20.	Gabriele Santos	Projeto Manuelzão	3409-9818	gabrielesantos37@hotmail.com
21.	Mércia Inês P. Nascimento	Núcleo Manuelzão [illegible]	99086863	merciain@hc.ufmg.br
22.	Jair Paes	Pref. Rio Acima	31-9136-3429	[illegible]paes@hotmail.com
23.	José Luiz Ribeiro de Carvalho	Centro de Ecologia Integral		zeluiz@ecologiaintegral.org.br
24.	[illegible]	PM.B.H. [illegible]	88422097	[illegible]@[illegible].com
25.	Túlio Bahia Alves	IGAM	3915-1313	tulio.bahia@meioambiente.mg.gov.br
26.	Natalia Ulhôa	TERRATIVA	31 8888-0194	nataliaulhoa@gmail.com

COMITÊ DA BACIA HIDROGRÁFICA DO RIO DAS VELHAS

GESTÃO 2013-2017

LISTA DE PRESENÇA CONVIDADOS – 83ª REUNIÃO ORDINÁRIA

Belo Horizonte, 25 de março de 2015

	NOME	INSTITUIÇÃO / ENTIDADE	TELEFONE	E-MAIL
27.	LUIZ AUGUSTO	CORINTO PREFEITURA MUNICIPAL	038-99197014	GUTO.FERREIRAA@HOTMAIL
28.				
29.				
30.				
31.				
32.				
33.				
34.				
35.				
36.				
37.				
38.				
39.				

ATIVIDADES E REGISTROS

Câmara Técnica Institucional e Legal

CTIL

Ofício Circular CTIL 001/2015

Belo Horizonte, 21 de janeiro de 2015

REF.: Reunião Ordinária – CTIL

Prezado (a) Senhor (a),

Em continuidade às atividades desenvolvidas pela Câmara Técnica Institucional e Legal do Comitê da Bacia Hidrográfica do Rio das Velhas, convidamos para Reunião Ordinária que será realizada no **dia 27 de janeiro de 2015, com início às 14h00, na sede do CBH Rio das Velhas, localizada à Rua dos Carijós, n° 150, 10° andar - Centro, Belo Horizonte.**

Pauta:

14h00 às 14h10 – Chegada e recepção dos Conselheiros (as) e Convidados(as);

14h10 às 14h30 – Aprovação das atas – reuniões realizadas em 05 de agosto e 28 de novembro de 2014; (anexo 1 e 2)

14h30 às 15h30 – Minuta de Deliberação que dispõe sobre os mecanismos para a seleção de estudos, projetos e obras a serem beneficiados com os recursos da cobrança pelo uso dos recursos hídricos no âmbito do CBH Rio das Velhas – (Material será encaminhado após reunião da CTPC dia 22/01);

15h30 às 16h00 – Assuntos gerais e encaminhamentos para Reunião Plenária do CBH Rio das Velhas (11 de fevereiro de 2015).

Quaisquer informações complementares e a confirmação de sua presença ou representante poderão ser feitas através do telefone (31) 3222-8350 ou por meio do endereço eletrônico clarissa.dantas@cbhvelhas.org.br .

Atenciosamente,

Marcus Vinícius Polignano

Presidente da Câmara Técnica Institucional e Legal - CTIL

Aos 20 dias do mês de março de 2015, às 14h00min, reuniram-se os conselheiros da Câmara Técnica Institucional e Legal - CTIL, na sala de reuniões do CBH Rio das Velhas, localizada na Rua dos Carijós, nº 150, Centro, Belo Horizonte - MG. **Participaram os seguintes conselheiros titulares**: Marcus Vinícius Polignano – Instituto Guaicuy; Breno Esteves Lasmar – IGAM; Lívia Gamboge – ARSAE; Denise Bernardes Couto – FIEMG. **Participaram também:** Izabela Abreu - ARSAE; Clarissa Dantas – Equipe de Mobilização CBH Rio das Velhas; Politácito Santos – Equipe de Mobilização CBH Rio das Velhas; Alberto Simon Schvartzman – AGB Peixe Vivo; Matheus Valle – CTPC. Alberto Simon Schvartzman inicia a reunião destacando a importância da atualização do Plano de Recursos Hídricos – PDRH no âmbito da gestão das águas, além disso, relata que a atualização do plano corresponde um processo que iniciou no final de 2012, e por esse motivo foram elaborados diversos produtos ao longo desse período. Desta forma, a aprovação da atualização do plano versa acerca desse processo, portanto na execução de diversas etapas, incluindo a metodologia desenvolvida e aprovação dos diferentes produtos produzidos pela empresa contratada. Matheus Valle destaca a participação da Câmara Técnica de Planejamento e Controle - CTPC nesse processo, todas as reuniões da CTPC os produtos foram direta ou indiretamente analisados. Breno Esteves Lasmar relata que durante esse processo todos os produtos foram disponibilizados no portal do PDRH Velhas, desta maneira contribuindo para seu acompanhamento. Alberto Simon realiza uma breve apresentação sobre o conteúdo do PDRH e seu desdobramento, incluindo seus procedimentos metodológicos. Ademais, há marcos metodológicos importantes no que tange à elaboração da atualização do plano: geração de informações e resultados por UTE ou SCBH; análise integrada considerando as agendas; desenvolvimento do orçamento executivo para a gestão dos recursos hídricos. Breno destaca a importância da incorporação da deliberação, aprovada pelo CERH, que estabelece critérios para definir situação de escassez hídrica do Estado. Além disso, o comitê precisa definir os usos prioritários da bacia. Breno recomenda algumas alterações na deliberação que dispõe acerca da aprovação do PDRH: no art.1° não há necessidade de escrever o termo “anexo a esta deliberação”; art.2° fica delegada à CTIL e não a CTPC a função de adequação de redação PDRH e não de conteúdo; art.3° recomenda-se retirar o termo “naquilo em que for contraria a esta e às disposições do plano”, uma vez que os estudos para atualização consideraram o PDRH anterior. Marcus Vinícius Polignano destaca que a aprovação do PDRH é a

ratificação de um processo que ocorreu em 30 meses, nesse intervalo foram executadas diversas etapas que originarão os relatórios parciais e finais. Por fim, os conselheiros presentes aprovaram a proposta de deliberação que cria o Subcomitê Poderoso Vermelho. Encerrando os itens de pauta, o coordenador Polignano encerra a reunião da qual se lavrou a presente ata.

Marcus Vinícius Polignano

Coordenador Geral da Câmara Técnica Institucional e Legal - CTIL

COMITE DA BACIA HIDROGRAFICA DO RIO DAS VELHAS

LISTA DE PRESENÇA – REUNIÃO ORDINÁRIA CTIL

Câmara Técnica Institucional e Legal

Belo Horizonte, 20 de março de 2015, 14h00

Associação Executiva de Apoio à Gestão de Bacias Hidrográficas Peixe Vivo

Titular em negrito/Suplente em branco

	NOME	INSTITUIÇÃO / ENTIDADE	TELEFONE/ E-MAIL	ASSINATURA
1.	**Breno Esteves Lasmar**	**IGAM** **PODER PÚBLICO ESTADUAL**	breno.lasmar@meioambiente.mg.gov.br (31) 3915-1527	
	Ênio Resende	**EMATER** PODER PÚBLICO ESTADUAL	enio@emater.mg.gov.br (31) 3349-8234 / (31) 3349-8071	
2.	**Lívia Gamboge** Izabela Abreu	**ARSAE** **PODER PÚBLICO ESTADUAL**	livia.gamboge@arsae.mg.gov.br (31) 3915-8015	
	EM ABERTO	EM ABERTO PODER PÚBLICO ESTADUAL	EM ABERTO	
3.	**Lairto Divino de Almeida**	**PREFEITURA DE JABOTICATUBAS** **PODER PÚBLICO MUNICIPAL**	meioambiente@jaboticatubas.mg.gov.br 31-99524954/31-36831233	
	EM ABERTO	EM ABERTO PODER PÚBLICO MUNICIPAL	EM ABERTO	
4.	**Roberto Messias Franco**	**PREFEITURA MUNICIPAL DE NOVA LIMA** **PODER PÚBLICO MUNICIPAL**	robertomessiasfrancomeioambiente@pnl.mg.gov.br recurso.hidrico@yahoo.com.br (31) 3541-2950	
	EM ABERTO	EM ABERTO PODE PÚBLICO MUNICIPAL	EM ABERTO	

COMITE DA BACIA HIDROGRAFICA DO RIO DAS VELHAS

LISTA DE PRESENÇA – REUNIÃO ORDINÁRIA CTIL

Câmara Técnica Institucional e Legal

Belo Horizonte, 20 de março de 2015, 14h00

Associação Executiva de Apoio à Gestão de Bacias Hidrográficas Peixe Vivo

Titular em negrito/Suplente em branco

	NOME	INSTITUIÇÃO / ENTIDADE	TELEFONE/ E-MAIL	ASSINATURA
5.	**Valter Vilela Cunha**	**COPASA USUÁRIO**	valter.cunha@copasa.com.br (31) 3250-2065	
	EM ABERTO	USUÁRIO	EM ABERTO	
6.	**Denise Bernardes Couto**	**FIEMG USUÁRIO**	dcouto@fiemg.com.br (31) 3263-4508	
	Carlos Alberto Oliveira	FAEMG USUÁRIO	carlosalberto@faemg.org.br (31) 3074-3045/(31)8646-2355	
7.	**Marcus Vinícius Polignano**	**INSTITUTO GUAICUY SOCIEDADE CIVIL**	mupoli@medicina.ufmg.br (31)3409-9818/(31)9185-3881	
	EM ABERTO	SOCIEDADE CIVIL	EM ABERTO	
8.	**Rodrigo Lemos**	**FONASC SOCIEDADE CIVIL**	rodrigo_slemos@yahoo.com.br (31) 8649-2029	
	EM ABERTO	SOCIEDADE CIVIL	EM ABERTO	

COORDENADOR: Marcus Vinícius Polignano
SECRETÁRIA: Denise Bernardes Couto

COMITE DA BACIA HIDROGRAFICA DO RIO DAS VELHAS

LISTA DE PRESENÇA

REUNIÃO ORDINÁRIA CTIL

Belo Horizonte, 20 de março de 2015 – 14h

	NOME	INSTITUIÇÃO / ENTIDADE	TELEFONE/ E-MAIL	ASSINATURA
1.	ALBERTO S. SCHWARTZMAN	AGB PEIXE VIVO	(31) 3207-8500 DITEC@AGBPEIXEVIVO.ORG	[illegible]
2.	MATHEUS VALLE	CTPC CBH VELHAS	3915-8070 matheus.valle@arsae.mg.gov.br	[illegible]
3.	Politácito R. Santos	Equipe mobilização CBHvelhas	politacito@cbhvelhas.org.br	[illegible]
4.	Clarissa B. Dantas	Equipe Mobilização CBH velhas	3222-8350	[illegible]
5.				
6.				
7.				
8.				
9.				
10.				
11.				
12.				
13.				
14.				

Ofício Circular CTIL 002/2015

Belo Horizonte, 26 de janeiro de 2015

REF.: Alteração Reunião Ordinária – CTIL

Prezado (a) Senhor (a),

Com objetivo de viabilizar as discussões necessárias para a próxima Reunião Ordinária da CTIL, a ser realizada no dia 27 de janeiro (terça feira), o horário de início da mesma foi **ALTERADO para 13 horas, na sede do CBH Rio das Velhas, localizado na Rua dos Carijós, n° 150 - 10° andar, Belo Horizonte.**

Nesta oportunidade, atendendo a solicitação do Presidente do CBH Rio das Velhas, Marcus Vinicius Polignano, a CTIL irá discutir junto à CTPC a minuta da DN sobre a seleção de estudos, projetos e obras, discutida na última reunião CTPC, a fim de propor alguns ajustes de conteúdo e forma. Nesse sentido, a pedido do Coordenador da CTIL, Marcus Vinícius Polignano, envio a adequação na pauta:

Pauta:
13h00 às 15h00 – Discussão minuta de Deliberação que dispõe sobre os mecanismos para a seleção de estudos, projetos e obras a serem beneficiados com os recursos da cobrança pelo uso dos recursos hídricos no âmbito do CBH Rio das Velhas (anexo 1)
15h00 às 15h30 – Aprovação das atas – reuniões realizadas em 05 de agosto e 28 de novembro de 2014; (anexo 2 e 3)
15h30 às 16h00 – Assuntos gerais e encaminhamentos para Reunião Plenária do CBH Rio das Velhas (11 de fevereiro de 2015).

Quaisquer informações complementares e a confirmação de sua presença ou representante poderão ser feitas através do telefone (31) 3222-8350 ou por meio do endereço eletrônico clarissa.dantas@cbhvelhas.org.br .

Atenciosamente,

Marcus Vinícius Polignano
Presidente da Câmara Técnica Institucional e Legal - CTIL

Aos 27 dias do mês de janeiro de 2015, às 13h00min, reuniram-se os conselheiros da Câmara Técnica Institucional e Legal - CTIL, na sala de reuniões do CBH Rio das Velhas, localizada na Rua dos Carijós, nº 150, Centro, Belo Horizonte - MG. **Participaram os seguintes conselheiros titulares**: Marcus Vinícius Polignano – Instituto Guaicuy; Ênio Resende – EMATER; Valter Vilela Cunha – COPASA; Rodrigo Lemos – FONASC. **Participaram também:** Izabela Abreu - ARSAE; Clarissa Dantas – Equipe de Mobilização CBH Rio das Velhas; Odorico Pereira de Araújo - FIEMG; David França Carvalho – AGB Peixe Vivo. Após as modificações acerca de conteúdo em reunião conjunta com a CTPC, Marcus Vinícius Polignano inicia a discussão sobre aspectos de forma da minuta de Deliberação que dispõe sobre os mecanismos para a seleção de estudos, projetos e obras a serem beneficiados com os recursos da cobrança pelo uso dos recursos hídricos no âmbito do CBH Rio das Velhas. Odorico alerta que a questão de editais para apresentação de propostas, as mesmas não necessariamente contam com discriminação de custos, dessa maneira é necessário sempre explicitar no edital que os mesmos não necessariamente serão contratados. Assim sugere que a partir do artigo nono da minuta seja suprimido e tais aspectos constem como restrições e definições no edital, melhor nomeado por chamamento. Nesse sentido alteram a ementa para "Dispõe sobre os mecanismos para a seleção de *demandas* espontâneas de estudos, projetos e obras que poderão ser beneficiados com os recursos da cobrança pelo uso dos recursos hídricos, no âmbito do CBH Rio das Velhas, detalhados no Plano Plurianual de Aplicação, para execução em 2015 a 2017". Considerando tal modificação é feita adequação no artigo primeiro. Izabela comenta que a demanda as demandas induzidas são próprias do Comitê, Plenário e Diretoria. Assim a deliberação tratará de demandas espontâneas, sendo necessário conceituar de que se trata tal expressão. Dessa maneira, o artigo 3º passa a ter a seguinte redação: "Para os fins desta Deliberação, as demandas espontâneas de estudos, projetos e obras são aquelas oriundas de convocação ampla promovida pelo CBH Rio das Velhas, por meio de Ofício Circular. Paragrafo único - Com objetivo de atender o máximo de demandas apresentadas na bacia hidrográfica, será previsto na convocação um valor financeiro máximo por demanda de estudo, projeto e obra.". Artigo 5º Ênio indaga sobre a necessidade de especificar o prazo, 2015-2017 e Polignano esclarece ser o planejamento relacionado ao PPA desse prazo. Ainda em relação ao artigo 5º define-se sobre o conteúdo mínimo de apresentação por Subcomitê e o que fazer em caso de não haver

Subcomitê na UTE. Referente ao artigo 6º restringe-se que demandas de saneamento serão apresentadas por municípios ou autarquias municipais de saneamento e sobre quais rubricas poderão ser solicitadas. No artigo 9º ficam suprimidos os parágrafos que especificam critérios de pontuação e passa a ser definido por avaliação técnica da AGB Peixe Vivo a hierarquização das propostas para avaliação da CTPC. Tal redação fica explicitada no artigo 10. Demais artigos permanecem com a redação sem alteração. Odorico menciona ser importante na fase de elaboração do chamamento constar a definição da instância de recurso. Por fim, os conselheiros presentes aprovaram as atas das reuniões realizadas em 05 de agosto e 28 de novembro de 2014 sem alterações. Encerrando os itens de pauta, o coordenador Polignano encerra a reunião da qual se lavrou a presente ata.

Marcus Vinícius Polignano

Coordenador Geral da Câmara Técnica Institucional e Legal - CTIL

COMITE DA BACIA HIDROGRAFICA DO RIO DAS VELHAS

LISTA DE PRESENÇA – REUNIÃO ORDINÁRIA CTIL

Câmara Técnica Institucional e Legal

Belo Horizonte, 27 de janeiro de 2015, 13h

Titular em negrito/Suplente em branco

	NOME	INSTITUIÇÃO / ENTIDADE	TELEFONE/ E-MAIL	ASSINATURA
1.	**Breno Esteves Lasmar**	**IGAM** **PODER PÚBLICO ESTADUAL**	breno.lasmar@meioambiente.mg.gov.br (31) 3915-1527	
	Ênio Resende	**EMATER** PODER PÚBLICO ESTADUAL	enio@emater.mg.gov.br (31) 3349-8234 / (31) 3349-8071	
2.	representado por Izabela Abreu **Lívia Gamboge**	**ARSAE** **PODER PÚBLICO ESTADUAL**	Izabela.abreu@arsae.mg.gov.br livia.gamboge@arsae.mg.gov.br (31) 3915-8015	Izabela Abreu
	EM ABERTO	EM ABERTO PODER PÚBLICO ESTADUAL	EM ABERTO	
3.	**Lairto Divino de Almeida**	**PREFEITURA DE JABOTICATUBAS** **PODER PÚBLICO MUNICIPAL**	meioambiente@jaboticatubas.mg.gov.br 31-99524954/31-36831233	
	EM ABERTO	EM ABERTO PODER PÚBLICO MUNICIPAL	EM ABERTO	
4.	**Roberto Messias Franco**	**PREFEITURA MUNICIPAL DE NOVA LIMA** **PODER PÚBLICO MUNICIPAL**	robertomessiasfrancomeioambiente@pnl.mg.gov.br recurso.hidrico@yahoo.com.br (31) 3541-2950	
	EM ABERTO	EM ABERTO PODE PÚBLICO MUNICIPAL	EM ABERTO	

COMITE DA BACIA HIDROGRAFICA DO RIO DAS VELHAS

LISTA DE PRESENÇA – REUNIÃO ORDINÁRIA CTIL

Câmara Técnica Institucional e Legal

Belo Horizonte, 27 de janeiro de 2015, 13h

Associação Executiva de Apoio à Gestão de Bacias Hidrográficas Peixe Vivo

Titular em negrito/Suplente em branco

	NOME	INSTITUIÇÃO / ENTIDADE	TELEFONE/ E-MAIL	ASSINATURA
5.	**Valter Vilela Cunha**	**COPASA USUÁRIO**	valter.cunha@copasa.com.br (31) 3250-2065	
	EM ABERTO	USUÁRIO	EM ABERTO	
6.	**Denise Bernardes Couto**	**FIEMG USUÁRIO**	dcouto@fiemg.com.br (31) 3263-4508	
	Carlos Alberto Oliveira	FAEMG USUÁRIO	carlosalberto@faemg.org.br (31) 3074-3045/(31)8646-2355	
7.	**Marcus Vinícius Polignano**	**INSTITUTO GUAICUY SOCIEDADE CIVIL**	mupoli@medicina.ufmg.br (31)3409-9818/(31)9185-3881	
	EM ABERTO	SOCIEDADE CIVIL	EM ABERTO	
8.	**Rodrigo Lemos**	**FONASC SOCIEDADE CIVIL**	rodrigo_slemos@yahoo.com.br (31) 8649-2029	
	EM ABERTO	SOCIEDADE CIVIL	EM ABERTO	

COORDENADOR: Marcus Vinícius Polignano
SECRETÁRIA: Denise Bernardes Couto

COMITE DA BACIA HIDROGRAFICA DO RIO DAS VELHAS

LISTA DE PRESENÇA – REUNIÃO ORDINÁRIA CTIL

Câmara Técnica Institucional e Legal

Belo Horizonte, 27 de janeiro de 2015, 13h

	NOME	INSTITUIÇÃO / ENTIDADE	TELEFONE/ E-MAIL	ASSINATURA
1.	Clarissa B. Dantas	Equipe Mobilização CBH Velhas	(33) 8838-7586	
2.	Isabella Resende	Equipe de Mobilização CBH Rio das Velhas	(31) 86620878	Isabella Resende
3.	Mariza Costa Nogueira	CBH Rio das Velhas	31-32228350	
4.	Fernanda Oliveira	E.M. CBH Rio das Velhas	31. 3222 8350	
5.	Amanda Amorim Alves	E. M CBH Velhas	31. 32228350	
6.	Dimas Correa	CBH Rio das Velhas	(32) 3222-8850	Dimas
7.	Enio Resende Souza	CBH - Rio Das Velhas	(31) 3349-8219	
8.	Politécnico R. Santos	" " " "	(31) 3222-8350	
9.	Ana Luiza Melfer	Ecoplan / Skill	(51) 84629485	
10.	Sidnei Gusmão Agra	" "	(51) 32728978 SIDNEI@ECOPLAN.COM.BR	
11.	Eduardo A. Andrade	" "	51 32728975	
12.	Célia Fraga	AGB PV		
13.	David F. R. Carvalho	"	"	
14.	Elio Domingos Neto	Mobilização CBH Rio das Velhas	(31) 3222.8350	

ATIVIDADES E REGISTROS

CÂMARA TÉCNICA DE

OUTORGA E CONTROLE -

CTPC

Ofício 001/2015

Belo Horizonte, 30 de janeiro de 2015

Prezado(a) Senhor(a),

Em continuidade às atividades desenvolvidas pela Câmara Técnica de Outorga e Cobrança do Comitê da Bacia Hidrográfica do Rio das Velhas, convidamos para Reunião Ordinária que será realizada no **dia 05 de fevereiro de 2015 (quinta-feira), com início às 08h30, na Sede do CBH Rio das Velhas**, localizada na rua dos Carijós, n°150, 10° Andar – Centro, Belo Horizonte/ Minas Gerais.

Pauta:

08h30 às 08h45 - Chegada e recepção dos Conselheiros (as) e Convidados(as);
08h45 às 09h00 - Discussão e aprovação da ata - reunião realizada no dia 27/11/14;
09h00 às 11h00 – Discussão dos processos de outorga N° 11.205/2013, 11.206/2013 e 11.207/2013 referente a contenção de sedimentos e drenos de fundo sob PDE – Complexo Vargem Grande. Requerente: MBR S.A - Vale S.A;
11h00 às 12h00 - Encaminhamentos.

Quaisquer informações complementares e a confirmação de sua presença ou representante poderão ser feitas através dos telefones (31) 3222 8350 ou por meio do endereço eletrônico fernanda.oliveira@cbhvelhas.org.br.

Atenciosamente,

Valéria Caldas Barbosa
Presidente da Câmara Técnica de Outorga e Cobrança - CTOC

Aos 05 dias do mês de fevereiro de 2015, às 08h30, reuniram-se Conselheiros(as) e Convidados(as) da Câmara Técnica de Outorga e Cobrança – CTOC do Comitê da Bacia Hidrográfica do Rio das Velhas – CBH Rio das Velhas, na Sede localizada na Rua dos Carijós, n°150, Centro, Belo Horizonte/ Minas Gerais. **Participaram os(as) Conselheiros(as) da CTOC:** Thiago Figueiredo Santana – IGAM, Camila Vasconcelos Corrêa – ARSAE/MG, Vanessa Cristina de Sena Pessoa – ARSAE/MG, Sônia Knauer – SMMA/PBH, Tarcísio de Paula Cardoso – ACOMCHAMA, Cecília Rute de Andrade – CONVIVERDE, Valéria Caldas Barbosa – COPASA e Luiz Cláudio de Castro Figueiredo – FIEMG. **Participaram os(as) Convidados(as):** Lívia Nogueira, Gustavo Marçal e Renato Gomes Batista – Vale, Tatiani Thimotti – MDGEO, Thiago Batista Campos – AGB Peixe Vivo, Rafael Gontijo – SUPRAM CM, Izabella Resende, Dimas Corrêa, Izabel Nogueira e Fernanda Oliveira – Equipe de Mobilização do CBH Rio das Velhas. Valéria Barbosa inicia a reunião agradecendo a presença de todos e coloca em discussão a ata da reunião realizada no dia 27 de novembro de 2014. O documento é aprovado sem alteração. O único ponto de pauta refere-se aos processos de outorga n° 11.205/2013, 11.206/2013 e 11.207/2013. Em conformidade com a Deliberação Normativa do CBH Rio das Velhas N° 07/2014, que institui procedimentos para avaliação e o acompanhamento dos processos de outorga, Valéria solicita que seja apresentado o mapa de localização do empreendimento e as outorgas dos grandes usuários localizados próximos às outorgas solicitadas. Izabel Nogueira apresenta os mapas elaborados por ela e por Thiago Campos da AGB Peixe Vivo. Valéria solicita que a empresa realize uma apresentação do empreendimento e da outorga pretendida. O Engenheiro Gustavo Marçal explica que o empreendimento refere-se à Pilha de Estéril Quartzito (PDE Quartzito) da Mina de Abóboras – Complexo Vargem Grande. Localizado entre os municípios de Itabirito, Nova Lima e Rio Acima – MG, a estrutura terá capacidade para armazenar todos os estéreis gerados pela atividade minerária, ao longo de toda vida útil do empreendimento Mina de Abóboras. O projeto inicialmente passou por estudo de viabilidade identificando alternativas locacionais, interferências ambientais e viabilidade técnica e econômica. Posteriormente foram elaborados o *Projeto Conceitual* e o *Projeto Básico* no qual foram realizados estudos técnicos da obra e agora a empresa está elaborando o *Projeto Executivo*. Nas etapas de projeto foram mapeados, estudados e projetados todos os elementos necessários para o funcionamento adequado da pilha, sendo os principais: tratamento de fundação, sistema de

drenagem interna, definição da geometria da pilha e sistema de drenagens superficial. Gustavo Marçal apresenta um mapa com a configuração da Pilha, demonstrando que metade da área da Pilha (aproximadamente 48%) estará localizada dentro da cava da Mina de Abóboras, representando aproximadamente 60% em termos de volume de estéril. Apresenta imagens fotográficas com exemplos de pilhas de estéril. Em relação ao projeto, o volume aproximado será de 385 Mm³, área ocupada 396,37 ha, elevação máxima 1420,00 m e altura máxima da estrutura 270,00 m. Referente aos objetos de outorga explica que são dois drenos de fundo e uma barragem de contenção de sedimentos. Gustavo Marçal apresenta a sequência construtiva do projeto, sendo eles: supressão da vegetação, limpeza de fundação, implantação dos drenos de fundo, implantação do sistema de contenção de sedimentos, início da disposição e a implantação da drenagem superficial. A etapa final refere-se à proteção de berma (laterita) e taludes (vegetação). O prazo estimado para a construção dos drenos de fundo é de um ano. Além das nascentes, os drenos de fundo também serão construídos para captar as águas das chuvas infiltradas na Pilha. Sobre o direcionamento das drenagens superficiais das águas das chuvas, existe no projeto indicações de canais de coleta de água de chuva sendo que uma parte será encaminhada para a barragem e as demais drenagens direcionadas para os três *sumps* que irão coletar e fazer a decantação. Após a apresentação, Valéria Barbosa solicita realizar uma visita técnica no empreendimento e convidar o SCBH Águas da Moeda para acompanhar a atividade. A AGB peixe Vivo apresentará o parecer técnico na próxima reunião. Após os(as) conselheiros(as) esclarecerem dúvidas sobre o projeto, Valéria Barbosa agradece a presença de todos e encerra a reunião. **Encaminhamentos:** Realizar uma visita técnica no empreendimento. Convidar o SCBH Águas da Moeda para acompanhar a atividade. Data: 25/02/2015 Responsáveis: Equipe de Mobilização do CBH Rio das Velhas e Vale. Apresentar parecer técnico da AGB Peixe Vivo na próxima reunião ordinária da CTOC. Responsável: AGB Peixe Vivo.

Valéria Caldas Barbosa

Presidente da Câmara Técnica de Outorga e Cobrança - CTOC

COMITE DA BACIA HIDROGRAFICA DO RIO DAS VELHAS

LISTA DE PRESENÇA – REUNIÃO CTOC

Câmara Técnica de Outorga e Cobrança

Belo Horizonte, 05 de fevereiro de 2015, 08h30

Associação Executiva de Apoio à Gestão de Bacias Hidrográficas Peixe Vivo

Titular em negrito/Suplente em branco

	NOME	INSTITUIÇÃO / ENTIDADE	TELEFONE/ E-MAIL	ASSINATURA
1.	**Patrícia Gaspar Costa**	**IGAM**	**031 - 3915.1116** **patricia.costa@meioambiente.mg.gov.br**	
	Thiago Figueiredo Santana	IGAM	031 - 3915.1126 thiago.santana@meioambiente.mg.gov.br	
2.	**Camila Vasconcellos Corrêa**	**ARSAE**	**031 – 9656 7535** **camila.correa@arsae.mg.gov.br**	Corrêa.
	Vanessa Cristina de Sena Pessoa	ARSAE	031- 8481 8964 Vanessa.pessoa@arsae.mg.gov.br	Vanessa Pessoa
3.	**Flávio Henrique Elói**	**PREFEITURA MUNICIPAL DE NOVA LIMA**	**031 – 3541.4832/87593144** **recurso.hidrico@yahoo.com.br/flavioeloi@gmail.com**	
	Heloísa Cristina França C. Pedrosa	PREFEITURA MUNICIPAL DE ITABIRITO	031 – 8699 2759 socioambiental@saaeita.mg.gov.br	
4.	**Sônia Knauer**	**SMMA/ PBH**	**031 – 3277 5200** **knauer@pbh.gov.br**	
	Em aberto	Em aberto	Em aberto	
5.	**Tarcísio de Paula Cardoso**	**ACOMCHAMA**	**031 - 3474.7442/9612-2232** **tapaucar@yahoo.com.br**	
	Em aberto	Em aberto	Em aberto	
6.	**Cecília Rute de Andrade**	**CONVIVERDE**	**031 - 3351.3009 / 8787.3351** **cecirandrade@yahoo.com.br**	Cecília R. A. Silva

COMITE DA BACIA HIDROGRAFICA DO RIO DAS VELHAS

LISTA DE PRESENÇA – REUNIÃO CTOC

Câmara Técnica de Outorga e Cobrança

Belo Horizonte, 05 de fevereiro de 2015, 08h30

Associação Executiva de Apoio à Gestão de Bacias Hidrográficas Peixe Vivo

Titular em negrito/Suplente em branco

	NOME	INSTITUIÇÃO / ENTIDADE	TELEFONE/ E-MAIL	ASSINATURA
	Em aberto	Em aberto	Em aberto	
7.	**Valéria Caldas Barbosa**	**COPASA**	**031 - 3250.1848 / 9806.5651** **valeria.barbosa@copasa.com.br**	
	Renato Júnior Constâncio	CEMIG	031 – 3506 4206 renato.constancio@cemig.com.br	
8.	**Luiz Cláudio de Castro Figueiredo**	**FIEMG**	**031 - 3254.9749 / 3916-2281 / 9814.9793** **luiz.castro.figueiredo@vale.com**	
	Carlos Alberto Oliveira	FAEMG	031 - 3074.3045 carlosalberto@faemg.org.br	

PRESIDENTE: Valéria Caldas Barbosa

1° SECRETÁRIO: Tarcísio de Paula Cardoso

COMITE DA BACIA HIDROGRAFICA DO RIO DAS VELHAS

LISTA DE PRESENÇA – VISITA TÉCNICA MINA CUIABÁ - ANGLOGOLD

CÂMARA TÉCNICA DE OUTORGA E COBRANÇA - CTOC

Belo Horizonte, 05 de fevereiro de 2015 – 08h30

Associação Executiva de Apoio à Gestão de Bacias Hidrográficas Peixe Vivo

CONVIDADOS

	NOME	INSTITUIÇÃO / ENTIDADE	TELEFONE/ E-MAIL	ASSINATURA
1.	Lívia Nogueira	VALE S.A.	3936 2284 / 8734 7862 livia.nogueira@vale.com	
2.	GUSTAVO MARÇAL	VALE S.A	3217 4974 / GUSTAVO.MARCAL@VALE.COM	
3.		Vale S.A.	3215-4740 /	
4.		SEAM	3915.1126	
5.	Vanessa C. Sena Pereira	ARSAE - MG	8481-8964 /	
6.	SÔNIA KNAUER	SMMA/ PBH	3277-5200 knauer@pbh.gov.br	
7.	TATIANI CM THIMOTTI	MDGEO	9192752/ tatiani.thimotti@erha.com.br	
8.	Thiago Batista Campos	AGB Peixe Vivo	32078500/ thiago.campos@agbpeixevivo.org.br	
9.	Rafael B. Gontijo	SUPRAM-CM/SEMAD	32287720/ rafael.gontijo@meioambiente.mg.gov.br	
10.	Izabella Resende	equipe de Mobilização CBH Rio das Velhas	3222-8350	Izabella Resende
11.	Dimas Correa	mobilização CBHVelhas	3222-8350	
12.	Izabel Nogueira	Geoprocessamento cbh Velhas	3222 8350	
13.	FERNANDA OLIVEIRA	E.U CBHVELHAS	3222 8350	

Visita Técnica CTOC - Mina de Abóbora/ Complexo Vargem Grande

De: Fernanda Oliveira
Para: fernanda.oliveira@cbhvelhas.org.br
Cópia:
Cópia oculta:
Assunto: Visita Técnica CTOC - Mina de Abóbora/ Complexo Vargem Grande
Data: 09/02/2015 13:40

Prezados(as) Conselheiros(as) e Convidados(as) da CTOC, boa tarde!

Como encaminhado na última reunião da CTOC/CBH Rio das Velhas, realizaremos no dia 25 de fevereiro de 2015 (quarta-feira), uma Visita Técnica referente ao processos de outorga N° 11.205/2013, 11.206/2013 e 11.207/2013 - contenção de sedimentos e drenos de fundo sob PDE - Complexo Vargem Grande. Requerente: MBR S.A - Vale S.A.

Os(as) interessados(as) deverão encaminhar nome completo, n° de identidade e telefone para fernanda.oliveira@cbhvelhas.org.br **até o dia 20 de fevereiro de 2015** (sexta-feira).

Visita Técnica Mina de Abóbora - Complexo Vargem Grande

Data: 25 de fevereiro de 2015 (quarta-feira)
Horário da saída: 08h30
Local de saída: Sede do CBH Rio das Velhas (Rua dos Carijós, n° 150 - Centro/ BH)

OBS: No dia da Visita Técnica será obrigatório o uso de:

1. Calçado fechado (sem salto), se possível, bota de segurança;
2. Calça comprida;
3. Blusa de manga.

Para maiores informações e/ou esclarecimentos, estou à disposição.

Atenciosamente,

Fernanda Oliveira
Analista Ambiental - Equipe de Mobilização
fernanda.oliveira@cbhvelhas.org.br
(31) 3222 8350 - Cel (31) 9817 5383
cbhvelhas.org.br
Rua dos Carijós, 150 - 10º andar - Centro - Belo Horizonte - MG
30120-060 - cbhvelhas@cbhvelhas.org.br

COMITE DA BACIA HIDROGRAFICA DO RIO DAS VELHAS

LISTA DE PRESENÇA – VISITA TÉCNICA MINA ABÓBORA
CÂMARA TÉCNICA DE OUTORGA E COBRANÇA - CTOC

Belo Horizonte, 25 de fevereiro de 2015 – 08h30

Associação Executiva de Apoio à Gestão de Bacias Hidrográficas Peixe Vivo

CONVIDADOS

	NOME	INSTITUIÇÃO / ENTIDADE	TELEFONE/ E-MAIL	ASSINATURA
1.	Izabel G. Nogueira	cbh Rio das Velhas	3222 83 50 izabel.nogueira@cbhvelhas.org.br	[signature]
2.	[illegible]	CETOC. CBH Velhas		[signature]
3.	FERNANDA M. C. DE OLIVEIRA	E.M CBH Rio das Velhas	(31) 3222 8350 fernanda.oliveira@cbhvelhas.org.br	[signature]
4.	Alexandre S. Campos	COPASA	(31) 9899-8471 / alexandre.0512@hotmail.com	[signature]
5.	Valeria C. Barbosa	COPASA	31. 32501848 valeria.barbosa@copasa.com.br	[signature]
6.	Amanda de Amorim Alves	CBH Rio das Velhas. Eq. mob	31-32228350 amanda.amorim@cbhvelhas.org.br	[signature]
7.	Thiago Campos	AGB Peixe Vivo	31 32078500 / thiago.campos@agbpeixevivo.org.br	[signature]
8.	Camila Vasconcelos	ARSAE-MG	31 9656-7535 camila.correa@arsae.mg.gov.br	[signature]
9.	Vanessa C. Sena Pessoa	ARSAE-MG	31-8481-8964 / 3915-8707 vanessa.pessoa@arsae.mg.gov.br	[signature]
10.	Andiara C. M. Fausto	Convidado	96134308 andiaramoacir@bol.com.br	[signature]
11.	Livia Nogueira	VALE	87347862 livia.nogueira@vale.com	[signature]
12.	Ricardo Petrillo	VALE	9127 4151 RICARDO.PETRILLO@VALE.com	[signature]
13.	Lucas Alfenas	Vale	3215-4731 / lucas.alfenas@vale.com	[signature]

Ofício 002/2015

Belo Horizonte, 06 de março de 2015

Prezado(a) Senhor(a),

Em continuidade às atividades desenvolvidas pela Câmara Técnica de Outorga e Cobrança do Comitê da Bacia Hidrográfica do Rio das Velhas, convidamos para Reunião Ordinária que será realizada no **dia 13 de março de 2015 (sexta-feira), com início às 08h30, na Sede do CBH Rio das Velhas**, localizada na Rua dos Carijós, n°150, 10° Andar – Centro, Belo Horizonte/ Minas Gerais.

Pauta:

08h30 às 08h45 - Chegada e recepção dos Conselheiros (as) e Convidados(as);
08h45 às 09h00 - Discussão e aprovação da ata - reunião realizada no dia 05/02/15;
09h00 às 11h00 – Discussão dos processos de outorga N° 11.205/2013, 11.206/2013 e 11.207/2013 referente a contenção de sedimentos e drenos de fundo sob PDE – Complexo Vargem Grande. Requerente: MBR S.A - Vale S.A;
11h00 às 12h00 - Encaminhamentos.

Quaisquer informações complementares e a confirmação de sua presença ou representante poderão ser feitas através dos telefones (31) 3222 8350 ou por meio do endereço eletrônico fernanda.oliveira@cbhvelhas.org.br.

Atenciosamente,

Valéria Caldas Barbosa
Presidente da Câmara Técnica de Outorga e Cobrança - CTOC

Aos 13 dias do mês de março de 2015, às 08h30, reuniram-se Conselheiros(as) e Convidados(as) da Câmara Técnica de Outorga e Cobrança – CTOC do Comitê da Bacia Hidrográfica do Rio das Velhas – CBH Rio das Velhas, na Sede localizada na Rua dos Carijós, n°150, Centro, Belo Horizonte/ Minas Gerais. **Participaram os(as) Conselheiros(as) da CTOC:** Patrícia Gaspar Costa – IGAM, Camila Vasconcelos Corrêa – ARSAE/MG, Vanessa Cristina de Sena Pessoa – ARSAE/MG, Tarcísio de Paula Cardoso – ACOMCHAMA, Ronald Carvalho Guerra – Instituto Guaicuy, Cecília Rute de Andrade – CONVIVERDE, Valéria Caldas Barbosa – COPASA e Luiz Cláudio de Castro Figueiredo – FIEMG. **Participaram os(as) Convidados(as):** Lívia Nogueira, Gustavo Marçal e Renato Gomes Batista – Vale, Taíse Moreira Rocha – Estudante, Camila Alterthum – SCBH Águas da Moeda, Thiago Batista Campos – AGB Peixe Vivo, Rafael Gontijo – SUPRAM CM e Fernanda Oliveira – Equipe de Mobilização do CBH Rio das Velhas. Valéria Barbosa inicia a reunião agradecendo a presença de todos e coloca em discussão a ata da reunião realizada no dia 05 de fevereiro de 2015. O documento é aprovado com pequenas alterações. O único ponto de pauta refere-se aos processos de outorga n° 11.205/2013, 11.206/2013 e 11.207/2013. Valéria Barbosa explica que a AGB Peixe Vivo elaborou o parecer técnico dos três processos de outorga e solicita que Thiago Campos apresente o resultado dos estudos realizados. Thiago Campos explica que a AGB Peixe Vivo além de analisar os processos de outorga, participou da visita técnica realizada no dia 25 de fevereiro de 2015. A partir dos estudos realizados, a AGB Peixe Vivo recomenda ao CBH Rio das Velhas o deferimento dos processos de outorga. Ressalta que os estudos apresentados pela empresa não apresentam ressalvas e que por isso é favorável ao empreendimento. Valéria Barbosa explica que participou no dia 09 de março da Consulta Pública sobre a atualização do Plano Diretor de Recursos Hídricos do Rio das Velhas (PDRH Rio das Velhas). Neste dia foi apresentada a disponibilidade hídrica da Bacia Hidrográfica do Rio das Velhas e as ações voltadas para melhorar a gestão dos recursos hídricos. A aprovação do PDRH Rio das Velhas será realizada na próxima reunião do Comitê que está agendada para o dia 25 de março. Como o prazo para devolução do processo de outorga encerra no dia 29 de março, o Presidente do CBH Rio das Velhas, Marcus Vinícius Polignano, solicitará a prorrogação do prazo. A justificativa é que, devido a importância do tema, a próxima reunião do CBH Rio das Velhas terá como pauta única a discussão e aprovação do PDRH Rio das Velhas. Renato Batista

sugere que a CTOC aprove primeiramente os estudos técnicos apresentados, mesmo que posteriormente a prorrogação seja aprovada pelo Estado. Valéria solicita, a partir da aprovação do Plano, que a AGB Peixe Vivo apresente em seus relatórios a unidade técnica no qual o empreendimento está localizado, a disponibilidade hídrica da bacia e se as outorgas pretendidas são de uso consuntivo ou não. Ressalta que todos os trabalhos da CTOC serão realizados considerando o novo Plano Diretor de Recursos Hídricos do Rio das Velhas. Ronald Guerra explica que é a primeira reunião que participa sendo membro da Câmara Técnica. Representando o segmento sociedade civil, através do Instituto Guaicuy, Ronald explica a importância de analisar os processos de outorga no contexto da Sub-bacia no qual o empreendimento está localizado. Avalia que a CTOC precisa de maiores subsídios para realizar a análise dos processos de outorga. Como encaminhamento, sugere que a Vale apresente um relatório com todas as suas outorgas localizadas nas unidades territoriais do Rio das Velhas. Outorgas consuntivas e não consuntivas. Explica que esse relatório não estaria vinculado aos três processos de outorga em análise, mas para os processos futuros. Thiago Campos explica que o CBH Rio das Velhas irá implantar futuramente o seu próprio sistema de informações. Esse sistema será constantemente atualizado e o objetivo é responder esses questionamentos apresentados pelo Conselheiro Ronald Guerra. Ressalta que o grande desafio será identificar os usos irregulares. Ronald Guerra destaca que a responsabilidade de manter um sistema de informações atualizado é do IGAM, mas que a iniciativa do CBH Rio das Velhas é muito importante. Luiz considera importante o questionamento apresentado por Ronald Guerra e também sugere como ponto de pauta da CTOC uma apresentação das outorgas que a empresa possui na Bacia Hidrográfica do Rio das Velhas. Sobre os mapas da localização, explica que todas as informações estão disponíveis nos processos físicos entregues ao CBH Rio das Velhas pela SUPRAM. Sobre a prorrogação da análise dos processos de outorga, avalia que independente deste encaminhamento, a Câmara Técnica poderia se posicionar tecnicamente sobre as outorgas solicitadas. Patrícia Gaspar considera importante a iniciativa do CBH Rio das Velhas, mas ressalta que o IGAM já possui um sistema de informações. Sobre a metodologia de análise que IGAM e SUPRAM utilizam, explica que os estudos realizados levam em consideração as outorgas localizadas à jusante e à montante dos empreendimentos. Sobre o posicionamento da COPASA, Valéria Barbosa explica que com o novo Governo, toda a diretoria da empresa

foi modificada. Avalia que o grupo que analisa as interferências da Vale com o sistema da COPASA também poderá sofrer modificações. Solicita a prorrogação do prazo para que a COPASA também se posicione sobre os processos de outorga. Considerando a prioridade no abastecimento público e crise dos recursos hídricos, considera fundamental essa análise da COPASA. Cecília Rute solicita que a Coordenadora Geral do SCBH Águas da Moeda se posicione. Camila Alterthum se apresenta e explica o posicionamento do SCBH Águas da Moeda. Esclarece que desde quando os processos de outorga chegaram ao CBH Rio das Velhas, o Subcomitê vem acompanhando as discussões e os relatórios produzidos, tanto pela SUPRAM quanto pela AGB Peixe Vivo. O próprio EIA/RIMA do empreendimento foi solicitado para a empresa para que uma análise sistêmica fosse realizada. Apesar dos estudos realizados, o Subcomitê não se sente seguro para referendar os processos de outorga. Avalia que o prazo para análise é curto e a complexidade do empreendimento grande. Posiciona-se favorável ao encaminhamento proposto pela COPASA, ou seja, que haja a prorrogação do prazo para uma análise mais consistente das outorgas pretendidas. Além das dificuldades para realizar uma análise técnica dos processos de outorga, o tempo é insuficiente para apresentar um posicionamento do Subcomitê. O SCBH Águas da Moeda tem uma preocupação especial com a situação das águas no Alto Rio das Velhas e o grupo está empenhado para acompanhar todas as discussões realizadas pelo CBH Rio das Velhas, seja do Plano Diretor, seja dos processos de outorga. Luiz Cláudio avalia que a prorrogação é compreensível por causa da complexidade da pauta proposta na próxima Plenária. Sobre os questionamentos apresentados referente a metodologia utilizada pelo Estado para analisar os processos de outorga, afirma que compreende os questionamentos, mas que essa discussão não pode estar vinculada a um processo de outorga e sim a gestão como um todo. Valéria sugere que a Vale entre em contato com a COPASA para verificar o posicionamento da empresa sobre esses processos de outorga. Ao final da reunião, Ronald Guerra explica que é o atual Coordenador Geral do SCBH Nascentes e solicita que a Vale encaminhe algum representante da Ferrovia Vitória-Minas (FVM) para acompanhar os trabalhos do Subcomitê. A próxima reunião da CTOC ficou agendada para o dia 26 de março de 2015, às 08h30, na Sede do CBH Rio das Velhas. Para esta reunião Valéria Barbosa solicita que a AGB Peixe Vivo apresente a disponibilidade hídrica da UTE no qual o processo de outorga está localizado e as vazões das outorgas presentes nesta UTE. Ao final, Valéria Barbosa agradece

a presença de todos(as) e encerra a reunião. **Encaminhamentos:** Apresentar na CTOC um relatório com todas as outorgas consuntivas e não consuntivas existentes na Bacia Hidrográfica do Rio das Velhas, principalmente na região do Alto Rio das Velhas. Responsável: Luiz Cláudio - Vale. Entrar em contato com a COPASA para verificar possíveis conflitos na área dos processos de outorga. Responsável: Luiz Cláudio – Vale. Encaminhar para a SEMAD/IGAM solicitação de prorrogação de prazo de análise dos processos de outorgas N° 11.205/2013, 11.206/2013 e 11.207/2013. Responsável: Valéria Barbosa – COPASA. Próxima reunião da CTOC: 26 de março, às 08h30, na sede do CBH Rio das Velhas. Responsável: Valéria Barbosa – COPASA. Apresentar na próxima reunião da CTOC a disponibilidade hídrica da UTE no qual o processo de outorga está localizado e as vazões das outorgas presentes nesta UTE. Responsável: AGB Peixe Vivo. Apresentar na próxima reunião da CTOC um mapa com todas as drenagens da bacia no qual o processo de outorga está localizado. Responsável: Luiz Cláudio – Vale.

Valéria Caldas Barbosa

Presidente da Câmara Técnica de Outorga e Cobrança - CTOC

COMITE DA BACIA HIDROGRAFICA DO RIO DAS VELHAS

LISTA DE PRESENÇA – REUNIÃO CTOC

Câmara Técnica de Outorga e Cobrança

Belo Horizonte, 13 de março de 2015, 08h30

Associação Executiva de Apoio à Gestão de Bacias Hidrográficas Peixe Vivo

Titular em negrito/Suplente em branco

	NOME	INSTITUIÇÃO / ENTIDADE	TELEFONE/ E-MAIL	ASSINATURA
1.	**Patrícia Gaspar Costa**	**IGAM**	**031 - 3915.1116** **patricia.costa@meioambiente.mg.gov.br**	
	Thiago Figueiredo Santana	IGAM	031 - 3915.1126 thiago.santana@meioambiente.mg.gov.br	
2.	**Camila Vasconcellos Corrêa**	**ARSAE**	**031 – 9656 7535** **camila.correa@arsae.mg.gov.br**	
	Vanessa Cristina de Sena Pessoa	ARSAE	031- 8481 8964 Vanessa.pessoa@arsae.mg.gov.br	
3.	**Flávio Henrique Elói**	**PREFEITURA MUNICIPAL DE NOVA LIMA**	**031 – 3541.4832/87593144** **flavioeloi@gmail.com**	
	Heloísa Cristina França C. Pedrosa	PREFEITURA MUNICIPAL DE ITABIRITO	031 – 8699 2759 socioambiental@saaeita.mg.gov.br	
4.	**Sônia Knauer**	**SMMA/ PBH**	**031 – 3277 5200** **knauer@pbh.gov.br**	
	Em aberto	Em aberto	Em aberto	
5.	**Tarcísio de Paula Cardoso**	**ACOMCHAMA**	**031 - 3474.7442/9612-2232** **tapaucar@yahoo.com.br**	
	Ronald Carvalho Guerra	Instituto Guaicuy	031 – 8803 2909 Roninhomanuelzao2hotmail.com	
6.	**Cecília Rute de Andrade**	**CONVIVERDE**	**031 - 3351.3009 / 8787.3351** **cecirandrade@yahoo.com.br**	
	Em aberto	Em aberto	Em aberto	

COMITE DA BACIA HIDROGRAFICA DO RIO DAS VELHAS

LISTA DE PRESENÇA – REUNIÃO CTOC

Câmara Técnica de Outorga e Cobrança

Belo Horizonte, 13 de março de 2015, 08h30

Associação Executiva de Apoio à Gestão de Bacias Hidrográficas Peixe Vivo

Titular em negrito/Suplente em branco

	NOME	INSTITUIÇÃO / ENTIDADE	TELEFONE/ E-MAIL	ASSINATURA
7.	**Valéria Caldas Barbosa**	**COPASA**	**031 - 3250.1848 / 9806.5651** **valeria.barbosa@copasa.com.br**	
	Renato Júnior Constâncio	CEMIG	031 – 3506 4206 renato.constancio@cemig.com.br	
8.	**Luiz Cláudio de Castro Figueiredo**	**FIEMG**	**031 - 3254.9749 / 3916-2281 / 9814.9793** **luiz.castro.figueiredo@vale.com**	
	Carlos Alberto Oliveira	FAEMG	031 - 3074.3045 carlosalberto@faemg.org.br	

PRESIDENTE: Valéria Caldas Barbosa

1° SECRETÁRIO: Tarcísio de Paula Cardoso

COMITÊ DA BACIA HIDROGRÁFICA DO RIO DAS VELHAS

CÂMARA TÉCNICA DE OUTORGA E COBRANÇA - CTOC

Belo Horizonte, 13 de março de 2015 – 08h30

Associação Executiva de Apoio à Gestão de Bacias Hidrográficas Peixe Vivo

CONVIDADOS

	NOME	INSTITUIÇÃO / ENTIDADE	TELEFONE/ E-MAIL	ASSINATURA
1.	FERNANDA OLIVEIRA	E. M. CBH Rio das Velhas	32228350 FERNANDA.OLIVEIRA@CBHVELHAS.ORG.BR	
2.	Lívia Nogueira	VALE	3916 2284 8734-7862 livia.nogueira@vale.com	
3.	GUSTAVO MARÇAL	VALE	99637538 GUSTAVO.MARCAL@VALE.COM	
4.		VALE	3215-4740 /	
5.	Taíse Moreira Rocha	Estudante Eng. Amb.	9174.1475 taiserocha2011@gmail.com	
6.	Camila Alterthum	Subcomitê Águas da Moeda	86894252 prima.mila@gmail.com	
7.	Rafael Batista Gontijo	SUPRAM CM/SEMAD	(31) 3228 7720 rafael.gontijo@meioambiente.mg.gov.br	
8.	Thiago Batista Campos	AGB Peixe Vivo	(31) 3207 8500 / thiago.campos@agbpeixevivo.org.br /	
9.	Vanessa Gustina Sena Pessoa	ARSAE - MG	(31) 8481-8964 / vanessa.pessoa@arsae.mg.gov.br /	
10.	Camila Vasconcelos Corrêa	ARSAE - MG	(31) 9656-7535 / camila.correa@arsae.mg.gov.br /	
11.				
12.				
13.				
14.				

Ofício 003/2015

Belo Horizonte, 20 de março de 2015

Prezado(a) Senhor(a),

Em continuidade às atividades desenvolvidas pela Câmara Técnica de Outorga e Cobrança do Comitê da Bacia Hidrográfica do Rio das Velhas, convidamos para Reunião Ordinária que será realizada no **dia 26 de março de 2015 (quinta-feira), com início às 08h30, na Sede do CBH Rio das Velhas**, localizada na Rua dos Carijós, n°150, 10° Andar – Centro, Belo Horizonte/ Minas Gerais.

Pauta:

08h30 às 08h45 - Chegada e recepção dos Conselheiros (as) e Convidados(as);
08h45 às 09h00 - Discussão e aprovação da ata - reunião realizada no dia 13/03/15;
09h00 às 11h00 – Discussão dos processos de outorga N° 11.205/2013, 11.206/2013 e 11.207/2013 referente a contenção de sedimentos e drenos de fundo sob PDE – Complexo Vargem Grande. Requerente: MBR S.A - Vale S.A;
11h00 às 12h00 - Encaminhamentos.

Quaisquer informações complementares e a confirmação de sua presença ou representante poderão ser feitas através dos telefones (31) 3222 8350 ou por meio do endereço eletrônico fernanda.oliveira@cbhvelhas.org.br.

Atenciosamente,

Valéria Caldas Barbosa
Presidente da Câmara Técnica de Outorga e Cobrança - CTOC

Aos 26 dias do mês de março de 2015, às 08h30, reuniram-se Conselheiros(as) e Convidados(as) da Câmara Técnica de Outorga e Cobrança – CTOC do Comitê da Bacia Hidrográfica do Rio das Velhas – CBH Rio das Velhas, na Sede localizada na Rua dos Carijós, n°150, Centro, Belo Horizonte/ Minas Gerais. **Participaram os(as) Conselheiros(as) da CTOC:** Patrícia Gaspar Costa – IGAM, Camila Vasconcelos Corrêa – ARSAE/MG, Vanessa Cristina de Sena Pessoa – ARSAE/MG, Tarcísio de Paula Cardoso – ACOMCHAMA, Ronald Carvalho Guerra – Instituto Guaicuy, Cecília Rute de Andrade – CONVIVERDE, Valéria Caldas Barbosa – COPASA e Luiz Cláudio de Castro Figueiredo – FIEMG. **Participaram os(as) Convidados(as):** Lívia Nogueira, Gustavo Marçal e Renato Gomes Batista – Vale, Rafael Gontijo – SUPRAM CM, Marcelo Silveiro – Comunicação CBH Rio das Velhas, Izabel Nogueira e Fernanda Oliveira – Equipe de Mobilização do CBH Rio das Velhas. Valéria Barbosa inicia a reunião agradecendo a presença de todos e coloca em discussão a ata da reunião realizada no dia 13 de março de 2015. O documento é aprovado com pequenas alterações. O único ponto de pauta refere-se aos processos de outorga n° 11.205/2013, 11.206/2013 e 11.207/2013. Valéria Barbosa explica que o CBH Rio das Velhas não obteve respostas do Estado sobre o pedido de prorrogação do prazo para a análise dos processos de outorga. O ofício foi encaminhado para o Secretário de Estado de Meio Ambiente e Desenvolvimento Sustentável de Minas Gerais, com cópia para a Diretora Geral do IGAM e Diretora Técnica da SUPRAM. A pedido do Diretor Técnico da AGB Peixe Vivo, Fernanda Oliveira justifica a ausência da entidade. Sobre o pedido realizado na última reunião da CTOC, Valéria Barbosa explica que a Vale ainda não apresentou os processos de outorga para a COPASA. A Gerência de Meio Ambiente da COPASA entrou em contato com o grupo que acompanha os projetos da Vale, mas os mesmo afirmaram que os processos não foram apresentados oficialmente ao grupo. Valéria ressalta que o contato realizado entre Vale e COPASA foi apenas telefônico. Luiz Cláudio explica que a Vale entrou em contato com a COPASA e que as discussões entre as empresas já foram equacionadas. Valéria reafirma que essas informações foram obtidas no dia anterior e que por isso não tem condições de se manifestar sobre os processos de outorga pleiteados. Ressalta que este posicionamento não é pessoal e sim da Gerência de Meio Ambiente da COPASA. Tarcísio Cardoso avalia que o debate entre Vale e COPASA é externo ao da Câmara Técnica do CBH Rio das Velhas. O prazo para análise encerra-se nos próximos dias e um posicionamento do grupo é importante

para embasar a decisão do Presidente do CBH Rio das Velhas. Sugere que, se posteriormente a decisão da CTOC a AGB Peixe Vivo apresente algum ponto que seja contrário ao novo Plano Diretor de Recursos Hídricos do Rio das Velhas, que a discussão seja apresentada na próxima Plenária do Comitê. Essa seria uma condição. Luiz Cláudio explica que a empresa já fez esta análise e que não há contraposições, inclusive porque a outorga é de uso não consuntivo. Neste momento chegam à reunião o técnico da SUPRAM Rafael Gontijo e o Conselheiro Ronald Guerra. Rafael Gontijo explica que na última reunião da CTOC surgiram dúvidas sobre o processo de outorga da empresa Namisa, e que as seguintes informações foram encontradas: a antiga técnica da SUPRAM que analisou o processo de outorga avaliou que os vertedouros do barramento estavam subdimensionados. Quando o processo chegou para análise do CBH Rio das Velhas os Conselheiros(as) apresentaram as mesmas considerações que a SUPRAM. A proposta era que a empresa realizasse as adequações para que o processo de outorga fosse aprovado. Como a empresa não atendeu a solicitação, o processo foi devolvido para a SUPRAM. Resume que o processo não foi concluído porque a empresa não apresentou o projeto de adequação dos vertedouros e que o processo encontra-se parado. Por causa da queda do preço do minério, as atividades da empresa encontram-se paradas. Sobre este tema, Ronald Guerra sugere que a CTOC solicite uma fiscalização do Estado na Namisa. Rafael Gontijo apresenta o memorando elaborado por sua Diretora que explica a situação da SUPRAM Central. Vários processos encontram-se parados por falta de funcionários. Existem apenas dois técnicos para analisar os processos de outorga de 81 municípios. Somente ele está responsável por 80 processos. Valéria Barbosa pergunta se o empreendimento da Vale interfere no empreendimento da Namisa. Rafael Gontijo explica que em relação aos recursos hídricos não, mas em relação à estruturação geológica da barragem, seria necessário a realização de novos estudos. Ressalta que essas considerações não estão vinculadas aos processos de outorga e sim ao processo de licenciamento do empreendimento. Gustavo Marçal explica que os processos da Vale não interferem nas barragens da Namisa porque a empresa atende todas as normas de segurança. Ressalta que não existirá acúmulo de vazões. Ronald Guerra pergunta se as drenagens da Vale vertem para as barragens da Namisa. Gustavo explica que é a mesma área de contribuição, mas que a implantação das estruturas da Vale não causará interferências nas barragens da Namisa. Ronald Guerra solicita uma manifestação formal da

AGB Peixe Vivo explicando se os processos de outorga pleiteados pela Vale tem interferência ou não com o novo Plano Diretor do CBH Rio das Velhas. Essa necessidade justifica-se pela discussão realizada sobre disponibilidade e demanda hídrica no Alto Rio das Velhas. Apesar do uso não consuntivo, uma manifestação formal da Agência seria importante considerando que a supressão da cobertura vegetal para a instalação do empreendimento modificará a dinâmica das águas na área afetada. Por fim, avalia que o empreendimento em si está relativamente fechado, a relação entre a empresa e a COPASA ainda precisa ser verificada e questiona as interferências do empreendimento com a sub-bacia "Fazenda Velha". Em sua opinião, o papel da Câmara não é realizar uma análise pontual das outorgas e sim pensar sistemicamente. No processo de outorga da Barragem Maravilhas III foram apresentadas recomendações que, em sua maioria, não foram cumpridas pela empresa. Uma delas refere-se à realização de um estudo da bacia. Sugere que entre como recomendação a este novo processo de outorga as mesmas recomendações. Neste novo caso, sugere apresentar prazos para realização destes estudos, pensando na melhoria da qualidade e quantidade das águas da bacia. Tarcísio Cardoso avalia que a Câmara Técnica poderia realizar uma reunião específica para tratar os questionamentos apresentados por Ronald Guerra. Sobre os processos de outorga em pauta, recomenda o *ad referendum* do Presidente do CBH Rio das Velhas diante das seguintes condições: que a AGB Peixe Vivo manifeste formalmente sobre as possíveis interferências dos processos de outorga com as novas diretrizes do Plano Diretor de Recursos Hídricos Rio das Velhas; que haja um entendimento entre as empresas Vale e COPASA sobre os processos de outorga pleiteados; que o Estado realize uma fiscalização no empreendimento da Namisa. Valéria Barbosa explica que a SUPRAM apresentou um fato preocupante. As barragens da Namisa não estão bem dimensionadas e o processo de outorga encontra-se parado. Solicita que conste em ata que o Engenheiro Gustavo Marçal, afirmou que o projeto da Vale não interfere nas barragens da Namisa. Que não aumentará o risco estrutural do outro empreendimento. Gustavo Marçal solicita que conste em ata que foram avaliados os impactos da implantação do projeto da Vale e que esses projetos não aumentam o risco dos empreendimentos localizados à jusante. Valéria ressalta que a SUPRAM também afirmou que o empreendimento da Vale não causará danos aos recursos hídricos. Patrícia Gaspar explica que entrou em contato com a Chefe de Gabinete do IGAM, Maria Auxiliadora, e que o pedido de prorrogação do prazo de análise dos processos de

outorga não serão aceitos pelo Estado, considerando o prazo regimental para todos os processos que são avaliados por comitês da bacia do Estado de Minas Gerais. Explica que a oficialização desta resposta será encaminhada posteriormente ao Presidente do CBH Rio das Velhas. Rafael Gontijo ressalta que a SUPRAM CM não avaliou a barragem da Namisa. Foi avaliado anteriormente e constatada uma falha no dimensionamento, mas que agora não há uma avaliação formal da SUPRAM CM sobre este empreendimento sendo necessária uma fiscalização. Luiz Cláudio sugere, após a discussão deste processo, que a CTOC a realize uma reunião específica para discutir as críticas apresentadas. Ronald Guerra ressalta que não propõe a prorrogação do prazo e sim que algumas solicitações sejam atendidas. Reafirma as três apresentadas por Tarcísio Cardoso e inclui a realização de um diagnóstico da sub-bacia, já apontadas nas recomendações do processo de outorga da Barragem Maravilhas III. Patrícia Gaspar propõe apresentar na reunião sugerida por Luiz Cláudio o monitoramento qualitativo da bacia apresentando não somente quantidade, mas também qualidade. Em regime de votação, Tarcísio Cardoso recomenda ao Presidente do CBH Rio das Velhas o *ad referendum,* destacando as três considerações apresentadas anteriormente. Valéria Barbosa solicita que a ARSAE se posicione. Vanessa Pessoa explica que a ARSAE acredita na veracidade dos documentos técnicos apresentados pela empresa Vale, mas que diante as colocações apresentadas pela COPASA e considerando a ARSAE como agência reguladora de água e esgotamento, o posicionamento da entidade é pela abstenção. Apesar do uso não consuntivo, haverá interferência na recarga dos recursos hídricos. As abstenções também justificam-se levando em consideração a atual crise hídrica do Estado e a prioridade das águas para o abastecimento público humano. Por fim, ressalta que ela e sua suplente, que também é da ARSAE, acompanham a Câmara Técnica há pouco tempo e que por isso seria necessário mais tempo para avaliar o real impacto do empreendimento. O posicionamento da COPASA é muito importante para a ARSAE. Patrícia Gaspar concorda com o encaminhamento proposto por Tarcísio Cardoso, recomendando também o *ad referendum*. Ronald Guerra ressalta que ele apresentou mais uma proposta de encaminhamento além das três levantadas por Tarcísio que é a realização de um diagnóstico da bacia e realização de mais um ponto de monitoramento, na foz do Ribeirão Fazenda Velha, na confluência com o Rio das Velhas. Incluindo as recomendações, posiciona-se favorável ao empreendimento, não havendo a inclusão das recomendações, posiciona-se

contrário. Luiz Cláudio posiciona-se favorável à recomendação apresentada pelo Tarcísio. Avalia que a recomendação apresentada por Ronald Guerra precisa ser estudada. Cecília aprova a recomendação apresentada por Tarcísio Cardoso. Os(as) Conselheiros(as) posicionam-se contrários às recomendações propostas por Ronald Guerra, avaliando que não é da competência da empresa e sim do Estado realizar diagnósticos e inserir pontos de monitoramento. Por fim, sem a inclusão das recomendações propostas, Ronald Guerra posiciona-se contrário ao pleito de outorga. Valéria Barbosa sugere discutir os pontos apresentados por Ronald Guerra em uma reunião específica da CTOC. Para encaminhar ao Presidente do CBH Rio das Velhas, Valéria Barbosa informa que foram quatro recomendações de ad referendum, três abstenções e um voto contra o deferimento do processo de outorga. Compromete-se com Ronald Guerra de realizar reuniões específicas da Câmara Técnica para discutir as críticas apresentadas por ele. A próxima reunião da CTOC ficou agendada para o dia 30 de abril de 2015, às 08h30, na sede do CBH Rio das Velhas. Serão convidados para esta reunião: IGAM, SUPRAM e AGB Peixe Vivo. Por fim, Valéria Barbosa agradece a presença de todos e encerra a reunião. **Resumo das votações:** Patrícia Gaspar: *ad referendum*; Camila Corrêa: abstenção; Vanessa Pessoa: abstenção; Tarcísio Cardoso: *ad referendum*; Ronald Guerra: contrário; Cecília Andrade: *ad referendum*; Valéria Barbosa: abstenção e Luiz Cláudio: *ad referendum*. **Observações:** Vanessa Pessoa é suplente de Camila Corrêa e Ronald Guerra é suplente de Tarcísio Cardoso. **Encaminhamentos:** Elaborar ofício ao Presidente do CBH Rio das Velhas recomendando o *ad referendum* com as seguintes recomendações: que a AGB Peixe Vivo manifeste-se formalmente sobre possíveis interferências dos processos de outorga com as novas diretrizes do Plano Diretor de Recursos Hídricos Rio das Velhas; que haja um entendimento entre as empresas Vale e COPASA sobre os processos de outorga pleiteados; que o Estado realize uma fiscalização no empreendimento da Namisa. Responsável: Valéria Barbosa. Próxima reunião da CTOC, 30 de abril, às 08h30, na sede do CBH Rio das Velhas. Responsável: Valéria Barbosa. Apresentar nesta reunião o monitoramento qualitativo e quantitativo da bacia. Responsável: Patrícia Gaspar.

Valéria Caldas Barbosa

Presidente da Câmara Técnica de Outorga e Cobrança - CTOC

COMITE DA BACIA HIDROGRAFICA DO RIO DAS VELHAS

LISTA DE PRESENÇA – REUNIÃO CTOC

Câmara Técnica de Outorga e Cobrança

Belo Horizonte, 26 de março de 2015, 08h30

Associação Executiva de Apoio à Gestão de Bacias Hidrográficas Peixe Vivo

Titular em negrito/Suplente em branco

	NOME	INSTITUIÇÃO / ENTIDADE	TELEFONE/ E-MAIL	ASSINATURA
1.	**Patrícia Gaspar Costa**	**IGAM**	**031 - 3915.1116** **patricia.costa@meioambiente.mg.gov.br**	
	Thiago Figueiredo Santana	IGAM	031 - 3915.1126 thiago.santana@meioambiente.mg.gov.br	
2.	**Camila Vasconcelos Corrêa**	**ARSAE**	**031 – 9656 7535** **camila.correa@arsae.mg.gov.br**	
	Vanessa Cristina de Sena Pessoa	ARSAE	031- 8481 8964 Vanessa.pessoa@arsae.mg.gov.br	
3.	**Flávio Henrique Elói**	**PREFEITURA MUNICIPAL DE NOVA LIMA**	**031 – 3541.4832/87593144** **flavioeloi@gmail.com**	
	Heloísa Cristina França C. Pedrosa	PREFEITURA MUNICIPAL DE ITABIRITO	031 – 8699 2759 socioambiental@saaeita.mg.gov.br	
4.	**Sônia Knauer**	**SMMA/ PBH**	**031 – 3277 5200** **knauer@pbh.gov.br**	
	Em aberto	Em aberto	Em aberto	
5.	**Tarcísio de Paula Cardoso**	**ACOMCHAMA**	**031 - 3474.7442/9612-2232** **tapaucar@yahoo.com.br**	
	Ronald Carvalho Guerra	Instituto Guaicuy	031 – 8803 2909 Roninhomanuelzao2hotmail.com	
6.	**Cecília Rute de Andrade**	**CONVIVERDE**	**031 - 3351.3009 / 8787.3351** **cecirandrade@yahoo.com.br**	
	Em aberto	Em aberto	Em aberto	

COMITE DA BACIA HIDROGRAFICA DO RIO DAS VELHAS

LISTA DE PRESENÇA – REUNIÃO CTOC

Câmara Técnica de Outorga e Cobrança

Belo Horizonte, 26 de março de 2015, 08h30

Associação Executiva de Apoio à Gestão de Bacias Hidrográficas Peixe Vivo

Titular em negrito/Suplente em branco

	NOME	INSTITUIÇÃO / ENTIDADE	TELEFONE/ E-MAIL	ASSINATURA
7.	**Valéria Caldas Barbosa**	**COPASA**	**031 - 3250.1848 / 9806.5651** **valeria.barbosa@copasa.com.br**	
	Renato Júnior Constâncio	CEMIG	031 – 3506 4206 renato.constancio@cemig.com.br	
8.	**Luiz Cláudio de Castro Figueiredo**	**FIEMG**	**031 - 3254.9749 / 3916-2281 / 9814.9793** **luiz.castro.figueiredo@vale.com**	
	Carlos Alberto Oliveira	FAEMG	031 - 3074.3045 carlosalberto@faemg.org.br	

PRESIDENTE: Valéria Caldas Barbosa

1° SECRETÁRIO: Tarcísio de Paula Cardoso

COMITÊ DA BACIA HIDROGRÁFICA DO RIO DAS VELHAS
CÂMARA TÉCNICA DE OUTORGA E COBRANÇA - CTOC
Belo Horizonte, 26 de março de 2015 – 08h30

Associação Executiva de Apoio à Gestão de Bacias Hidrográficas Peixe Vivo

CONVIDADOS

	NOME	INSTITUIÇÃO / ENTIDADE	TELEFONE/ E-MAIL	ASSINATURA
1.	FERNANDA OLIVEIRA	E.M. CBH VELHAS	3222 8380. FERNANDA.OLIVEIRA@CBHVELHAS.ORG.BR	
2.	GUSTAVO MARÇAL	VALE	99637538 GUSTAVO.MARCAL@VALE.COM	
3.	Renato Gomes Batista	ARSAE	3215-4740 - renato.gomes.batista@arsae.mg.gov.br	
4.	Camila Vasconcelos Correa	ARSAE	camila.correa@arsae.mg.gov.br 9656-7535 - camilavasconcelos	Correa.
5.	Vanessa C. Sena Pessoa	ARSAE	8481-8964 vanessa.pessoa@arsae.mg.gov.br	Vanessa Pessoa
6.	Izabel G. Nogueira	E.M. cbh Rio das Velhas	3222 8350/izabel.nogueira@cbhvelhas.org.br	
7.	Marcelo G. S. Vieira	Comunicação CBHVelhas	9511-3093/grcomcbhvelhas@gmail.com	
8.	Rafael B. Fontijo	SUPRAM CM	3228-7720/rafaelbfontijo@gmail.com	
9.				
10.				
11.				
12.				
13.				

ATIVIDADES E REGISTROS

CÂMARA TÉCNICA DE

PLANEJAMENTO, PROJETOS E

CONTROLE

Ofício Circular 01/2015/CTPC

Belo Horizonte, 15 de Janeiro de 2015.

REF.: Reunião Ordinária - CTPC

Prezado (a) Senhor (a),

Em continuidade as atividades desenvolvidas pela Câmara Técnica de Planejamento, Projetos e Controle do Comitê de Bacia Hidrográfica do Rio das Velhas, convidamos para Reunião Ordinária que será realizada no **dia 22 de janeiro (quinta feira), com início às 9 horas na sede do CBH Rio das Velhas, localizado na Rua dos Carijós, n° 150 - 10° andar, Belo Horizonte.**

Pauta:

1. Aprovação das atas da CTPC– reuniões de 09 de outubro e 28 de novembro;
2. Proposta de Deliberação que dispõe sobre os mecanismos para a seleção de estudos, projetos e obras a serem beneficiados com os recursos da cobrança pelo uso dos recursos hídricos no âmbito do CBH Rio das Velhas.

Quaisquer esclarecimentos e a confirmação de sua presença ou representante poderão ser feitas por meio do endereço eletrônico politacito@cbhvelhas.org.br, izabella.resende@cbhvelhas.org.br, ou pelo telefone (31) 3222-8350.

Cordialmente,

Matheus Valle de Carvalho e Oliveira

Presidente Câmara Técnica de Planejamento, Projetos e Controle

ATA REUNIÃO CONJUNTA CÂMARA TÉCNICA DE PLANEJAMENTO, PROJETOS E CONTROLE - CTPC E CÂMARA TÉCNICA INSTITUCIONAL E LEGAL – CTIL

Data: 22/01/2014 (quinta feira)

Local: Sede do CBH Rio das Velhas – Rua dos Carijós, n°150, 10° andar.

Início: 09h00 **Término**: 12h00

MEMBROS DA CTPC PRESENTES:

Matheus Valle Carvalho e Oliveira – Agência Reguladora de Serviços de Abastecimento de Água e de Esgotamento Sanitário – ARSAE MG;

Vergílius Maro Clemente – Instituto Estadual de Florestas – IEF;

Flavio Henrique Eloi – Prefeitura Municipal de Nova Lima;

José de Castro Procópio – Associação de Desenvolvimento de Artes e Ofícios – ADAO;

Odorico C. Araújo – Federação Indústrias do Estado de Minas Gerais – FIEMG;

Rodrigo da Silva Lemos – Fórum Nacional de Sociedade Civil nos Comitês de Bacias Hidrográficas (FONASC);

CONVIDADOS:

Alberto Simon Schvartzman – AGB Peixe Vivo;

Marcelo Gomes Silveira – Tanto Expresso / Comunicação CBH Rio das Velhas;

Michelle Parron - Tanto Expresso / Comunicação CBH Rio das Velhas;

Dimas Correa - Equipe de Educação e Mobilização do CBH Rio das Velhas;

Derza Nogueira - Equipe de Educação e Mobilização do CBH Rio das Velhas;

Izabella Resende - Equipe de Educação e Mobilização do CBH Rio das Velhas;

Politácito Santos - Equipe de Educação e Mobilização do CBH Rio das Velhas;

RELATORIA:

Politácito Santos – Equipe de Educação e Mobilização do CBH Rio das Velhas.

ASSUNTOS DISCUTIDOS:

Matheus Valle, Coordenador da CTPC, inicia a reunião desejando um bom dia a todos.

1) **Aprovação da ata**: As atas foram aprovadas.

2) **Apresentação da proposta do Plano de Aplicação Plurianual (PPA) e Minuta de Deliberação que aprova o PPA referente aos exercícios 2015 a 2017 e dá outras providências**: Marcus Polignano relata que o Plano de Aplicação Plurianual (PPA) abrange um

período de três (3) anos de execução e o PPA deverá ser aprovado na próxima reunião plenária do Comitê. Alberto Schvartzman explicita os objetivos do plano no decorrer dos anos, tendo como meta o aumento da qualidade e quantidade da água na bacia. Alberto expõe que no inicio de 2015 o comitê terá em "caixa" um montante de 35 milhões de reais para despesas, no entanto serão gastos, no decorrer do ano de 2015, 15,6 milhões de reais. No inicio 2016 o comitê terá em "caixa" 27 milhões de reais para planejar suas ações, nesse mesmo ano serão gastos 17 milhões com despesas. Dezoito (18) milhões de reais, esse será o valor montante no inicio de 2017 para executar o PPA. Entre 2015 a 2017, Alberto relata que cada ano iniciado entrará em "caixa" 8,3 milhões de reais provenientes da cobrança pelo uso da água. De acordo com Alberto, o PPA está compartimentado em três (3) grupos: (i) Grupo de gestão; (ii) Grupo de Planejamento; (iii) Grupo de Ações Estruturais. Serão destinados 30% para gestão da bacia, 20% para ações de planejamento e 50% para ações estruturais do valor total reservado para o PPA. Maria de Lourdes questiona a dificuldade da prestação de conta no que diz respeito a atual estrutura do PPA, sobretudo das terminologias dos subgrupos que podem conduzir a uma analise equivocada do conteúdo. Alberto explica que as rubricas podem ser redistribuídas de acordo com a demanda do Comitê, no entanto essa redistribuição não pode ocorrer entre grupos distintos, somente no interior do mesmo grupo. Maria de Lourdes expõe que a rubrica nomeada como "estudos técnicos demandados pela diretoria do CBH Rio das Velhas" pode levar a personalização, sugerindo que essa rubrica poderia ser inserida dentro da rubrica "Estudos alinhados aos focos das metas do PDRH Rio das Velhas", a fim de evitar a prerrogativa de escolha pela diretoria. Marcus Polignano explica que essa rubrica, questionada pela Maria de Lourdes, poderia dar agilidade as demandas emergências ocorridas na bacia, além disso, contribuiria para agregar conhecimento técnico, bem como ajudaria a AGB nas questões emergenciais. Marcus Polignano também menciona a convergência do PPA com a atualização do Plano Diretor de Recursos Hídricos - PDRH da bacia, além disso, destaca a importância dos projetos hidroambientais na recuperação, conservação e revitalização da bacia. Esses projetos serão coordenados pela CTPC com o intuito de potencializar as ações do PDRH, no entanto, os projetos serão demandados pelas UTEs. José de Castro Procópio expõe as características da politica de descentralização do Comitê, cuja criação dos subcomitês

permitiu verificar as peculiaridades de cada região, bem como potencializar a mobilização dos três (3) segmentos da sociedade. José Antônio de Cunha Melo recomenda um convenio entre o Comitê e a Copasa, pois a empresa possui um departamento especifico de projeto padrão que converge com a Agenda Marron do PPA, a fim de contribuir para implantação do sistema de saneamento básico da bacia. José Antônio aconselha criar uma rubrica destinada à fiscalização dos projetos contratados pela AGB. Desta forma, houve alteração da rubrica "Projetos Hidroambientais, Projetos Básicos e executivos e fiscalização (gerenciadora)", passando a ser titulado "Fiscalização e Gerenciamento de Projetos e Obras". Matheus Valle leu a minuta de deliberação, sendo aprovada por todos participantes da reunião. **Adequações necessárias**: Alteração da terminologia da rubrica "estudos técnicos demandados pela diretoria do CBH Rio das Velhas", passando a ser nomeada "Estudos técnicos demandados em caráter excepcional". Alteração da nomenclatura da rubrica "Projetos Hidroambientais, Projetos Básicos e executivos e fiscalização (gerenciadora)", passando a ser intitulada "Fiscalização e Gerenciamento de Projetos e Obras".

3) **Assuntos gerais e encaminhamentos para Reunião Plenária do CBH Rio das Velhas (15 de dezembro de 2014)**: Aprovação do Plano de Aplicação Plurianual..

4) **Encaminhamentos**: É agendada para o dia 15 de Janeiro de 2015 a próxima reunião ordinária da CTPC com objetivo de pautar os critérios de seleção dos Projetos Hidroambientais e a análise dos produtos do PDRH. Não havendo mais nada a discutir e declarar, os Coordenadores da CTPC e da CTIL, Matheus Valle e Marcus Vinícius Polignano, respectivamente, agradecem a participação de todos e encerram a reunião ordinária conjunta.

COMITE DA BACIA HIDROGRAFICA DO RIO DAS VELHAS

LISTA DE PRESENÇA – REUNIÃO ORDINARIA

Câmara Técnica de Planejamento Projetos e Controle - CTPC

Belo Horizonte, 22 de Janeiro de 2015 – 9h

Associação Executiva de Apoio à Gestão de Bacias Hidrográficas Peixe Vivo

Titular em negrito/Suplente sem destaque

	NOME	INSTITUIÇÃO / ENTIDADE	TELEFONE/ E-MAIL	ASSINATURA
1.	**Thiago Negromonte de Moura**	**Agência de Desenvolvimento RMBH**	**thiago.moura@agenciarmbh.mg.gov.br (31) 3915-6994**	
	Vergílius Maro Clemente	Instituto Estadual de Florestas - IEF	vergilius.maro@meioambiente.mg.gov.br **(31) 3915-1351**	
2.	**Matheus Valle de Carvalho e Oliveira**	**Agência Reguladora de Serviços de Abastecimento de Água e de Esgotamento Sanitário – ARSAE MG**	**matheus.valle@arsae.mg.gov.br (31) 3915-8070**	
	Nádia Santos	Instituto Mineiro de Gestão das Águas - IGAM	nadia.santos@meioambiente.mg.gov.br (31) 3915-1311	
3.	**Flávio Henrique Eloi**	**Prefeitura Municipal de Nova Lima**	**meioambiente@pnl.mg.gov.br recursos.hidricos@yahoo.com.br (31) 3541-4832 / 9508-9466**	
	Em aberto			
4.	**Leandro Vaz Pereira**	**Prefeitura Municipal de Corinto**	**leoieq@yahoo.com.br (38) 9997-0145**	
	Rosângela Maria Bicalho	Prefeitura Municipal de Lagoa Santa	rosangella.bicalho@gmail.com meioambiente@lagoasanta.mg.gov.br (31) 3688-1369 / 8817-5002	
5.	**Gesner Ferreira Belisário Junior**	**Associação dos Municípios do Circuito Turístico Parque Nacional da Serra do Cipó - AMPASC**	**gesnerbelisario@hotmail.com (31) 8566-7018**	

COMITE DA BACIA HIDROGRAFICA DO RIO DAS VELHAS

LISTA DE PRESENÇA – REUNIÃO ORDINARIA

Câmara Técnica de Planejamento Projetos e Controle - CTPC

Belo Horizonte, 22 de Janeiro de 2015 – 9h

Associação Executiva de Apoio à Gestão de Bacias Hidrográficas Peixe Vivo

Titular em negrito/Suplente sem destaque

	NOME	INSTITUIÇÃO / ENTIDADE	TELEFONE/ E-MAIL	ASSINATURA
6.	**Odorico C. Araújo**	**Federação das Indústrias do Estado de Minas Gerais – FIEMG**	**oaraujo@fiemg.com.br (31) 3263-4509 / 9579-8124**	
	Maria de Lourdes Santos	**Vale**	**maria.lourdes.santos@vale.com (31) 9974-8970 / 3215-4670**	
7.	**José de Castro Procópio**	**Associação de Desenvolvimento de Artes e Ofícios – ADAO**	**procopiodecastro@gmail.com (31) 9629-2735**	
	José Antônio da Cunha Melo	**Associação Brasileira de Engenharia Sanitária e Ambiental – ADAO**	**jacmelo50@hotmail.com (31) 9814-1379**	
8.	**Rodrigo da Silva Lemos**	**Fórum Nacional de Sociedade Civil nos Comitês de Bacias Hidrográficas – FONASC MG**	**rodrigo_slemos@yahoo.com.br (31) 8649-2029**	
	Em aberto			

COMITE DA BACIA HIDROGRAFICA DO RIO DAS VELHAS

LISTA DE PRESENÇA DE CONVIDADOS

Câmara Técnica de Planejamento, Projetos e Controle – CTPC

Belo Horizonte, 22 de Janeiro de 2015 – 9h

	NOME	INSTITUIÇÃO / ENTIDADE	TELEFONE/ E-MAIL	ASSINATURA
1.	ALBERTO SIMON SCHWARTZMAN	AEBPHYRVIVO	(31) 3207-8500 DITEC@AEBPHYRVIVO.ORG.BR	[illegible]
2.	Marcelo Gomes Silveira	TANTO/COMUNICAÇÃO CBH Velhas	(31) 9511-3091	[illegible]
3.	Michelle Ramon Ruiz	TANTO / COMUNICAÇÃO CBH	(31) 96752525	Michelle Ramon Ruiz
4.	Herza Costa Nogueira	CBH. Rio das Velhas	31. 32228350	[illegible]
5.	Dimas Carvalho	mobilização/CBH Velhas	3222-8350	Dimas
6.	Gisele Fernandes	CBH Rio das Velhas	32228350	[illegible]
7.	Élio Domingos	mobilização CBH Rio das Velhas	3222-8350	[illegible]
8.	Politácito R Santos	mobilização CBH-Velhas	3222-8350	[illegible]
9.				
10.				
11.				
12.				
13.				
14.				
15.				

Ofício Circular 02/2015/CTPC

Belo Horizonte, 19 de Janeiro de 2015.

REF.: Reunião Ordinária - CTPC

Prezado (a) Senhor (a),

Em continuidade as atividades desenvolvidas pela Câmara Técnica de Planejamento, Projetos e Controle do Comitê de Bacia Hidrográfica do Rio das Velhas, convidamos para Reunião Ordinária que será realizada no **dia 27 de janeiro (terça feira), com início às 9 horas na sede do CBH Rio das Velhas, localizado na Rua dos Carijós, n° 150 - 10° andar, Belo Horizonte.**

Pauta Única:

- Atualização do Plano Diretor de Recursos Hídricos - Revisão do Produto Final 01A: Plano de Açoes Gerais para a Bacia do Rio das Velhas – disponível em https://drive.google.com/file/d/0B6R9KuymCpNhbFJMcERkSGpXNEE/view?usp=sharing

Quaisquer esclarecimentos e a confirmação de sua presença ou representante poderão ser feitas por meio do endereço eletrônico politacito@cbhvelhas.org.br, izabella.resende@cbhvelhas.org.br, ou pelo telefone (31) 3222-8350.

Cordialmente,

Matheus Valle de Carvalho e Oliveira

Presidente Câmara Técnica de Planejamento, Projetos e Controle

ATA REUNIÃO CONJUNTA CÂMARA TÉCNICA DE PLANEJAMENTO, PROJETOS E CONTROLE - CTPC E CÂMARA TÉCNICA INSTITUCIONAL E LEGAL – CTIL

Data: 27/01/2015 (terça feira)

Local: Sede do CBH Rio das Velhas – Rua dos Carijós, n°150, 10° andar.

Início: 13h00 **Término**: 18h00

MEMBROS DA CTPC PRESENTES:

Matheus Valle Carvalho e Oliveira – Agência Reguladora de Serviços de Abastecimento de Água e de Esgotamento Sanitário – ARSAE MG;

Túlio Bahia Alves - Instituto Mineiro de Gestão das Águas;

José de Castro Procópio – Associação de Desenvolvimento de Artes e Ofícios – ADAO;

José Antônio de Cunha Melo – Associação Brasileira de Engenharia Sanitária e Ambiental – ADAO;

Odorico C. Araújo – Federação Indústrias do Estado de Minas Gerais – FIEMG;

Maria de Lourdes Santos – VALE

Rodrigo da Silva Lemos – Fórum Nacional da Sociedade Civil nos Comitês de Bacia Hidrográficas;

MEMBROS DA CTIL PRESENTES:

Izabela Abreu – Agência Reguladora de Serviços de Abastecimento de Água e de Esgotamento Sanitário - ARSAE MG;

Ênio Resende – Emater

Valter Cunha - Copasa

Lairto Divino de Almeida – Prefeitura Municipal de Jaboticatubas;

Denise Bernardes Couto – Federação Indústrias do Estado de Minas Gerais - FIEMG;

Marcus Vinícius Polignano - Inst. Guaicuy;

Rodrigo da Silva Lemos – Fórum Nacional da Sociedade Civil nos Comitês de Bacia Hidrográficas;

CONVIDADOS:

Patrícia Sena Coelho – AGB Peixe Vivo;

Célia Froes - AGB Peixe Vivo;

David Carvalho - AGB Peixe Vivo;

Clarissa Bastos - Equipe de Educação e Mobilização do CBH Rio das Velhas;
Izabella Resende - Equipe de Educação e Mobilização do CBH Rio das Velhas;
Politácito Santos - Equipe de Educação e Mobilização do CBH Rio das Velhas;
Derza Nogueira - Equipe de Educação e Mobilização do CBH Rio das Velhas;
Fernanda Oliveira - Equipe de Educação e Mobilização do CBH Rio das Velhas;
Amanda Amorim - Equipe de Educação e Mobilização do CBH Rio das Velhas;
Dimas Correa - Equipe de Educação e Mobilização do CBH Rio das Velhas;
Élio Neto - Equipe de Educação e Mobilização do CBH Rio das Velhas;
Sidney G. Agra - Ecoplan/Skin;
Eduardo Antonio - Ecoplan/Skin;
Ana Luiza Helfer - Ecoplan/Skin;

RELATORIA:

Politácito Santos – Equipe de Educação e Mobilização do CBH Rio das Velhas.

ASSUNTOS DISCUTIDOS:

Matheus Valle, Coordenador da CTPC, inicia a reunião desejando uma boa tarde a todos.

1) Proposta de Deliberação que dispõe sobre os mecanismos para a seleção de estudos, projetos e obras a serem beneficiados com os recursos da cobrança pelo uso dos recursos hídricos no âmbito do CBH Rio das Velhas: Matheus Valle relata que a deliberação será analisada neste momento com o intuito de consolida-la, a fim de ser aprovada na próxima reunião da plenária. Izabela Abreu expõe que seria interessante uma breve revisão da deliberação, incluindo os critérios de seleção dos projetos, para que não haja distorções no momento da elaboração da redação final. Marcus Vinícius Polignano explicita que esse é um dos objetivos da CTPC, isto é, reler e analisar a deliberação para que todos os presentes tenham nitidez do conteúdo, por sua vez, cabe a CTIL elaborar a redação final. Durante a leitura, a Maria de Lourdes Santos questiona se o Subcomitê tem autoridade exclusiva para enviar os projetos hidroambientais. Polignano explica que o Subcomitê representa uma entidade importante na gestão dos recursos hídricos, cuja decentralização potencializa os debates referente aos recursos hídricos. Além dos Subcomitês, as UTEs e os

municípios estão aptos a participarem desse processo. Ademais, o subcomitê corrobora para a integração de varias entidades: Usuarios; poder publico e sociedade civil. Célia Froes relata que há necessidade de revisar a redação, pois a deliberação não está clara no que diz respeito ao seu conteúdo. Ênio Resende expõe que o Subcomitê não tem a competência para aprovar os projetos hidroambientais, no entanto, cabe ao Subcomitê referenda-los, a fim de ser enviado para o Comitê para ser analisado. Rodrigo Lemos destaca o papel do Subcomitê nesse processo seletivo, uma vez que na própria estrutura institucional do Comitê do Rio das Velhas o Subcomitê possui um papael importantíssimo no debate da gestão da bacia, desta forma seria interessante debater esses projetos nesse espaço, apresendado-os no Subcomitê para serem integralmente dedatidos e analisados pelas entidades. Polignano relata que os projetos hidroambientais serão enviados e referendados por Subcomitê e, após esse processo, os projetos serão analisados, aprovados ou reprovados pelo Comitê. No caso das UTEs, os projetos serão enviados ao Comite para participarem desse processo. Referente aos planos de saneamento, será destinada uma rubrica especifica do PPA para que seja adicionado neste processo seletivo.

2) Atualização do Plano Diretor de Recursos Hídricos - Revisão do Produto Final 01A: Plano de Açoes Gerais para a Bacia do Rio das Velhas: Sidnei G. Agra apresenta o conteúdo desse produto, com o intuito de realizar uma breve retrospectiva, a fim de potencializar as discurssoes. Sidnei explicita o conteúdo do produto, o qual está dividido em 8 componentes, estes fragmentados em 42 programas, que por sua vez, abrangendo 80 ações. Essa proposta metodológica, de acordo com o técnico, corresponde uma novidade operacional no que tange a análise integrada dos dados considerando as diversidades da bacia. Sidnei ralata que o conteúdo do documento está compartimentado em “Agenda“ com seus temas relacionados, e essa proposta tem como referência os conteúdos debatidos no evento “Rio + Dez”. Além disso, nesses planos de 2° geração há uma nítida diferenciação entre as ações estratégicas, destinadas aos orçamentos específicos e detalhados para cada ação na bacia; e a ações executivas, vinculadas a decisões de empresas, órgão e instituições que não estão sob o controle do sistema hieraquico do sistema de recursos hídricos, isto é,

respondem a instâncias externa à bacia ou superiores. Marcus Vinícius Polignano relata que a Atualização do PDRH se torna um instrumento importante não só para gestão atual dos recursos hídricos, isto é, sua execução subsidirá, por exemplo, a elaboração do Enquadramento de Corpos de Água na bacia. A atualização do PDRH ocorrerá a cada 8 anos, no entanto o orçamento executivo será revisto em 4 em 4 anos.

3) Assuntos gerais e encaminhamentos para Reunião Plenária do CBH Rio das Velhas (11 de Fevereiro de 2015): Aprovação da Deliberação que dispõe sobre os mecanismos para a seleção de estudos, projetos e obras a serem beneficiados com os recursos da cobrança pelo uso dos recursos hídricos no âmbito do CBH Rio das Velhas.

4) **Encaminhamentos**: É agendada para o início de março de 2015 a próxima reunião ordinária da CTPC com objetivo de análisar os produtos do PDRH. Não havendo mais nada a discutir e declarar, os Coordenadores da CTPC e da CTIL, Matheus Valle e Marcus Vinícius Polignano, respectivamente, agradecem a participação de todos e encerram a reunião ordinária conjunta.

COMITE DA BACIA HIDROGRAFICA DO RIO DAS VELHAS

LISTA DE PRESENÇA – REUNIÃO ORDINARIA

Câmara Técnica de Planejamento Projetos e Controle - CTPC

Belo Horizonte, 27 de Janeiro de 2015 – 13h

Associação Executiva de Apoio à Gestão de Bacias Hidrográficas Peixe Vivo

Titular em negrito/Suplente sem destaque

	NOME	INSTITUIÇÃO / ENTIDADE	TELEFONE/ E-MAIL	ASSINATURA
1.	**Thiago Negromonte de Moura**	**Agência de Desenvolvimento RMBH**	**thiago.moura@agenciarmbh.mg.gov.br (31) 3915-6994**	
	Vergílius Maro Clemente	Instituto Estadual de Florestas - IEF	vergilius.maro@meioambiente.mg.gov.br **(31) 3915-1351**	
2.	**Matheus Valle de Carvalho e Oliveira**	**Agência Reguladora de Serviços de Abastecimento de Água e de Esgotamento Sanitário – ARSAE MG**	**matheus.valle@arsae.mg.gov.br (31) 3915-8070**	
	Nádia Santos	Instituto Mineiro de Gestão das Águas - IGAM	nadia.santos@meioambiente.mg.gov.br (31) 3915-1311	P/ Túlio Batista Alves
3.	**Flávio Henrique Eloi**	**Prefeitura Municipal de Nova Lima**	**meioambiente@pnl.mg.gov.br recursos.hidricos@yahoo.com.br (31) 3541-4832 / 9508-9466**	
	Em aberto			
4.	**Leandro Vaz Pereira**	**Prefeitura Municipal de Corinto**	**leoieq@yahoo.com.br (38) 9997-0145**	
	Rosângela Maria Bicalho	Prefeitura Municipal de Lagoa Santa	rosangella.bicalho@gmail.com meioambiente@lagoasanta.mg.gov.br (31) 3688-1369 / 8817-5002	
5.	**Gesner Ferreira Belisário Junior**	**Associação dos Municípios do Circuito Turístico Parque Nacional da Serra do Cipó - AMPASC**	**gesnerbelisario@hotmail.com (31) 8566-7018**	

COMITE DA BACIA HIDROGRAFICA DO RIO DAS VELHAS

LISTA DE PRESENÇA – REUNIÃO ORDINARIA

Câmara Técnica de Planejamento Projetos e Controle - CTPC

Belo Horizonte, 27 de Janeiro de 2015 – 13h

Associação Executiva de Apoio à Gestão de Bacias Hidrográficas Peixe Vivo

Titular em negrito/Suplente sem destaque

	NOME	INSTITUIÇÃO / ENTIDADE	TELEFONE/ E-MAIL	ASSINATURA
6.	**Odorico C. Araújo**	**Federação das Indústrias do Estado de Minas Gerais – FIEMG**	**oaraujo@fiemg.com.br (31) 3263-4509 / 9579-8124**	
	Maria de Lourdes Santos	**Vale**	**maria.lourdes.santos@vale.com (31) 9974-8970 / 3215-4670**	
7.	**José de Castro Procópio**	**Associação de Desenvolvimento de Artes e Ofícios – ADAO**	**procopiodecastro@gmail.com (31) 9629-2735**	
	José Antônio da Cunha Melo	**Associação Brasileira de Engenharia Sanitária e Ambiental – ~~ADAO~~ ABES - MG**	**jacmelo50@hotmail.com (31) 9814-1379**	
8.	**Rodrigo da Silva Lemos**	**Fórum Nacional de Sociedade Civil nos Comitês de Bacias Hidrográficas – FONASC MG**	**rodrigo_slemos@yahoo.com.br (31) 8649-2029**	
	Em aberto			

COMITE DA BACIA HIDROGRAFICA DO RIO DAS VELHAS

LISTA DE PRESENÇA DE CONVIDADOS

Câmara Técnica de Planejamento, Projetos e Controle – CTPC

Belo Horizonte, 27 de Janeiro de 2015 – 13h

	NOME	INSTITUIÇÃO / ENTIDADE	TELEFONE/ E-MAIL	ASSINATURA
1.	Izabela Abreu	ARSAE-MG	3239.2346 izabela.abreu@arsae.mg.gov.br	
2.	Patrícia Sena Coelho	AGB PV	patricia.sena@agbpeixevivo.org.br	
3.	Celin Fraes	AGB PV		
4.	Sidnei G. Agra	ECOPLAN / SKILL	51 3272 8978 SIDNEI@ECOPLAN.COM.BR	
5.	Eduardo A. Audibert	" "	51 3272 8978 eaaudibert@gmail.com	
6.	Ana Heliza Helfer	" "	51 84629485 anahelfer@ecoplan.com.br	
7.	Dimas Correa	mob. CBH Velhas	(31) 3222-8350	
8.	Politácito R. Santos	" " "	(31) 3222.8350	
9.	Amanda de Moraes	Eq. mob. CBH Velhas	31. 32228350	
10.	Heliza Costa Moreira	CBH Rio das Velhas	31. 32228350	
11.	FERNANDA OLIVEIRA	E.M. CBH Rio das Velhas	32228350	
12.				
13.				
14.				
15.				

Ofício Circular 04/2015/CTPC

Belo Horizonte, 17 de março de 2015.

REF.: Reunião Ordinária - CTPC

Prezado (a) Senhor (a),

Em continuidade as atividades desenvolvidas pela Câmara Técnica de Planejamento, Projetos e Controle do Comitê de Bacia Hidrográfica do Rio das Velhas, convidamos para Reunião Ordinária que será realizada no **dia 24 de março (quinta feira), com início às 13 horas na sede do CBH Rio das Velhas, localizado na Rua dos Carijós, n° 150 - 10° andar, Belo Horizonte.**

Pauta:

1. **13h às 13h20**: Aprovação das atas da CTPC– reuniões de 22 e 27 de janeiro;
2. **13h20 às 14h**: Considerações sobre o Plano Diretor de Recursos Hídricos da Bacia do Rio das Velhas - PDRH Consolidado (RF02) e Resumo Executivo do Plano Diretor de Recursos Hídricos (RF03) - relatórios finais serão encaminhados dia 18/03;
3. **14h às 15h**: Treinamento do SIG e material de divulgação (resumo executivo e CD ROM);
4. **15h às 16h**: Proposta de deliberação que dispõe sobre a aprovação da atualização do Plano Diretor de Recursos Hídricos – PDRH.

Quaisquer esclarecimentos e a confirmação de sua presença ou representante poderão ser feitas por meio do endereço eletrônico politacito@cbhvelhas.org.br, izabella.resende@cbhvelhas.org.br, ou pelo telefone (31) 3222-8350.

Cordialmente,

Matheus Valle de Carvalho e Oliveira

Presidente Câmara Técnica de Planejamento, Projetos e Controle

COMITE DA BACIA HIDROGRAFICA DO RIO DAS VELHAS

LISTA DE PRESENÇA – REUNIÃO ORDINARIA

Câmara Técnica de Planejamento Projetos e Controle - CTPC

Belo Horizonte, 24 de Março de 2015 – 13h

Associação Executiva de Apoio à Gestão de Bacias Hidrográficas Peixe Vivo

Titular em negrito/Suplente sem destaque

	NOME	INSTITUIÇÃO / ENTIDADE	TELEFONE/ E-MAIL	ASSINATURA
1.	**Thiago Negromonte de Moura**	**Agência de Desenvolvimento RMBH**	**thiago.moura@agenciarmbh.mg.gov.br (31) 3915-6994**	
	Vergílius Maro Clemente	Instituto Estadual de Florestas - IEF	vergilius.maro@meioambiente.mg.gov.br **(31) 3915-1351**	
2.	**Matheus Valle de Carvalho e Oliveira**	**Agência Reguladora de Serviços de Abastecimento de Água e de Esgotamento Sanitário – ARSAE MG**	**matheus.valle@arsae.mg.gov.br (31) 3915-8070**	
	Nádia Santos	Instituto Mineiro de Gestão das Águas - IGAM	nadia.santos@meioambiente.mg.gov.br (31) 3915-1311	
3.	**Flávio Henrique Eloi**	**Prefeitura Municipal de Nova Lima**	**meioambiente@pnl.mg.gov.br recursos.hidricos@yahoo.com.br (31) 3541-4832 / 9508-9466**	
	Em aberto			
4.	**Leandro Vaz Pereira**	**Prefeitura Municipal de Corinto**	**leoieq@yahoo.com.br (38) 9997-0145**	
	Rosângela Maria Bicalho	Prefeitura Municipal de Lagoa Santa	rosangella.bicalho@gmail.com meioambiente@lagoasanta.mg.gov.br (31) 3688-1369 / 8817-5002	
5.	**Lívia de Paiva Pacheco**	**Associação dos Municípios do Circuito Turístico Parque Nacional da Serra do Cipó - AMPASC**	**gesnerbelisario@hotmail.com (31) 8566-7018**	

COMITE DA BACIA HIDROGRAFICA DO RIO DAS VELHAS

LISTA DE PRESENÇA – REUNIÃO ORDINARIA

Câmara Técnica de Planejamento Projetos e Controle - CTPC

Belo Horizonte, 24 de Março de 2015 – 13h

Associação Executiva de Apoio à Gestão de Bacias Hidrográficas Peixe Vivo

Titular em negrito/Suplente sem destaque

	NOME	INSTITUIÇÃO / ENTIDADE	TELEFONE/ E-MAIL	ASSINATURA
6.	**Odorico C. Araújo**	**Federação das Indústrias do Estado de Minas Gerais – FIEMG**	**oaraujo@fiemg.com.br (31) 3263-4509 / 9579-8124**	
	Maria de Lourdes Santos	**Vale**	**maria.lourdes.santos@vale.com (31) 9974-8970 / 3215-4670**	
7.	**José de Castro Procópio**	**Associação de Desenvolvimento de Artes e Ofícios – ADAO**	**procopiodecastro@gmail.com (31) 9629-2735**	
	José Antônio da Cunha Melo	**Associação Brasileira de Engenharia Sanitária e Ambiental – ADAO**	**jacmelo50@hotmail.com (31) 9814-1379**	
8.	**Rodrigo da Silva Lemos**	**Fórum Nacional de Sociedade Civil nos Comitês de Bacias Hidrográficas – FONASC MG**	**rodrigo_slemos@yahoo.com.br (31) 8649-2029**	
	Em aberto			

COMITE DA BACIA HIDROGRAFICA DO RIO DAS VELHAS

LISTA DE PRESENÇA

Reunião: Atualização Plano Diretor de Recursos Hídricos

Belo Horizonte, 24 de Março de 2015 – 13h

	NOME	INSTITUIÇÃO / ENTIDADE	TELEFONE/ E-MAIL	ASSINATURA
1.	ALBERTO S. SCHWARTZMAN	AGB Peixe Vivo	(31) 3207-8500 DITOC@AGBPEIXEVIVO.ORG.br	[illegible]
2.	Dalila de Souza Alves	Consórcio Ecoplan Skill	318795-4998 dalila.alves@ecoplan.com	Dalila S Alves
3.	Ana C. Silveira	AGBPV	(31) 32078500	[illegible]
4.	JÚLIO BAHIA ALVES	IGAM	(31) 3515-1313	[illegible]
5.	Patrícia Sena	AGB Peixe Vivo	(31) 3207-8500	[illegible]
6.	Ana Neuza Kuhn	Ecoplan/Skill	(51) 8462-9485	[illegible]
7.	Sidney Gusmão Agra	ECOPLAN / SKILL	(51) 3272 8978	[illegible]
8.	Eduardo A. Audiart	" "	" "	[illegible]
9.	José de Cibo Procopio	ADAO	96 29 27 35	[illegible]
10.	Izabella Resende	Equipe de Mobilização CBH Rio das Velhas	32228350	Izabella Resende
11.				
12.				
13.				
14.				
15.				

ATIVIDADES E REGISTROS

SCBH ÁGUAS DA MOEDA

Subcomitê Águas da Moeda

Bacias Hidrográficas: Rio do Peixe, Ribeirão Macacos, Córrego Cardoso e Córrego Cristais

(Vinculado ao CBH Rio das Velhas)

Ofício 01/2015

Nova Lima, 25 de fevereiro de 2015.

REF: Reunião Ordinária do Subcomitê Águas da Moeda

Prezado (a) Senhor (a),

Em continuidade as atividades desenvolvidas pelo Subcomitê Águas da Moeda, convidamos para Reunião Ordinária que será realizada no **dia 26 de fevereiro (quinta-feira), às 14 horas, na Faculdade Milton Campos, localizado na Rua Senador Milton Campos, 202 - Vila da Serra, Nova Lima.**

Pauta:

1. 14h às 14h20: Aprovação da pauta;
2. 14h20 às 15h00: Projeto de Lei 1304/2014 - Venda dos terrenos limítrofes à Estação Ecológica de Fechos.
3. 15h00 às 15h20: Audiência Pública para apresentação da Atualização do Plano Diretor de Recursos Hídricos da Bacia do Rio das Velhas. http://200.98.167.210/site/arquivos/RF01A_Rev02.pdf
4. 15h20 às 15h40: Plenária do CBH Rio das Velhas;
5. 15h40 às 16h40: Visita Técnica da CTOC: Mina de Abóbora/ Complexo Vargem Grande.

Informações complementares e a confirmação de sua presença poderão ser realizadas por meio do telefone (31) 3222-8350 ou endereço eletrônico izabella.resende@cbhvelhas.org.br.

Certo de contarmos com a sua inestimável participação,

Atenciosamente,

Camila Alterthum

Coordenadora Geral do Subcomitê Águas da Moeda

REGISTRO DE REUNIÃO

Objeto:	Reunião Ordinária do SCBH Águas da Moeda

Reunião n°	001/2015	Próxima reunião:	002/2015
Data:	26/02/2015	Data:	26/03/2015
Horário:	14h	Horário	14h
Local:	Faculdade Milton Campos	Local:	Faculdade Milton Campos

Entidades presentes:

Nomes:	Representação:	Entidade:
Andréa Amaral Trópia	Suplente	Vale
Marco Antônio P. Damasceno	Suplente	Serra Del Rey Country Clube
Lilla Ayres Viana	Titular	Associação de Moradores do Loteamento Quintas do Sol
Camila C. Altherthum	Titular	Instituto Cresce
Letícia Melo de Oliveira	Titular	Associação dos Condomínios Horizontais (ACH)
Aquiles Araujo	Suplente	Associação Pedagógica Italolomy
Sabrina da Luz	Titular	Secretaria Municipal de Meio Ambiente de Nova Lima
Guilherme Silva	Convidado	Câmara Municipal de Belo Horizonte
Reginaldo Silva	Convidado	Câmara Municipal de Nova Lima
Diego Madeira Barbosa	Convidado	Câmara Municipal de Nova Lima
Paulo Campos	Convidado	Câmara Municipal de Belo Horizonte
Getúlio Gontijo de Amorim	Convidado	Câmara Municipal de Belo Horizonte
Gustavo Marçal	Convidado	Vale
Ricardo Petrillo Sampaio	Convidado	Vale
Izabella Resende	Equipe de Mobilização	Equipe de Mobilização CBH Rio das Velhas

Entidades ausentes:

Nomes:	Representação:	Entidade:
Renato Gomes Batista	Titular	Vale
Ana Flávia Alves	Titular	Anglo Gold
Sibely Eliene Teixeira	Suplente	Anglo Gold
Luciano Guerson André	Titular	Copasa
Cristiani Perdigão	Titular	Emater - MG
Wellington de Paula Assis	Suplente	Secretaria Municipal de Meio Ambiente de Raposos

Adriana Freitas Mariano	Titular	Secretaria Municipal de Meio Ambiente de Rio Acima

Pauta:	1. Aprovação da pauta; 2. Projeto de Lei 1304/2014 - Venda dos terrenos limítrofes à Estação Ecológica de Fechos. 3. Audiência Pública para apresentação da Atualização do Plano Diretor de Recursos Hídricos da Bacia do Rio das Velhas (PDRH); 4. Plenária do CBH Rio das Velhas; 5. Visita Técnica da CTOC: Mina de Abóbora/ Complexo Vargem Grande.

Gravação	Resumo dos assuntos tratados	Encaminhamentos/OBS	Responsável
1. Aprovação da pauta			
00:00:00-00:04:00	Camila propõe da reunião ser iniciada com o 2° ponto de pauta que conta com a participação de convidados da Câmara Municipal de BH. Posteriormente, sugere ser abordado o item 5, pois os técnicos da Vale presentes terão que sair mais cedo da reunião. Após tais debates, pode ser dado prosseguimento por meio da aprovação da ata da última reunião e discussão das demais questões a serem pautadas. Os conselheiros concordam com a ordem recomendada pela Coordenadora Geral.		
2. Projeto de Lei 1304/2014 - Venda dos terrenos limítrofes à Estação Ecológica de Fechos			
00:04:00-00:53:20	Reginaldo, assessor do vereador Fausto Niquini Ferreira, de Nova Lima, informa que já houve uma discussão por meio de audiência pública, com a presença de entidades como Copasa, sobre o projeto de Lei 1304/2014 que trata da desafetação de lotes na região da Estação Ecológica de Fechos. Guilherme, assessor do vereador Wendel Cristiano Soares de Mesquita, de Belo Horizonte, diz que os terrenos estão localizados ao lado do Jardim Canadá e afirma que há uma dúvida se esses lotes estão ou não localizados dentro da Estação Ecológica de Fechos. Informa que a propriedade é da Prefeitura de BH, mas está localizado no município de Nova Lima.	1. Elaboração de ofício de recomendação para a Prefeitura de BH se responsabilizar com passivos ambientais na região da Estação Ecológica de Fechos. 2. Elaboração de ofício à Câmara de Vereadores de Nova Lima com objetivo de dar ciência da situação da Estação Ecológica de Fechos e cobrar a revisão e votação das Áreas de Diretrizes Especiais.	1. Aquiles. 2. Camila.

	Acrescenta ainda que para ampliar a discussão foi proposto duas emendas ao projeto: 1°) a venda pode ocorrer apenas conforme a legislação ambiental para preservar as nascentes ali existentes; 2°) o terreno só poderá ser vendido para cumprimento de condicionantes ambientais. Ressalta ainda que a competência de legislar sobre essa área parte mais de Nova Lima do que de Belo Horizonte e sugere que isto seja resguardado no Plano Diretor de Nova Lima, de forma que a venda do terreno seja condicionada à preservação. Camila questiona o fato da área ter sido comprada pela Prefeitura de BH para preservar os mananciais que abastecem a capital, assim a alternativa poderia ser o cumprimento dos passivos ambientais desta prefeitura na área e resguardar a finalidade do uso de preservação. Sugere ainda aos representantes de vereadores de Nova Lima presentes, que seja revisado e votado na Câmara Municipal de Nova Lima o projeto de lei sobre as Áreas de Diretrizes Especiais (ADE), no qual já foi encaminhado há algum tempo para a Câmara Municipal.		
5. Visita Técnica da CTOC: Mina de Abóbora/ Complexo Vargem Grande			
00:53:20-01:35:06	Camila diz que esse ponto de pauta se refere à uma atividade, a visita técnica, no qual o Subcomitê Águas da Moeda sempre é demandado. Nesse sentido é importante aproveitar esta demanda para discutir a visita técnica como um instrumento que fundamente as decisões e encaminhamentos do Subcomitê. Sendo assim, acrescenta que a proposta é ampliar a discussão de forma integrada com os apontamentos sobre os instrumentos de gestão que são apresentados no Plano Diretor de Recursos Hídricos (PDRH) da Bacia Hidrográfica do Rio das Velhas. Lilla diz que as intervenções são definidas e	3. Elaboração de ofício solicitando o estudo do empreendimento (EIA Rima) que embasou o pareceres emitidos deste processo de outorga; 4. Elaboração de ofício à CTOC, com o posicionamento do SCBH Águas da Moeda, conforme o PDRH Bacia do Rio das Velhas.	3. Izabella. 4. Camila.

	planejadas pelas mineradoras ou empreendedores, por meio da sua equipe técnica interna. Posteriormente o SCBH é convidado para uma visita ao local, sendo superficial para ser emitido um parecer do Subcomitê sobre a outorga. Gustavo, técnico da Vale, disse que a proposta da visita é esclarecer todas as dúvidas e a intenção é que sempre seja uma visita proveitosa. Marco lembra que há um processo onde o parecer da SUPRAN é encaminhado ao Comitê para deliberação, mas questiona como em uma visita técnica é possível que os conselheiros tenham informações suficientes e tenham condições de emitir opiniões bem fundamentadas. Izabella esclarece que o Comitê delibera sobre as outorgas de grande porte e, além do parecer da Supran, a Agência de Bacia emite um parecer para fundamentar as discussões da Câmara Ténica de Outorga e Cobrança (CTOC) que orienta o Plenário do CBH Rio das Velhas. No entanto, afirma, com base nos posicionamentos expostos até o momento, que o SCBH Águas da Moeda está propondo uma discussão política, sendo a sua função, no sentido de haver um debate sobre como se dá a participação para a efetivação da gestão dos recursos hídricos, já que é o Subcomitê quem qualifica o debate localmente, na ótica das bacias hidrográficas envolvidas na intervenção. Assim, a falta de informação não é pela ausência de pareceres técnicos, mas o que está sendo posto é que ainda com processo de outorga estabelecido com participação do Comitê, o conteúdo técnico apresentado de forma pontual é insuficiente para dar segurança aos conselheiros de emitir opinião sobre a situação, ainda mais no contexto frágil de escassez de água na região do Alto Rio das Velhas. Gustavo se		

	disponibiliza a formatar uma proposta de visita técnica, conforme o Subcomitê entende ser melhor para a sua compreensão e tamém a realizar apresentações no Subcomitê. Aquiles diz que considera muito importante a visita técnica e a abertura dos empreendedoras para comunicação com a sociedade civil, sendo isso entendido como uma responsabilidade e não um favor. Outra questão apresentada por Aquiles é a necessidade de ler o EIA Rima do empreendimento, pois a leitura da sociedade civil é diferente do empreendedor e do órgão gestor. Gustavo argumenta que o parecer da AGB Peixe Vivo presta essa assessoria e deve refletir o posicionamento do Comitê, assim acha necessário o Subcomitê se posicionar sobre as análises frente à Agência de Bacia. Izabella esclarece que depois que o processo de outorga é protocolado no Comitê, há 60 dias para deliberar sobre tal, sendo assim a AGB Peixe Vivo sempre disponibiliza o parecer, mas até o momento este processo da Vale ainda está sendo analisado pela mesma. Informa ainda que quanto a este processo da Mina Abóbora, o Comitê tem o prazo até o dia 30 de março para apresentar uma resposta, assim a CTOC marcou reunião para o dia 13 de março e considera importante a participação do SCBH Águas da Moeda nesta oportunidade. Visto que o PDRH apresenta informações sobre os instrumentos de gestão e o Subcomitê apresentou questionamentos sobre a efetividade dos mesmos, é consenso que o SCBH Águas da Moeda oficialize o seu posicionamento à CTOC de forma a ampliar a discussão, considerando a fragilidade dos processos de outorgas, a ausência de um sistema de informações, a escassez hídrica		

	na região do Alto Rio das Velhas e demais questões apontadas no PDRH da Bacia Hidrográfica do Rio das Velhas.		
Aprovação da ata			
01:35:06-01:37:35	O documento enviado está corrompido e o arquivo será encaminhado novamente para aprovação.	5. Enviar o arquivo por e-mail.	5. Izabella.
3. Audiência Pública para apresentação da Atualização do Plano Diretor de Recursos Hídricos (PDRH) da Bacia do Rio das Velhas			
01:37:35-01:54:00	Izabella explica o processo de elaboração do PDRH, durante dois anos, assim como o acompanhamento pela Câmara Técnica de Planejamento, Projetos e Controle (CTPC) do CBH Rio das Velhas. Informa que será enviado na próxima semana o Plano de Ações Específicas para as UTE (RF01B) para leitura dos conselheiros, pois a audiência pública para o debate será no dia 11 de março, na Casa de Cultura de Itabirito. A previsão é que o PDRH seja aprovado no dia 25 de março na Plenária do CBH Rio das Velhas, como parte da programação da Semana das Águas. Todos os produtos aprovados até o momento, inclusive o Plano de Ações Gerais para a Bacia do Rio das Velhas (RF01A), já estão disponíveis no site www.cbhvelhas.org.br/planodiretor .	6. Leitura dos RF01A e RF01B para fundamentar a discussão na Audiêcia Pública.	6. Todos os conselheiros.
Infomes solicitados			
01:54:00-02:07:00	Andrea comunica sobre as atividades de educação ambiental que serão realizadas com parceria da Vale e a caminhada que será realizada no dia 22 de março, no domingo, Dia Mundial da Água, com a participação dos professores. Acrescenta que durante o planejamento das atividades pensou em como poderia ser a atuação do Subcomitê junto as escolas. Camila diz que essas estratégias de atividades estão definidas no Planejamento e para este dia Mundial da Água, o SCBH Águas da Moeda ainda não está preparado para atuar		

	institucionalmente. Afirma que na Semana das Águas de 2016 o Subcomitê já terá se organizado para participar. Lilla informa que enviou ao Procópio, conselheiro do CBH Rio das Velhas, um texto sobre Saneamento Básico e acha importante que seja elaborado um material simples sobre este tema para ser utilizado no dia Mundial da Água.	7.Verificar o encaminhamento junto aos Procópio.	7. Izabella.
4. Plenária do CBH Rio das Velhas			
02:07:00-02:36:21	Lilla informa sobre a Deliberação que "Dispõe sobre os mecanismos para a seleção de demandas espontâneas de estudos, projetos e obras que poderão ser beneficiados com os recursos da cobrança pelo uso dos recursos hídricos, no âmbito do CBH Rio das Velhas, detalhados no Plano Plurianual de Aplicação, para execução em 2015 a 2017". Izabella apresenta os critérios que serão considerados para a seleção de projetos, informados por meio da DN 01/2015 aprovado na última Plenária do CBH Rio das Velhas. É feita a leitura de alguns artigos do documento, ressaltando principalmente a necessidade de coerência entre os projetos por UTEs e o PDRH da bacia do Rio das Velhas.		
Informe sobre Plano Municipal de Saneamento de Nova Lima			
02:36:21-02:56:29	Lilla diz que é importante ter uma ação do SCBH Águas da Moeda de pautar as rádios e jornais sobre o Plano Municipal de Saneamento (PMSB) de Nova Lima.	8. Redigir uma matéria sobre o PMSB de Nova Lima e enviar sugestão de pautas para os jornais e rádios do município.	1. Lilla.
Responsável pelo registro:	Izabella Resende – Equipe de Mobilização CBH Rio das Velhas.		

SCBH Águas da Moeda

SUBCOMITÊ ÁGUAS DA MOEDA
(Vinculado ao CBH Rio das Velhas)

LISTA DE PRESENÇA
REUNIÃO ORDINÁRIA – 26 de Fevereiro de 2015
LOCAL: Faculdade Milton Campos - Nova Lima.
Horário: 14 horas

	NOME	ENTIDADE	EMAIL / TELEFONE	RÚBRICA
USUÁRIOS				
TITULARES				
1	Renato Gomes Batista	Vale	renato.gomes.batista@vale.com 9544 7422	FÉRIAS
2	Ana Flávia Alves	AngloGold Ashanti - Córrego do Sítio Mineração Ltda	afalves@anglogoldashanti.com.br 9956 8480	
3	Luciano Guerson André	COPASA	luciano.guerson@copasa.com.br 9956 8480	
SUPLENTES				
1	Andréa Amaral Trópia	Vale / Meio Ambiente	andrea.amaral.tropia@vale.com 9854-9239	
2	Sibely Eliene Teixeira	AngloGold Ashanti - Córrego do Sítio Mineração Ltda	seteixeira@anglogoldashanti.com.br 3589-1775 / 9787-6257	
3	Marco Antônio P. Damasceno	Serra Del Rey Country Clube	mapd1949@hotmail.com 3581-1381 / 9776-3369	

SCBH Águas da Moeda

SUBCOMITÊ ÁGUAS DA MOEDA
(Vinculado ao CBH Rio das Velhas)

LISTA DE PRESENÇA
REUNIÃO ORDINÁRIA – 26 de Fevereiro de 2015
LOCAL: Faculdade Milton Campos - Nova Lima.
Horário: 14 horas

	NOME	ENTIDADE	EMAIL / TELEFONE	RÚBRICA
SOCIEDADE CIVIL				
TITULARES				
1	Lilla Ayres Viana	Associação de Moradores do Loteamento Quintas do Sol	ayreslilla@gmail.com 8777 8165	
2	Camila C. Alterthum	Associação de Moradores do Vale do Sol	camila@institutocresce.org / prima.mila@gmail.com 3542-422 / 8689 4252	
3	Letícia Melo de Oliveira	Associação dos Condomínios Horizontais (ACH)	letciameloo@yahoo.com.br 3541-8809 / 9321-8565	
SUPLENTES				
1	Aquiles Araujo	Associação Pedagógica Itacolomy	aquilesaraujo@yahoo.com.br 9611-3351	
2				
3				

SCBH Águas da Moeda

SUBCOMITÊ ÁGUAS DA MOEDA
(Vinculado ao CBH Rio das Velhas)

LISTA DE PRESENÇA
REUNIÃO ORDINÁRIA – 26 de Fevereiro de 2015
LOCAL: Faculdade Milton Campos - Nova Lima.
Horário: 14 horas

	NOME	ENTIDADE	EMAIL - TELEFONE	RÚBRICA
PODE PÚBLICO				
TITULARES				
1	Sabrina da Luz	Secretaria Muncipal de Meio Ambiente de Nova Lima	recurso.hidrico@yahoo.com.br 3541-4832 3542-5638	
2	Cristiani Perdigão	Emater - MG	nova.lima@emater.mg.com.br 3542-9605 / 8722-2420	
3	Adriana Freitas Mariano	Secretaria Muncipal de Meio Ambiente de Rio Acima	meioambiente@prefeiturarioacima.mg.gov.br 3545-2561	
SUPLENTES				
1				
2				
3	Wellington de Paula Assis	Secretaria Municipal de Meio Ambiente de Raposos	meioambiente@raposos.mg.gov.br 9891-4010	

Subcomitê da Bacia Hidrográfica Águas da Moeda – SCBH Águas da Moeda

SCBH Águas da Moeda

LISTA DE PRESENÇA
REUNIÃO ORDINÁRIA – Fevereiro de 2015
LOCAL: Faculdade Milton Campos
Horário: 14 horas

	NOME	ENTIDADE	TEL/FAX/CEL	E-MAIL (letra de forma)
17	Guilherme Silva	CMBH	88047064	GUILHERMESILVA85@gmail.com
18	Reginaldo Silva	CMNL	8519.5204	reginaldo.silva23@yahoo.com.br
19	DIEGO MADEIRA BARBOSA	CMNL	94297187	diegomadeira@terra.com.br
20	Paulo Campos	CMBH	3555-1224 / 8651-5551	paulo.jesus@cmbh.mg.gov.br
21	GETULIO GONTIJO DE AMORIM	CÂMARA MUNICIPAL DE B.HO.	3555-1224/9952-7848	getuliogontijo@gmail.com
22	GUSTAVO MARÇAL	VALE	99637538	GUSTAVO.MARCAL@VALE.COM
23	Sabrina I. da Luz	SEMAM / PMNL Sec. de Meio Ambiente	8849-1697	sabrinaluz.geo@gmail.com
24	Leticia Melo D. Machado	ACH.	35492114 / 9321-8565 8746-1212.	letciameloo@yahoo.com.br
25	Marco A.P. Damasceno	Serra DEL Rey Country Club	9776-3369	marcodam2012@gmail.com.
26	Lilla Ayres Viana	Ass. Mor. Quintas	8777.8165	ayreslilla@gmail.com
27	Ricardo Petrillo Sampaio	VALE	3215-4539	RICARDO.PETRILLO@VALE.COM
28				
29				
30				
31				
32				

ATIVIDADES E REGISTROS

SCBH RIBEIRÃO ARRUDAS

SUBCOMITÊ DA BACIA HIDROGRÁFICA DO RIBEIRÃO ARRUDAS
(Vinculado ao CBH-Velhas)

Ofício n. 01/2015 - SCBH – Ribeirão Arrudas

Belo Horizonte, 19 de fevereiro de 2015.

Ref.: 63ª Reunião Ordinária do Subcomitê Ribeirão Arrudas

Prezado (a) Senhor (a),

Em continuidade às atividades desenvolvidas pelo Subcomitê da Bacia Hidrográfica do Ribeirão Arrudas (SCBH Ribeirão Arrudas), convidamos para Reunião Ordinária que será realizada no dia 26 de fevereiro de 2015 (quinta-feira), na Sede do CBH Rio das Velhas, localizada na Rua dos Carijós, n° 150 – 10° andar – Centro, Belo Horizonte/ MG**, com início às 14h00**.

Pauta:

1. **14h00 - 14h10:** Discussão e aprovação da ata – reunião realizada no dia 04/12/2014;
2. **14h10 - 14h30:** Informes;
3. **14h30 - 14h50:** Programação da visita técnica a ETE Arrudas;
4. **14h50 - 15h20:** Discussão acerca da possibilidade de requerer a rubrica do plano de aplicação para projetos de tratamento de fundo de vale;
5. **15h20 - 15h50:** Planejamento anual das próximas ações para o Programa de Valorização das Nascentes Urbanas;
6. **15h50 - 16h20:** Discussões, encaminhamentos e proposições finais.

Quaisquer informações complementares e a confirmação de sua presença ou representante poderão ser realizadas através do telefone (31) 3222-8350 ou por meio do endereço eletrônico elio.domingos@cbhvelhas.org.br.

Certo de contarmos com a sua inestimável participação, subscrevo-me.

Atenciosamente,

Guilherme Eduardo Macedo Cota
Coordenador Geral do SCBH Ribeirão Arrudas

REGISTRO DE REUNIÃO

Objeto:	62° Reunião Ordinária do SCBH Ribeirão Arrudas

Reunião n°	006/2014	Próxima reunião:	007/2014
Data:	04/12/2014	Data:	/01/2015
Horário:	09h00	Horário	14h00
Local:	Sede do Comitê	Local:	-

Entidades presentes:

Nomes:	Representação:	Entidades:
Maurício Cassim	Suplente	Movimento das Donas de Casa e Consumidores de Contagem
Guilherme Eduardo Macedo Cota	Titular	APROGEO-MG
Maria Lúcia Vieira	Titular	SLU-PBH
Rosângela Durso Perillo	Titular	SMSA- PBH
Soraia Maria Pinheiro	Titular	COPASA
Dirson Ovídio Borges	Suplente	MOC.ECO
Bernardo Monteiro Barbosa	Suplente	SMMA - PBH
Rodrigo Lemos	Suplente	Instituto Guaicuy
Ana Mansoldo	Convidada	
Gisele Kimura	Convidada	
Maria Lúcia da Silva	Convidada	Representante do Bairro Ipê - BH
Gabriela Lamendola	Convidada	Projeto Manuelzão
Juliana de Carvalho	Convidada	Moradora do bairro Santa Lúcia - BH
Michelle Parron	Convidada	Equipe de Comunicação CBH Velhas
Élio Domingos Neto	Convidado	E. M. CBH Rio das Velhas

Entidades ausentes:

Nomes:	Representação:	Entidades:
Luiz Mário Queiroz Lima	Titular	Prefeitura Municipal de Sabará
Cecília Rute Andrade da Silva	Titular	CONVIVERDE
André Henrique Pacheco de Carvalho	Titular	ECOAVIS
Rosângela Silva Souza	Suplente	CODISANE - PBH

Pauta:	1. Discussão e aprovação da ata – reunião realizada no dia 04/12/2014;
	2. Informes ;
	3. Programação da visita técnica a ETE Arrudas;
	4. Discussão acerca da possibilidade de requerer a rubrica do plano de aplicação para projetos de tratamento de fundo de vale;
	5. Planejamento anual das próximas ações para o Programa de Valorização das Nascentes Urbanas;
	6. Discussões, encaminhamentos e proposições finais.

Gravação	Resumo dos assuntos tratados	Encaminhamentos/OBS	Responsável
1. Discussão e aprovação da ata – reunião realizada no dia 04/12/2014;			
00:00:00 - 00:05:35	O coordenador geral do SCBH Ribeirão Arrudas dá as boas vindas aos presentes e promove apresentação dos mesmos. A aprovação da ata é postergada para a próxima reunião ordinária deste subcomitê.	X	X
2. Informes ;			
00:05:35 - 00:23:33	Élio Domingos - Equipe de Mobilização, informa sobre as três consultas púlicas ocorrentes sobre a aprovação do Plano Diretor de Recursos Hídricos-PDRH, nos município de Belo Horizonte, Itabirito e Curvelo. Em seguida faz entrega de informativo impresso e revista do CBH Rio das Velhas. Informa sobre ligação recebida com denúncia de empreendimento na foz do ribeirão Arrudas que está promovendo a supressão de área verde e deposição de resíduos sólidos. O conselheiro Rodrigo Lemos informa sobre aprovação de projeto de extensão universitária no UNI-BH para diagnóstico ambiental na bacia do Córrego Cercadinho.	X	X
3. Programação da visita técnica a ETE Arrudas;;			

00:23:33 - 00:45:05	A conselheira Soraia Pinheiro confirma o agendamento do espaço na ETE Arrudas para realização da Visita Técnica do SCBH Rib. Arrudas no dia 03 de março de 2015 (terça-feira). Élio Domingos apresenta uma tabela de mobilização com 28 pessoas confirmadas, afirma que o transporte será cedido pelo Projeto Manuelzão. Afirma que as inscrições já foram encerradas, ainda reafirma o horário de saída da Faculdade de Medicina - UFMG às 8h20. O conselheiro Maurício Cassim solicita que se conheça a parte de captação de gases e produção de energia elétrica, por ser um advento. Soraia Pinheiro solicita que Maurício faça a solicitação por e-mail, em período mais rápido possível.	**Solicitar por e-mail que a visita contemple a parte de captação de gases/produção de energia**	**Maurício Cassim**
4. Discussão acerca da possibilidade de requerer a rubrica do plano de aplicação para projetos de tratamento de fundo de vale;			
00:45:06 - 01:01:10	O coordenador geral Guilherme Eduardo informa que na última reunião realizada discutiu-se sobre a bacia do Córrego Cercadinho e a possibilidade de requerer recursos financeiros para tratamento de fundo de vale. Esclarece que, de acordo com o item II.1.3 do PPA CBHVelhas existe disponibilidade de investimento de R$100.000,00. A ideia seria de propor ao CBH Velhas alocar este recurso na bacia do Arrudas, para a bacia do Cercadinho, com proposta de criação de projeto de parque linear ou, tratamento de fundo de vale ou, similares. Em seguida, Guilherme Eduardo questiona como se deve fazer para o requerimento deste recurso. Rodrigo Lemos esclarece que esta rubrica específica do PPA ainda não foi requerida por ninguém e desta maneira não há um caminho pré-estabelecido. A câmara técnica responsável se encarregará da discussão. Acorda-se na criação de um documento oficializando o pedido à presidência do CBH Rio das Velhas.	Escrita conjunta de ofício.	Conselheiros do SCBH Rib. Arrudas
5. Planejamento anual das próximas ações para o Programa de Valorização das Nascentes Urbanas;			
01:01:10 - 02:20:11	Guilherme Eduardo - coordenador geral, informa que ainda não foi aprovada a fase executiva do projeto hidroambiental. Informa, ainda, de acordo com reunião com o presidente do CBH rio das Velhas não se sabe se todas as nascentes serão contempladas, serão priorizadas as nascentes cadastradas em áreas públicas. Discute-se sobre a possibilidade de inclusão de novas nascentes na fase de execução do projeto hidroambiental. Os conselheiros esclarecem que para a escolha das nascentes cadastradas para fase de execução houve estudos/levantamentos o que torna a atual fase do projeto fechada a novas intervenções, a menos que levadas a conhecimento da presidência do CBH Rio das Velhas. As senhoras Juliana de Carvalho e Maria Lúcia, moradoras/representantes dos bairros Santa Lúcia e Ipê, respectivamente, fazem narrativa acerca de presença de nascentes em seus bairros. É encaminhada pequena visita à ambos os bairros, a fim de se produzir relatório técnico à ser disponibilizado para as supracitadas senhoras. Ressalta-se que o bairro Ipê não se encontra na bacia do Ribeirão Arrudas, estando situado na microbacia do Córrego Gorduras, afluente da sub-bacia do Ribeirão Onça.		X
6. Discussões, encaminhamentos e proposições finais.			
Responsável pelo registro:	Élio Domingos Neto - E. M. CBH Rio das Velhas		

SCBH RIBEIRÃO ARRUDAS (Vinculado ao CBH Rio das Velhas)
Lista de presença, 26 de fevereiro de 2015, 14h00
Local: Sede do Comitê da Bacia do Rio das Velhas
Rua dos Carijós, 150, 10º andar, Centro-Belo Horizonte

ENTIDADE	nº	T/S	REPRESENTANTE	INSTITUIÇÃO	E-MAIL	TELEFONE	ASSINATURA
SOCIEDADE CIVIL	1	TITULAR	Cecília Rute Andrade da Silva	CONVIVERDE	ceciliarute20@gmail.com	(31) 3351 3009/ (31) 8787 3351	
		SUPLENTE	Dirson Ovido Borges	MOC.ECO	andengenheiro@ig.com.br	(31) 3483 1886/ (31) 9215 6041	
	2	TITULAR	Guilherme Eduardo Macedo Cota	APROGEO-MG	guilhermebhmg@hotmail.com	(31) 8654 0533	
		SUPLENTE	Rodrigo Lemos	Instituto Guaicuy	rslemosbh@gmail.com	Em aberto	
	3	TITULAR	André Henrique Pacheco de Carvalho	ECOAVIS	andrepacheco3@yahoo.com.br	(31) 3377 5829/ (31) 9122 4053	
		SUPLENTE	Maurício Cassim	Movimento das Donas de Casa e Consumidores de Contagem	mauriciocassim@bol.com.br	(31) 2559 3681/ (31) 9293 0624	
PODER PÚBLICO	4	TITULAR	Luiz Mário Queiroz Lima	Prefeitura Municipal de Sabará	luizmarioql@gmail.com	(31) 3497 5887/ (31) 9612 0005	
		SUPLENTE	Em aberto	Prefeitura Municipal de Contagem	Em aberto	Em aberto	
	5	TITULAR	Rosângela Durso Perillo	SMSA - PBH	rosangela.perillo@pbh.gov.br	(31) 3378 6594/ (31) 9958 1765	
		SUPLENTE	Bernardo Monteiro Barbosa	SMMA - PBH	bernardomonteiro@pbh.gov.br	(31) 3277 5185/ (31) 9749 5334	
	6	TITULAR	Maria Lúcia Vieira	SLU - PBH	marial@pbh.gov.br	(31) 3277 9345	
		SUPLENTE	Rosângela Silva Souza	CODISANE - PBH	rosangelasouza@47@yahoo.com.br	(31) 3347 4339/ (31) 9918 7533	
UUÁRIOS	7	TITULAR	Soraia Maria Pinheiro	COPASA	soraia.pinheiro@copasa.com.br	(31) 9952 2968	
		SUPLENTE	Em aberto	Em aberto	Em aberto	Em aberto	
	8	TITULAR	Em aberto	Em aberto	Em aberto	Em aberto	
		SUPLENTE	Em aberto	Em aberto	Em aberto	Em aberto	
	9	TITULAR	Em aberto	Em aberto	Em aberto	Em aberto	
		SUPLENTE	Em aberto	Em aberto	Em aberto	Em aberto	

REUNIÃO ORDINÁRIA SCBH RIBEIRÃO ARRUDAS:

26 de fevereiro 2015, às 14h, na Sede do CBH Rio das Velhas

Rua dos Carijós, n° 150 – 10° andar, Centro – Belo Horizonte/ Minas Gerais

	NOME	ENTIDADE	TEL/FAX/CEL	E-MAIL (letra de forma)
1	Maria Luiza F. da Silva	BAIRRO IPÊ	(31) 73039381/34854055	MALUF.SILVA@YAHOO.COM.BR
2	Gabriela Lamendola	Projeto mobilização	(31) 8636-8848	gabilamendola@gmail.com
3	Élio Domingos Neto	Mobilização CBH Rio das Velhas	(31) 3222-8350	elio.domingos@cbhvelhas.org.br
4	ANA MANSOLDO		31.9969 1448	ANAMANSOLDO@HOTMAIL.COM
5	GISELE KIMURA	PARTICULAR	31 - 9952 8032	gikimura@gmail.com
6	Michelle Parron	COMUNICAÇÃO CBH	(31) 96752525	michelleparron@gmail.com
7	Juliana de Carvalho Coelho	Bairro Santa Lúcia	(31) 96442119	drajulicarvalho@yahoo.com.br
8				
9				
10				
11				
12				
13				
14				
15				
16				

ATIVIDADES E REGISTROS

SCBH RIO BICUDO

SUBCOMITÊ DA BACIA HIDROGRÁFICA DO RIO BICUDO

(Vinculado ao Comitê da Bacia Hidrográfica do Rio das Velhas- CBH VELHAS)

Ofício Circular 01/2015/Subcomitê do Rio Bicudo

Assunto: Convite para reunião

Data: 09 de março de 2014

Convite,

Prezado (as) Senhores (as),

Para iniciar às atividades do Subcomitê do Rio Bicudo em 2015, gostaríamos de convidá-lo para reunião ordinária a ser realizada **dia 16 março de 2015, com início às 13h30, na Sede do CBH Rio das Velhas - Rua Carijós, 150 – Centro, Belo Horizonte.**

Pauta:

1- Apresentação da empresa NEOGEO vencedora do processo licitatório para execução da segunda fase do projeto hidroambiental SCBH Rio Bicudo

FAVOR CONFIRMAR PRESENÇA - PELOS TELEFONES 38-9997-0145 (Leandro em Corinto) OU 38-9984-2031 (Andre no Morro).

Cordialmente,

Leandro Vaz Pereira
Coordenador do SCBH – Rio Bicudo
Secretaria de Agricultura Pecuária e Meio Ambiente
Prefeitura de Corinto

SEDE: RUA BOAVENTURA PEREIRA LEITE, 31 – CENTRO – MORRO DA GARÇA/MG – CEP – 35.798-000
TELEFONES: (38) 3725 1110 – ou CORINTO – 38-9997-0145 (Leandro)
e-mail – meioambiente@prefeituradecorinto.com.br **ou** leoieq@yahoo.com.br

AJUDA MEMÓRIA DE REUNIÃO

OBJETO:				
Reunião AGB Peixe Vivo, CBH Velhas, SCBH Bicudo e NEOGEO – Projeto Hidroambiental SCBH Rio Bicudo – Construção de barraginhas				
Reunião nº: 01/2015		**Próxima Reunião:**		**Obs.:**
Data:	16/03/2015	**Data:**	-	
Horário:	13h30 horas	**Horário:**	-	
Local:	Sede CBH Velhas	**Local:**	-	

Participantes:

Nome	Instituição	Nome	Instituição
Thiago Batista Campos	AGBPV		
Rogério Rodrigues	NEOGEO		
Nello Nemer	NEOGEO		
Clarissa Dantas	E. M. CBH Velhas		
Politácito Santos	E. M. CBH Velhas		
Marcus Vinícius Polignano	CBH Rio das Velhas		
Julianne Azevedo	NEOGEO		
Jarbas Ribeiro	NEOGEO		
Renato Lopes	Prefeitura de Morro da Garça		
José Maria Matos	Prefeitura de Morro da Garça		
Amanda Florentino	NEOGEO		
Carlos Barbosa	NEOGEO		
Leandro Vaz	Prefeitura de Corinto		

ASSUNTO	AÇÃO
Itens de pauta: 1)	▪ Thiago Campos da AGBPV expôs sobre a importância da reunião de partida para a empresa contratada conhecer e alinhar os trabalhos as expectativas do CBH Velhas e Subcomitê em relação a execução do contrato. Informa ainda que a assinatura do contrato ocorreu dia 09 de fevereiro e a ordem de serviço foi dada em 24 de fevereiro; ▪ Marcus Polignano comenta sobre o momento estratégico que o CBH Rio das Velhas está passando, de atualização do Plano Diretor de Recursos Hídricos e como as ações do Comitê devem estar alinhadas ao mesmo; ▪ José Maria Matos e Leandro Vaz comentam sobre a importância da ação de construção de barraginhas nesse momento de escassez hídrica. Relembram que inicialmente não havia grande interesse dos produtores no desenvolvimento dessa prática ou reflexão sobre o tema, mas no cenário atual contribuiu para maior valorização e adesão as propostas; ▪ Polignano explica da necessidade de reforçar a ideia de que o melhor reservatório de água é o solo e portanto é fundamental a preservação e o manejo adequado do mesmo. Trabalhando com os beneficiados que apenas a implantação da barraginha não é suficiente sendo necessário a preservação e recuperação de APPs, como se essa fosse uma possível ação de contrapartida do produtor rural para ser beneficiado; ▪ Julianne Azevedo apresenta a empresa NEOGEO, comenta que já

	desenvolvem trabalhos para o CBH São Francisco, alguns inclusive próximo da bacia do Rio Bicudo, no município de Felixlândia. Apresenta o escopo dos serviços a serem prestados, mobilização social e anuência dos beneficiados, implantação das barraginhas, adequação das estradas próximas as intervenções quando necessário e divulgação das ações. Explica que conforme o contrato devem realizar a 1ª reunião para lançamento das ações do projeto em até 60 dias da ordem de serviço, assim o prazo limite é 24 de abril. ▪ Polignano reitera ser importante o discurso de terem outras iniciativas associadas para a recuperação ambiental e enfrentamento da crise hídrica, devendo esse discurso ser exaustivamente trabalhado. Além disso comenta que na região já houve sinalização de possíveis parcerias para o desenvolvimento do projeto, as prefeituras já se apresentaram como parceiras cabendo a empresa articular em todas as etapas a agregação dos interessados. Sugere buscar empresas e demais setores que possuem grande retirada de água na região para a reunião de lançamento do projeto como uma forma de envolver e pensar como podem contribuir. ▪ Clarissa comenta que recebeu materiais gráficos do projeto para avaliação. Diz que o SCBH Rio Bicudo é bastante articulado e comprometido sendo mais importante que os mesmos avaliem e opinem sobre o material. Compromete-se ainda a repassar os contatos dos mesmos para que possam ser envolvidos nesse processo. ▪ Leandro propõe que a reunião de lançamento ocorra no dia 15 de abril, terceira quarta-feira do mês, conforme agenda do Subcomitê. Sugere que seja em Morro da Garça, pois a reunião do Subcomitê nesse dia já seria lá. Todos concordam e assim fica marcado.

SCBH Rio Bicudo

REUNIÃO ORDINÁRIA DO SUBCOMITÊ DA BACIA HIDROGRÁFICA DO RIO BICUDO

(VINCULADO AO CBH RIO DAS VELHAS)

REUNIÃO 2ª ETAPA PROJETO HIDROAMBIENTAL SCBH RIO BICUDO – 16 DE MARÇO DE 2015 –

Local: Sede CBH Rio das Velhas

Horário: 13h30

CBH RIO DAS VELHAS

	NOME	ENTIDADE	TEL/FAX/CEL	E-MAIL (letra de forma)
1	JULIANNE AZEVEDO	NEOGEO	31 8424 7057	JAZEVEDO@NGG.COM.BR
2	JARBAS RIBEIRO	NEOGEO	31 81220331	JRIBEIRO@NGG.COM.BR
3	RENATO LOPES MARIZ	Proj. Morro da Garça	38 99738091	Renato lopes Mariz@Gmail.com.br
4	JOSE MARIA DE C. MATOS	Pref. Mun. Morro da Garça	38 98136931	prefeito@morrodagarca.mg.gov.br.
5	AMANDA FLORENTINO	NEOGEO	(31) 2510-2700	aflorentino@ngg.com.br
6	Carlos Luis N. Barbosa	NEOGEO	(31) 8309 3878	Cbarbosa@ngg.com.br
7	Leandro Vaz Pereira	Pref. Corinto	38-9997-0145	dleoveq@yahoo.com.br
8	Thiago Batista Campos	AGB Peixe Vivo	31 32078500	thiago.campos@agbpeixevivo.org.br
9	Rogério Rodrigues	NEOGEO	31.8423.7015	rpbarbosa@NGG.com.br
10	Nello Nemer	NEOGEO	31 95743265	MMEMER@NGG.com.br
11	Clarissa B. Dantas	CBH Velhas Equipe de Mobilização	31 3222-8350	clarissa.dantas@cbhvelhas.org.br
12	Politácito R. Santos	CBH-velhas equipe de mobilização	" " "	politacito@CBHvelhas.org.br
13	MARCUS Poligmano	CBH-velhas	" " "	
14				
15				
16				

CBH Rio das Velhas
Comitê da Bacia Hidrográfica do Rio das Velhas

GRUPO NEOGEO

SCBH Rio Bicudo

Convidam para:

SEMINÁRIO INICIAL

15 de abril em Morro da Garça

O Comitê da Bacia Hidrográfica do Rio das Velhas e entidades parceiras realizam no dia 15 de abril o Seminário Inicial do Programa de Recuperação da Bacia Hidrográfica do Rio Bicudo - Construção de Barraginhas. A iniciativa tem o objetivo de apresentar às comunidades as intervenções propostas, bem como promover a solenidade oficial de início das obras.

Local e Horário

Casa de Cultura do Sertão

Endereço:
Casa de Cultura do Sertão
Rua Boaventura Pereira Leite, nº 31, Bairro Centro
Morro da Garça - MG
14h00

Pelas águas e rios da Bacia Hidrográfica do Rio das Velhas.
Abrace esta causa! Participe!

Apoio Técnico

AGB PEIXE VIVO
Associação Executiva de Apoio à Gestão de Bacias Hidrográficas Peixe Vivo

ACESSE NOSSO PORTAL E REDES SOCIAIS
cbhvelhas.org.br
/cbhriodasvelhas

Rua dos Carijós, 150 – 10º andar - Centro - Belo Horizonte - MG - 30120-060 - (31) 3222-8350 - cbhvelhas@cbhvelhas.org.br

GRUPO NEOGEO

AGB PEIXE VIVO
Associação Executiva de Apoio à Gestão de Bacias Hidrográficas Peixe Vivo

SCBH Rio Bicudo

CBH Rio das Velhas
Comitê da Bacia Hidrográfica do Rio das Velhas

LISTA DE PRESENÇA: SEMINÁRIO INICIAL DO PROGRAMA DE RECUPERAÇÃO DA BACIA HIDROGRÁFICA DO RIO BICUDO – CORINTO E MORRO DA GARÇA/MG

LOCAL: CASA DE CULTURA DO SERTÃO – MORRO DA GARÇA DATA: 15 / 04 / 2015

N°	NOME	INSTITUIÇÃO	TELEFONE	E-MAIL
1)	Guilherme Francisco Rodrigues	Prefeitura/Corinto	(38) 3751-3294	visacorinto@yahoo.com.br
2)	Ariane Mirialda Dias Paula	Prefeitura/Corinto	(31) 9997.1989	visacorinto@yahoo.com.br
3)	Eva Edilene de Oliveira	Asoc. Extrema	(38) 99595676	evaedilene@hotmail.com
4)	Heliomar de Souza Barboza	Sociedade Civil	(38) 98624209	helinhobruto@yahoo.com.br
5)	EDMUNDO BOAVENTURA FILHO	PREFEITURA M. DA GARÇA	38(99838 4/10)	cmgarca.com.br
6)	Manoel Alves de Oliveira			
7)	Rubens Gomes de Almeida	Visão M. da Garça	38 99761303	
8)	José Maria de C. Matos	Prefeitura	38 98136931	perefeito@morrodagarca.mg.gov.br
9)	Giuliano Americano		38.99373353	ga.agronomendes@hotmail.com

GRUPO NEOGEO

AGB PEIXE VIVO
Associação Executiva de Apoio à Gestão de Bacias Hidrográficas Peixe Vivo

SCBH Rio Bicudo

CBH Rio das Velhas
Comitê da Bacia Hidrográfica do Rio das Velhas

N°	NOME	INSTITUIÇÃO	TELEFONE	E-MAIL
10)	Vinicius Pereira Ginaldo	Sec. Planejamento	38 99732556	
11)	Leonardo Pereira da Rocha	Sociedade Civil	38 9812-5349	Leonardoperenadarocha@yahoo.com
12)	[illegible]	PREFEITURA	(38) 9997-20.31	MEIOAMBIENTE@MONTEDOGRAFICA.MG.GOV.BR
13)	Luiz Felippe Pedersoli Porto Maia	PROD. RURAL PREFEITURA	(38) 99810440	2felippeportomaia@yahoo.com.br
14)	Diego [illegible]	Assessor Cultura	(38) 99003689	diagomarques [illegible]@yahoo.com.br
15)	Paulo Henrique dos Reis Santos	Sec. Educação	(38) 9921-9103	pauloret7@yahoo.com.br
16)	PAULO CAETANO PEREIRA	CMDRS, Sub-Comitê Curimatai Colegiado Território Sertão	(38) 9914-0944	comunafilhosfrutosdaterra comunadasfilhasdegoiatao@yahoo.com.br
17)	Hermes Carneiro Santana	CBH Curimatai	38 99035846	hermes carneiro de santana@yahoo.com.br
18)	Amanda Florentino	NEOGEO - BH	31 2510-2700	aflorentino@ngg.com.br
19)	Carlos Barbosa	NEOGEO	31 83093870	cbarboso@ngg.com.br
20)	Francisco de Assis de Oliveira	SEC. MUNICIPAL MEIO AMBIENTE	(38) 99371966	chicorinto@gmail.com
21)	Michelle Ramon Ruiz	CBH VELHAS	(31) 96752525	michellerparron@gmail.com

ATIVIDADES E REGISTROS

SCBH CAETÉ - SABARÁ

ATIVIDADES E REGISTROS

SCBH CARSTE

Ofício Nº 021/2015/SCBH-CARSTE

Belo Horizonte, 19 de fevereiro de 2015**.**

Ref.: **11ª Reunião Ordinária do Subcomitê Carste**

Prezados (as) Senhores(as) conselheiros e convidados,

Em continuidade com as atividades do Subcomitê carste, para o ano de 2015, gostaríamos de convidá-lo(a) para a reunião ordinária que será realizada no **dia 26 (quinta feira) de fevereiro de 2015, Local: auditório da Prefeitura de Pedro Leopoldo, localizado Rua Cristiano Otoni, Nº 555, município de Pedro Leopoldo, com início às 14h00min.**

Pauta:

1.0. Recepção dos Conselheiros e Convidados.

2.0. Aprovação da ata 10ª reunião ordinária SCBH Carste, realizada no dia 20/11/2014. (em anexo, favor fazer leitura prévia)

3.0. Informes Gerais:

3.1. Audiências publica “Plano Diretor Recursos Hídricos Bacia do Rio das Velhas”

3.2. Encaminhamentos (Divergências entre os estudos hidrológicos das lagoas do município de Confins).

3.3. - Deliberação que dispõe sobre mecanismos para a seleção de estudos, projetos e obras a serem beneficiados com os recursos da cobrança pelo uso dos recursos hídricos no âmbito do CBH Rio das Velhas,

4.0. Apresentação **"Projeto Rede Asas do Carste"** para secretarias de Meio Ambiente, Educação e diretoras da UTE Carste. (Apresentação: Prof. Eugênio Cortes, Daniel Duarte, Procópio de Castro e Maria Auxiliadora).

5.0. Encaminhamentos e encerramento.

Quaisquer informações complementares e a confirmação de sua presença ou representante poderão ser feitas através dos telefones (31) 3222-8350, com Derza Nogueira ou por meio dos endereços eletrônicos derza.nogueira@cbhvelhas.org.br e gisele.fernandes@cbhvelhas.org.br.

Certo de contarmos com a sua inestimável participação, subscrevo-me.

Atenciosamente,

Daniel Duarte
Coordenador Geral do SCBH Carste

REGISTRO DE REUNIÃO

Objeto:	Reunião Ordinária do SCBH CARSTE

Reunião n°	11/2015	Próxima reunião:	12/2015
Data:	26/02/2015	Data:	219/03/2015
Horário:	14H00	Horário	14H00
Local:	Pedro Leopoldo	Local:	À Confirmar.

Entidades presentes:

Nomes:	Representação:	Entidade:
Kurt Erwin Glatz	Titular	AMJO
Conceição Lopes	Suplente	Assoc. Lagoa Viva
Cláudia Barbosa	Suplente	ICMBIO- APA Carste LS
Rodrigo Costa Andrade	Suplente	A.Mor.Sit Ent.Lagoas Confins
Daniel Duarte	Titular	Terras de Fid/Fashion City
Rosângela Maria Bicalho	Titular	Prefeitura de Lagoa Santa
Maria Auxiliadora Silva Lopes	Titular	Prefeitura de Confins
Silvany Geralda Correa	Suplente	Pref.Pedro Leopoldo
Elton Dias Barcelos	Suplente	Prefeitura de Funilândia
Mucio Tulio Teixeira Alvim	Suplente	Mineração Campinho
Francisca de Paula Martins	Titular	Adao
Jose de Castro Procópio	Suplente	Instituto Guaicuy
Roberto Emílio Mendes Pereira	Titular	Prefeitura de Matozinhos
Nilson Alves	Convidado (a)	E.M. Dr. Lund
Celeste Teixeira	Convidado (a)	E.E. São José de Confins
Elvira R. Quintele	Convidado (a)	Eoonoses Confins
Derza Costa Nogueira	Convidado (a)	Equipe Mob. CBH Velhas
Gisele Fernandes de Sales Barbosa	Convidado (a)	Equipe Mob. CBH Velhas
Fabiana Malaquias	Convidado (a)	E.M. da Lapinha
Helio de Oliveira	Convidado (a)	E.M. de Tavares
Claudia Graciele de O. Costa	Convidado (a)	E.M de Tavares
Janaina Aparecida Batista Aguiar	Convidado (a)	IEF/GPROP
Rodrigo Teribele	Convidado (a)	IEF/GPROP
Rosangela M.R. Andrade	Convidado (a)	E.E Romero de Carvalho
Vivian Lisboa Teixeira	Convidado (a)	E.M. Heitor Claudio Sales
Juliana Cristina C. J. Fonseca	Convidado (a)	Sec. Educação Lagoa Santa
Guilherme Pedrosa de Oliveira	Convidado (a)	E.M Juliana Brandão
Leandro Rodrigues Barbosa	Convidado (a)	E.M Juliana Brandão
Kênia Gisele Martins	Convidado (a)	Coord. Meio Ambiente Prudente de Morais
Ramary Fonseca	Convidado (a)	Prefeitura Prudente de Morais
João Vasconcelos	Convidado (a)	IMP
Ricardo Sepulveda	Convidado (a)	COPASA
Maria Marilda Pinto	Convidado (a)	AMAR
Elisabete Souza	Convidado (a)	E.E Felicia F. Campos
Maria Lucia	Convidado (a)	Secretaria de Agricultura Prudente de Morais
Alessandra Diniz Lima	Convidado (a)	E.E Aluisio Ferreira de Souza

Camila Campos	Convidado (a)	Departamento de Meio Ambiente Funilândia
Flavia Cadele da Silva	Convidado (a)	Secretaria de Educação
Entidades Ausentes:		
Rogerio Tavares de Oliveira	Titular	IEF
Mariana Costa	Suplente	Prefeitura de Prud. Morais
José Aparecido Duarte	Titular	Lafarge
Nelson Murta	Suplente	Pedalagoa
Moema Maria Silveira	Titular	Copasa
Maria de Fátima Gouvêa	Titular	ABES-MG
José Márcio de Lima Franco	Titular	Cond.Estância Amendoeiras
Rodrigo Simões	Suplente	Mineração Lapa Vermelha
Ynamã Vieira	suplente	Holcim
Mariana Inácio	Suplente	Mineração Belocal

Pauta:	**1.0.** Recepção dos Conselheiros e Convidados. **2.0**. Aprovação da ata 10ª reunião ordinária SCBH Carste, realizada no dia 20/11/2014. (em anexo, favor fazer leitura prévia) **3.0.** Informes Gerais: **3.1**. Audiências publica “Plano Diretor Recursos Hídricos Bacia do Rio das Velhas” **3.2**. Encaminhamentos (Divergências entre os estudos hidrológicos das lagoas do município de Confins). **3.3**. - Deliberação que dispõe sobre mecanismos para a seleção de estudos, projetos e obras a serem beneficiados com os recursos da cobrança pelo uso dos recursos hídricos no âmbito do CBH Rio das Velhas, **4.0.** Apresentação **"Projeto Rede Asas do Carste"** para secretarias de Meio Ambiente, Educação e diretoras da UTE Carste. (Apresentação: Prof. Eugênio Cortes, Daniel Duarte, Procópio de Castro e Maria Auxiliadora). **5.0**. Encaminhamentos e encerramento.

Gravação	Discussão	Encaminhamento e Responsável	
2. Aprovação da ata 10ª reunião ordinária SCBH Carste, realizada no dia 20/11/2014			
00:03:45 00:04:03	Ata aprovada sem alterações	x	x
3.0. Informes Gerais: Audiências publica “Plano Diretor Recursos Hídricos Bacia do Rio das Velhas”, Encaminhamentos (Divergências entre os estudos hidrológicos das lagoas do município de Confins), Deliberação que dispõe sobre mecanismos para a seleção de estudos, projetos e obras a serem beneficiados com os recursos da cobrança pelo uso dos recursos hídricos no âmbito do CBH Rio das Velhas.			
00:04:42 00:32:00	O Sr. Daniel Duarte aborda os encaminhamentos ocorridos na reunião anterior, que seria: (1) encaminhar ao professor Luiz Mário as duvidas referente ao projeto Jardins Filtrantes; solicitar sua participação na reunião do subcomitê; buscar informações técnicas com a equipe de engenharia da COPASA acerca do vazamento de esgoto no córrego bebedouro, ficando a cargo da Sra. Moema Silveira, da COPASA, porém esta informação agora está a cargo de outro funcionário. É citado o agravamento da situação do local e o Sr. Ricardo Sepulveda relata que é realizada a limpeza das fossas semanalmente e está em processo de renovação da concessão, sendo um agravamento de longa data e que possui acompanhamento da COPASA; (2) compilar dados e documentos encaminhados pelo Sr. Rodrigo Andrade, para produzir relatório para ser encaminhado à Presidência do COPAM para análise, ficando a cargo do Sr. Daniel Duarte, abordar a temática do não cumprimento de algumas condicionantes desde a época da implantação do aeroporto de confins, sendo estas condicionantes ligadas ao sistema de drenagem. Segundo o		

	mesmo, foi recebido um compilado de documentos do Sr. Rodrigo Andrade, que auxiliarão na produção do relatório. Segundo o Sr. Daniel Duarte, o relatório ainda não está finalizado, necessitando de algumas considerações importantes, que serão realizadas junto ao Sr. Rodrigo. A Sra. Maria Auxiliadora inicia sua fala informando acerca do projeto realizado com as escolas do seu município (Confins), relatando sua relevância/importância e informa que no mês de março ocorrera o concurso de criatividade do dia mundial da água. O Sr. Daniel Duarte aborda o projeto realizado em parceria com SCBH Taquaraçu, acerca de umas das condicionantes de construção do Shopping Fashion City, onde foi proposto o plantio de um corredor ecológico de 6 ha, ligando os fragmentos de mata existentes ao MONAE Lapa Vermelha, e, que devido às necessidades ambientais e a atuação do SCBH Carste, foi possível aumentar a área do corredor para 28 ha. Esclareceu que, o plantio de espécies nativas dessa área contou com a parceria das empresas HOLCIM, cuja parceria foi possível por esforços da Sra. Ynamã Vieira; e INTERCEMENT com apoio da Sra Andreza Amaral. Como o projeto será desenvolvido em médio/longo prazo (mais de 3 anos), habilita-se a realização de projetos de educação ambiental, permitindo a consideração da Sra. Maria Auxiliadora, informando que haverá um projeto juntamente com os alunos que estão finalizando o ensino médio, onde cada um terá o compromisso de realizar o plantio de uma árvore. O Sr. Daniel Duarte e a Sra. Derza Nogueira informam aos conselheiros e convidados sobre as audiências publicas que ocorrerão nos municípios de Belo Horizonte, Itabirito e Curvelo, ressaltando a importância da presença de todos. O Sr. Daniel Duarte e o Sr. Procópio de Castro esclarecem a importância do subcomitê e quais são suas funcionalidades em ação conjunta com o CBH Rio das Velhas. Quanto à deliberação que dispõe sobre mecanismos para a seleção de estudos, projetos e obras a serem beneficiados com os recursos da cobrança pelo uso dos recursos hídricos no âmbito do CBH Rio das Velhas a Sra. Derza Nogueira informa sua funcionalidade para o subcomitê e como será aplicado nos projetos hidroambientais realizados. A Sra Derza Nogueira realiza a divulgação da Revista do CBH e expõe o quão esclarecedor está o conteúdo nela presente.		
4. Apresentação "Projeto Rede Asas do Carste" para secretarias de Meio Ambiente, Educação e diretoras da UTE Carste. (Apresentação: Prof. Eugênio Cortes, Daniel Duarte, Procópio de Castro e Maria Auxiliadora).			
Gravação 2 00:01:21 01:27:23	O Sr. Daniel Duarte inicia a fala abordando a ideia inicial do projeto, como ele surgiu, como iniciou-se a construção. No primeiro seminário do Carste foram convidados estudiosos da região Cárstica e do meio Social, Econômico e Biótico. Neste evento o Professor José Eugênio expôs a ideia deste projeto e desde então o mesmo está sendo construído, englobando 07 lagoas dentro dos seis municípios da APA Carste. Foi esclarecida então a proposta de monitoramento das aves da região, juntamente com os alunos das instuições previamente selecionadas para integrar o projeto.		

	O Prof. Eugênio Cortes aborda a parceria do SCBH Carste com o projeto existente de monitoramento de aves nas lagoas Cársticas com o auxilio do Sr. Procópio de Castro, utilizando a biodiversidade presente no bioma brasileiro como instrumento de ensino nas escolas, permitindo de maneira lúdica uma maior interação dos alunos e uma ampla abordagem nas disciplinas cursadas no ensino fundamental. O Prof. Eugênio Cortes expõe uma apresentação visual com a temática que pode ser abordada pelo projeto como ecoturismo, paleontologia, história e arqueologia, valorizando o bioma local. Pode ser abordado também o fator de escassez hídrica, que causa uma alteração na direta das aves, entre outros animais que dependem das lagoas. Além disso, foi frisado que o projeto ainda pode gerar dados sobre a alteração da rota migratória das aves. Visando a sustentabilidade e conservação da fauna e flora o projeto, também, busca integrar o aprendizado dos alunos com a necessidade de se rever as intervenções realizadas pelo homem. Segundo o Prof. Eugênio Cortes o objetivo é que os estudantes monitorem os ciclos das lagoas temporárias e suas aves aquáticas, as mudanças climáticas e a sustentabilidade local. *"A necessidade de atuar localmente é maior e passa pela conscientização das pessoas, e isso passa por esse projeto. Se as crianças não entendem por que preservar o local onde vivem, não se sentirão responsáveis por ele".* Diz o professor. O projeto convidará os alunos a questionem: por que as lagoas secam, qual relação elas têm com o clima do planeta e os desmatamentos, a relação entre a qualidade de água das lagoas e as espécies de aves que as frequentam, as aves que fizeram e fazem parte do ecossistema. O projeto permitirá uma divulgação via web e uma interação entre os alunos das diversas escolas permitindo a realização de concurso de fotos, indagação acerca da ausência da agua, visualização das variações climáticas, dentre outros. Propõem-se interligar o projeto com o que acontece com o mundo inteiro em grande escala. Ao analisar essas questões, o professor destaca que o projeto ao responder essas perguntas fará um exercício de aprendizado fascinante nas mentes curiosas dos estudantes. *"A dinâmica colocará alunos e professores em contato com a teoria de sustentabilidade e seus benefícios vão se estender além das salas de aula fazendo com que os estudantes inspirem seus familiares, amigos e a comunidade a cuidar do meio ambiente e pensar no futuro".* Reforça o professor. O Sr. Daniel Duarte e o Sr. Procópio de Castro reforçam a importância do projeto e a necessidade de apoio das partes envolvidas, ressalta as duvidas latentes de como será executado e quais seriam suas etapas, esclarece os materiais que serão fornecidos pelo subcomitê e qual será a atuação das escolas e prefeituras. É exposto o *passo a passo* e ocorre a abertura para dúvidas dos professores e outros profissionais da Educação, sobre o projeto. Algumas das duvidas foram: quantidade de alunos que poderão participar, como será desenvolvido com os alunos e professores, e quem seriam os envolvidos. Para responder os questionamentos de maneira mais objetiva, foi informado sobre a realização de um seminário, onde serão abordados os		

	alinhamentos dos próximos meses. Os professores das escolas ainda frisaram as dificuldades que serão encontradas junto às escolas estaduais e prefeituras para auxilio quanto ao transporte dos alunos. A Sra. Derza Nogueira solicita informações da proximidade das escolas e as lagoas.		

5. Encaminhamentos e encerramento

- Encaminhar ao professor Luiz Mario as duvidas referente ao projeto Jardins Filtrantes, solicitar sua participação na reunião do subcomitê (Equipe Mob.);
- Encaminhar email para o Sr. Ricardo Sepulveda, solicitando informações sobre o vazamento de esgosto no córrego bebedouro, averiguando juntamente a COPASA se existe monitoramento do local (Equipe Mob.);
- Entrega de relatório para ser encaminhado a Presidencia do COPAM para analise, abordando a temática do não cumprimento de algumas condicionantes da implantação do aeroporto de confins (Daniel Duarte).

Responsável pelo registro:	**Gisele Fernandes de Sales – Equipe de Mobilização do CBH Rio das Velhas**

11ª Reunião Ordinária Subcomitê Carste (Vinculado ao CBH Rio das Velhas)
Município de Pedro Leopoldo - 26 de fevereiro de 2015 - 14:00h
Gestão 2013/2015

ENTIDADE	nº	T/S	INSTITUIÇÃO	REPRESENTANTE	E-MAIL	TELEFONE	ASSINATURA
PODER PÚBLICO	1	TITULAR	Prefeitura de Confins	Maria Auxiliadora Silva Lopes	doraconfins@yahoo.com.br	(31) 36861423-92812757	
		SUPLENTE	Prefeitura de Pedro Leopoldo	Silvany Geralda Correa	fgcorrea@pedroleopoldo.mg.gov.br	(31) 36605109	
	2	TITULAR	Prefeitura de Matozinhos	Roberto Emílio Mendes Pereira	meioambiente@matozinhos.mg.gov.br	(31) 37125538/86681484	
		SUPLENTE	Prefeitura de Funilândia	Elton Dias Barcelos	admfunil@gmail.com/gabinete@funilandia.mg.gov.br/	(31) 37136229	
	3	TITULAR	IEF	Rogério Tavares de Oliveira	rogerio.tavares@meioambientemg.gov.br	(31) 36898592	
		SUPLENTE	ICMBIO (APA Carste Lagoa Santa)	Cláudia Barbosa	claudia.barbosa@icmbio.gov.br	(31) 88895151	
	4	TITULAR	Prefeitura de Lagoa Santa	Rosângela Maria Bicalho	rosangella.bicalho@gmail.com,meioambiente@lagoasanta.mg.gov.br	(31) 36881369/ 88175002	
		SUPLENTE	Prefeitura de Prudente de Morais	Mariana Costa	meioambiente.prudente@gmail.com	(31)37111212/031 9154 - 9707	
USUÁRIOS	5	TITULAR	Terras de Fidalgo/Fashion City	Daniel Duarte	sustentabilidade@terrasfidalgo.com.br	(31) 85585549	
		SUPLENTE	Mineração Campinho	Múcio Túlio Teixeira Alvim	diretoria@cenatte.com.br	(31) 36608945	
	6	**TITULAR**	**Copasa**	Moema Maria Silveira	moema.maria@copasa.com.br	(31) 71785074	
		SUPLENTE	Mineração Lapa Vermelha Ltda	Rodrigo Simões	rodrigosimoes@lapavermelha.com.br/diretoria@lapavermelha.com.br	(31)-9976-2088/ 3660-3100	
	7	TITULAR	Condomínio Estância das Amendoeiras	José Márcio de Lima Franco	famas2004@uol.com.br	(31) 36815692/ 85611608	
		SUPLENTE	Mineração Belocal Ltda	Mariana de Souza Inácio	mariana.inacio@lhoist.com	(31) 36293547	
	8	TITULAR	Lafarge Brasil S.A	José Aparecido Duarte	jose.duarte@larfarge.com	(31) 37129222/99427733	
		SUPLENTE	Holcim	Ynamã Vieira	ynama.vieira@holcim.com	(31) 36609489	
SOCIEDADE CIVIL	9	TITULAR	Assoc. Moradores Sitiantes Ent. Lagoas de Confins	Rodrigo Costa Andrade	digaocost@yahoo.com.br	(31) 36624471/98807011	
		SUPLENTE	Associação Lagoa Viva	Conceição L. Lopes	ceicaolimalopes@gmail.com	(31) 86632091	
	10	TITULAR	Assoc. de moradores Joá- AMJO (Lagoa Santa)	Kurt Erwin Glatz	keglatz@yahoo.com.br	(31) 36813468/99812938	
		SUPLENTE	PEDALAGOA	Nelson Murta	nelsonmurta@hotmail.com	(31) 91295353	
	11	TITULAR	ADAO- Matozinhos	Francisca de Paula Martins	chikinhamartins@gmail.com	(31) 96473173	
		SUPLENTE	Instituto Guaicuy	José de Castro Procópio	procopiodecastro@gmail.com	(31) 96292735	
	12	TITULAR	ABES-MG	Maria de Fátima Guimarães Gouvea	fatimaggouvea@gmail.com	(31) 36881370/99837250	
		SUPLENTE					

CBH Rio das Velhas

Carste

11ª Reunião Ordinária SCBH CARSTE

26 de fevereiro de 2015, hora: 14h00

Local: Auditório da Prefeitura de Pedro Leopoldo – Município de Pedro Leopoldo

	NOME	ENTIDADE	TEL/FAX/CEL	E-MAIL (letra de forma)
1	Nilson Alves	E.M. Dr Lund	(31) 3681 1407	nilsonalves.historia@yahoo.com.br
2	Celeste Teixeira	E.E. São José de Confins	36861293	escolaconfins@yahoo.com.br
3	Elvira R. Quintela	Zoonoses (confins)	36860522	Elvira.R.Quintela@gmail.com
4	Mª Nicolina S. Lu	Meio Ambiente Confins	92812757	doraconfins@gulio.com.br
5			—	
6	Deiza Costa Nogueira	CBH - Rio das Velhas	31-32228350	deiza.nogueira@cbhvelhas.org.br
7	Fabiana Malaquias	E.M. DE Lapinha	36898284	malaquiasfabianasa@gmail.com
8	Hélio de Oliveira	E.M. de Tavares	99080852	HELIOOLIVEIRA@GMAIL.COM
9	Cláudia Graciele de O. Costa	E.M. de Tavares	95811739	claudinha-xavier@hotmail.com
10	Gisele Fernandes de Sales	CBH Rio das Velhas	32228350	gisele.fernandes@cbhvelhas.org.br
11	Janaina Aparecida Batista Aguiar	IEF/GPROP	39151325	janaina.aguiar@meioambiente.mg.gov.br
12	Rodrigo Teribele	IEF/GPROP	3915-1327	rodrigo.teribele@meioambiente.mg.gov.br
13	Rosângela M. R. Andrade	E.E. Romero Carvalho	3661-8252	rosangela_andrade11@yahoo.com.br.
14	Vivian Lisboa Teixeira	E.M. Heitor Cláudio Sales	98032933/36621955	vivianlisboa40@yahoo.com.br
15	Juliana Cristina C. J. Fonseca	Secret. Educ. Lagoa Santa	36881300 R:2810	JulianaFonseca@lagoasanta.mg.gov.br.
16	Guilherme Pedrosa de Oliveira	E.M. Julioman Brandão	3182278989	PROFESSORPEDROSA@YAHOO.COM.BR

CBH Rio das Velhas

Carste

11ª REUNIÃO ORDINÁRIA SCBH CARSTE

26 DE FEVEREIRO DE 2015, HORA: 14H00

LOCAL: AUDITÓRIO DA PREFEITURA DE PEDRO LEOPOLDO – MUNICÍPIO DE PEDRO LEOPOLDO

	NOME	ENTIDADE	TEL/FAX/CEL	E-MAIL (letra de forma)
17	Leandro Rodrigues Barbosa	E.M. Jeliomar Brandão	(31) 8774.9343	leorod.s@hotmail.com
18	Kênia Gisele Martins	coord. Meio Amb. Prudente	(31) 9711-0006	meioambiente.prudente@gmail.com
19	Raimary Fonseca Machado	Pref. Municipal P.Mon	8819-8904	zimeioambiente@yahoo.com.br
20	João Paulo M. Vasconcelos	IMA	3661-1030	JPMVASCONCELOS@GMAIL.COM
21	RICARDO DE O. SEPÚLVEDA	COPASA -	9803-5245	RICARDO.SEPULVEDA@COPASA.COM.BR
22	MARIA MARILDA PINTO CORREA	AMAR	3681-70-21	mmpcorrea@gmail.com
23	Melizabete Souza	E.E. Felicia F Campos	3712 8069	escola141275 educacao.gv.br.
24	Maria Lucia de Alcântara Jorge	S. Agricultura P.M.A.	84210379	Maria Lucia@Gmail.com
25	Alessandra Diniz Lima	E.E. Aluísio Ferreira de Souza Rep. Secretaria Municipal de Ed.	84256974	alesdinlima@hotmail.com
26	Camila Campos Xavier	Dep. Meio Amb. Funilandia	3713-6229 9848-3045	camilacx@gmail.com
27	Flávia Cadete da Silva	Secretaria de Educação	3662 5879	flacsilva@pedroleopoldo.mg.gov.br
28				
29				
30				
31				
32				

ATIVIDADES E REGISTROS

SCBH RIO CIPÓ

Ofício n° 01/2015 – SCBH Rio Cipó

Santana do Riacho, 13 de fevereiro de 2015.

Prezado(a) Senhor(a),

Em continuidade as atividades desenvolvidas pelo Subcomitê da Bacia Hidrográfica do Rio Cipó (SCBH Rio Cipó), convidamos para 14° Reunião Ordinária que será realizada no dia 23 de fevereiro de 2015 (segunda-feira), na sede da Associação Comunitária João Nogueira Duarte e Fundação Comunitária Rio Cipó, localizada à Rua Jatobá, n°130 - Centro, Distrito da Serra do Cipó – Santana do Riacho/MG, com início às 13h30.

Pauta:

1. Aprovação da ata – reunião realizada no dia 24/11/2014;
2. Informes:
   2.1. Audiência Pública – Plano Diretor de Recursos Hídricos do Rio das Velhas;
   2.2. Status contrato COPASA e Município de Santana do Riacho;
   2.3. Status planos municipais de saneamento básico.
3. Discussão sobre a eleição e recomposição do SCBH Rio Cipó;
4. Discussão sobre a crise dos recursos hídricos na bacia do Rio das Velhas;
5. Discussões e encaminhamentos.

Quaisquer informações complementares e a confirmação de sua presença ou representante poderão ser feitas através do telefone (31) 3222 8350, ou por meio do endereço eletrônico fernanda.oliveira@cbhvelhas.org.br.

Certo de contarmos com a sua inestimável participação, subscrevo-me.

Atenciosamente,

Fernanda Souto Loyola
Coordenadora do SCBH Rio Cipó

Registro de Reunião – SCBH Rio Cipó

Objeto:	14° Reunião Ordinária do SCBH Rio Cipó		
Reunião N°:	001/2015	Próxima reunião:	002/2015
Data:	23/02/2015	Data:	16/03/2015
Horário:	13h30	Horário	13h30
Local:	Santana do Riacho	Local:	Baldim

Conselheiros(as)/ Entidades presentes:

Nomes:	Representação:	Entidade:
Samuel Victor Maia Nascimento	Titular	Prefeitura Municipal de Santana Riacho
Maria Stela Ferreira dos Santos	suplente	Escola Est. Dona Francisca Josina
Fernanda Souto Loyola	Titular	ACAM
Lairto Divino de Almeida	Titular	Pref. Mun.Jaboticatubas
Oswaldo Machado dos Santos	Suplente	Fazenda Monjolos
Daniela Campos de Fillipo	Convidada	INOT
Jane Abreu	Convidada	Assoc. Com. Sant. Riacho
Amanda de Amorim Alves	Convidada	E.M CBH Rio das Velhas
Fernanda Oliveira	Convidada	E.M CBH Rio das Velhas
Izabel Nogueira	Convidada	E.M CBH Rio das Velhas

Conselheiros(as)/ Entidades ausentes:

Nomes:	Representação:	Entidade:
Claudia de Castro Rosa	Titular	Pref. Mun. Baldim
Poliana Aparecida Valgas de Carvalho	Titular	Pref. Mun. Santana de Pirapama
José Geraldo Araújo	Titular	ICMBIO
Jose Eustaquio Miranda	Titular	Serra do Cipó Convention
Kátia Liliane Rosa	Titular	Pref. Mun. Presidente Juscelino
Lairto Divino de Almeida	Titular	Pref. Mun.Jaboticatubas
Silvio de Castro Fonseca	Suplente	IEF
Wilson Neves Martins	Suplente	Sind Trabalhadores Rurais de Baldim
Maria Mércia Rodrigues	suplente	Escola Est. Oscar Artur Guimarães
Cleiber Junior de Souza Batista	Titular	Copasa
Roberto Rimond Baruqui	Titular	Assoc. Com. Serra do Cipó
Antônio Thomaz G. Machado	Titular	Instituto Guaicuy
Elena Gomes Candeia	Titular	COOMARB
Vânia Maria Santos M. de Souza	Titular	Assoc. Com. De Santana do Riacho e Comunidades Rurais
Marcos Paulo Torres Gomes	Titular	Assoc. Comum. Santana do Riacho e Comunidades Rurais
Simone Fontes Pasko	Suplentes	4 Cantos do Mundo
José Geraldo Soares Silvério	Suplente	Arte Vale Cipó
Ana Carolina de Oliveira Neves	Suplente	Instituto Biotrópicos
Silvia de Souza Lima	Suplente	Instituto Jardim Cultural

Pauta:	1. Aprovação da ata – reunião realizada no dia 24/11/2014; 2. Informes: 2.1. Audiência Pública – Plano Diretor de Recursos Hídricos do Rio das Velhas; 2.2. Status contrato COPASA e Município de Santana do Riacho; 2.3. Status planos municipais de saneamento básico. 3. Discussão sobre a eleição e recomposição do SCBH Rio Cipó; 4. Discussão sobre a crise dos recursos hídricos na bacia do Rio das Velhas; 5. Discussões e encaminhamentos.

Gravação:	Resumo dos assuntos tratados:	Encaminhamentos/OBS:	Responsável:
1.Aprovação da Ata-reunião realizada no dia 24/11/14,			
00:52—01:46	Ata aprovada sem alterações	x	x
2.Informes: Audiência Pública-Plano Diretor de Recursos Hídricos do Rio das Velhas; Status Contrato COPASA e Município de Santana do Riacho; Status dos planos de saneamento básico;			
01:52---43:51	Audiência Pública do Plano Diretor de Recursos Hídricos do Rio das Velhas: Fernanda Oliveira informa que o Plano Diretor de Recursos Hídricos está entrando na reta final e que os produtos do Plano podem ser acompanhados no site do CBH Rio das Velhas. Fernanda relembra que ocorreram anteriormente as Consultas Públicas sobre o Plano Diretor.Informa que a primeira versão do Plano foi em 2004 e que no momento está sendo realizada a atualização. Informa sobre as Audiências Públicas que serão realizadas sendo que a reunião referente ao SCBH Rio Cipó ocorrerá no dia 09/03/2015, em Belo Horizonte. Informa da importância da participação de todos e que serão enviados os convites posteriormente pela equipe de comunicação do CBH Rio das Velhas.	x	x
	Status contrato COPASA e Município de Santana do Riacho: Diego-Prefeitura Mun. Santana do Riacho informa que irá ocorrer uma reunião, sem data agendada até então, entre COPASA e Prefeitura de Santana de Riacho para que seja apresentado a proposta referente ao esgotamento sanitário da Serra do Cipó. Informa que a prefeitura de Santana do Riacho e a COPASA terão o acompanhamento da ARSAE na proposta. Informa que o contrato está caminhando bem.	Acompanhar o status do contrato COPASA e Santana do Riacho	Conselheiros do SCBH Rio Cipó
	Status Planos Municipais de Saneamento Básico: Fernanda Oliveira informa que foi entregue na útima Plenária do CBH Rio das Velhas, o Plano municipal de Saneamento Básico dos municípios. Informa que os Planos estão sendo entregues durante a Plenária do CBH Rio das Velhas, com a finalidade de chamar as Prefeituras para a responsabilidade em dar continuidade nos Planos. Fernanda Oliveira apresenta o produto final (produto 8). Informa que a COBRAPE disponibilizou os produtos que podem ser consultados no portal do CBH Rio das Velhas. Informa que logo depois que o Plano é entregue pelo CBH Rio das Velhas às prefeituras, são repassadas às Câmaras pelas próprias prefeituras para serem aprovadas e então serem executadas na prática.É necessário que esses procedimentos após a entrega dos Planos sejam executadas de imediato para que o Plano não se desatualize. Sr Oswaldo sugere que se crie um GT para o acompanhamento do diganóstico, mas Diego informa que será necessário criar o GT	Acompanhar o status do Plano Municipal de Saneamento Básico dos municípios (verificar se o Plano foi encaminhado ao Codema e repassado à Prefeitura e à Câmara Municipal.	Conselheiros do SCBH Rio Cipó.

	para acompanhar o Plano sendo executado. De acordo com Diego, o prefeito envia o Plano Municipal de Saneamento para a Câmara, mas ainda não foi enviado porque ainda não passou pelo CODEMA.		
3.Discussão sobre a eleição e recomposição do SCBH Rio Cipó			
43:52—1:37:43	Fernanda Loyola informa que vem discutido sobre a necessidade de realizar o processo eleitoral do Subcomitê Rio Cipó. Informa da necessidade da participação ativa dos conselheiros e que as cadeiras sejam diminuídas. Fernanda Oliveira solicita ajuda dos conselheiros, eque levantem entidades para que a Equipe de Mobilização possa realizar os convites para participação do processo eleitoral, pois a Equipe de Mobilização não conhece as entidades da bacia tão bem quanto os conselheiros. Fernanda Oliveira informa que o subcomitê Rio Cipó tem uma composição muito grande, que no início da gestão a participação era ativa, mas que com o tempo foi diminuíndo e da necessidade dos representantes das entidades tenham um real interesse. Fernanda Oliveira informa que chegou a conversar com representantes de algumas prefeituras reforçando a necessidade de continuarem a fazer parte do Subcomitê, incluindo o Sr Lairton, que informou que devido as suas atividades indicará a Valéria para que participe das reuniões.Fernanda Oliveira informa que será enviado um convite às entidades para que participem do processo, mas que é necessário que os conselheiros ajude no levantamento dessas entidades.Foram sugeridos pelos conselheiros as seguintes entidades: Cooperativa de Frango-Baldim, Fábrica de Doces-Baldim, Associação Comunitária de São José de Almeida, Amanu, Inot, Eco museu do Cipó,Eco Vida são Miguel, Associação Comercial da Serra do Cipó, Nhangatu Expedições Santana do Riacho, Associação Comunitária de Lapinha da Serra, Associação de Amigos da Lapinha,Comunidade Quilombola do Açude, Associação dos Moradores de Capão Grosso, Associação dos Moradores de São José da serra, Associação dos Produtores Rurais e Artesãos de Santana de Riacho, Associação dos Produtores Rurais de Baldim e Jaboticatubas, Atratur Cipó, Escola Municipal Padre Candinho: Jaboticatubas, Associação Comunitária de Santana do Riacho e comunidades rurais, Hidrelétrica Coronel Américo Teixeira, Usina Pacífico Mascarenhas (Cedro e Cachoeira), Coral e Banda de Música de São Vicente. Fernanda Oliveira fala sobre a possibilidade do Município de Presidente Juscelino participar das reuniões do SCBH Rio Curimataí, pois o município faz parte dos dois subcomitê. A distância do município de Santana do Riacho é grande, o que difilcuta a participação nas reuniões.Vai verificar a respeito com o presidente do CBH Rio das Velhas. A próxima reunião ordinária ficou agendada para o dia 16/03 em Baldim e o processo eleitoral em 27/04 em Santana do Riacho.	Fazer levantamento de entidades para que sejam repassadas à Equipe de Mobilização do CBH Rio das Velhas. Mobilizar entidades e convidar a participarem da reunião de processo eleitoral do SCBH Rio Cipó	Conselheiros do Subcomitê Rio Cipó Equipe de Mobilização CBH Rio das Velhas (Fernanda e Amanda)
4.Discussão sobre a crise dos recursos hídricos na bacia do Rio das Velhas			

01:37:45--02:26:35	Fernanda Loyola informa que solicitou essa discussão porque ficou assustada ao entender que o Estado e irá retirar o recurso hídrico do Rio Cipó para abastecimento. Valéria informa que de acordo com a equipe de macrozoneamento informou que a água será retirada do Rio Taquaraçu e não do Cipó. Fernanda Oliveira apresenta a situação hídrica da bacia do Rio das Velhas, com informações retiradas da apresentação do IGAM na última reunião plenária do CBH Rio das Velhas (fevereiro/2015) e da apresentação do IGAM e da Copasa na última reunião extraordinária do Conselho Estadual de Recursos Hídricos (fev/215). Informa que em 2013 o CBH Rio das Velhas se posicionou a respeito da disponibilidade hídrica no Alto Rio das Velhas, enviando um ofício ao IGAM solicitando que não fossem autorizados processos de outorgas de uso consultivo da água no Alto Rio das Velhas enquanto não fosse esclarecido o cenário de conflito pelo uso da água indicado pelos estudos diagnósticos do PDRH. Como considerações finais da Copasa, sem nenhuma ação, o sistema de abastecimento de água da RMBH entrará em colapso entre 3 a 4 meses, assim deflagra ações imediatas para conter o consumo e viabilizar obras e ações de recuperação da bacia. Quanto ao IGAM, está planejado a contratação de um plano de segurança hídrica para o Estado de Minas Gerais. O plano irá propor ações estruturais (infra-estrura hídrica) e não estruturais (recuperação de cobertura vegetal, projeto de conservações da bacia) e que essas ações pretendem dar solução de médio a longo prazo, mas não substitue a necessidade de ações de curto prazo para a estiagem do ano de 2015.	x	x

5.Discussão e encaminhamentos

- Acompanhar o status do contrato COPASA e Santana do Riacho. Responsável: Conselheiros do SCBH Rio Cipó.

-Acompanhar o status do Plano Municipal de Saneamento Básico dos municípios (verificar se o Plano foi encaminhado ao Codema e repassado à Prefeitura e à Câmara Municipal). Responsável: Conselheiros do SCBH Rio Cipó.

- Fazer levantamento de entidades para que sejam repassadas à Equipe de Mobilização do CBH Rio das Velhas. Responsável: Conselheiros do Subcomitê Rio Cipó

- Mobilizar entidades e convidar a participarem da reunião de processo eleitoral do SCBH Rio Cipó. Responsável: Equipe de Mobilização CBH Rio das Velhas (Fernanda e Amanda).

Responsável pelo registro:	Amanda Amorim– Equipe de Mobilização CBH Rio das Velhas.

Subcomitê da Bacia Hidrográfica do Rio Cipó

CBH Rio das Velhas

SUBCOMITÊ DA BACIA HIDROGRÁFICA DO RIO CIPÓ

SCBH Rio Cipó (Vinculado ao CBH-Velhas)

LISTA DE PRESENÇA - Data: 23 de fevereiro de 2015

LOCAL: Distrito da Serra do Cipó - Santana do Riacho/ Minas Gerais

Nº	Nome	Entidade	Email	Telefone	Assinatura
		Membros do Poder Público			
		TITULAR			
1	Samuel Victor Maia Nascimento	Prefeitura Municipal de Santana Riacho	engenharia@santanadoriacho.mg.gov.br	(31) 8879 0654	
2	José Geraldo Araújo	ICMBIO	jose-geraldo.araujo@icmbio.gov.br	(31) 3718 7469	
3	Cláudia de Castro Rosa	Prefeitura Municipal de Baldim	claudiambiente@yahoo.com.br	(31) 8350 4190	
4	Lairto Divino de Almeida	Prefeitura Municipal de Jaboticatubas	lairtosema@gmail.com	(31) 9952 4954	
5	Kátia Liliane Rosa	Prefeitura Municipal de Presidente Juscelino	katialilianerosa@ymail.com	(38) 9907 2004	
6	Poliana Aparecida Valgas de Carvalho	Prefeitura Municipal de Santana de Pirapama	pollivalgas@yahoo.com.br	(31) 9672 6002	
		SUPLENTES			
1	Maria Stela Ferreira dos Santos	Escola Estadual Dona Francisca Josina	nharita@yahoo.com.br	(31) 9986 6452	
2	Em aberto	Em aberto	Em aberto		
3	Maria Mércia Rodrigues	Escola Estadual Oscar Artur Guimarães	pagusv@yahoo.com.br	(31) 9651 1587	
4	Sílvio de Castro Fonseca	Instituto Estadual de Florestas – IEF	silvio.fonseca@meioambiente.mg.gov.br	(31) 2106 0750	
5	Em aberto	Em aberto	Em aberto		
6	Em aberto	Em aberto	Em aberto		
		Membros Usuários			
		TITULAR			
1	Lívia de Paiva Pacheco	Circuito Serra do Cipó	liviadepaiva@yahoo.com.br	(31) 9988 4468	
2	Em aberto	Em aberto	Em aberto		
3	Em aberto	Em aberto	Em aberto		
4	Cleiber Júnior de Souza Batista	COPASA	cleiber.batista@copasa.com.br	(31) 9134 0283	
5	José Eustáquio Miranda	Serra do Cipó Convention & Visitors Bureau	eustaquio@chaodaserra.com.br	(31) 9616 9967	
6	Roberto Rimond Baruqui	Associação Comercial da Serra do Cipó	contato@pousadadaspedras.net	(31) 8850 8001	
		SUPLENTES			
1	Em aberto	Em aberto	Em aberto		
2	Em aberto	Em aberto	Em aberto		
3	Wilson Neves Martins	Sindicato dos Trabalhadores Rurais de Baldim		(31) 9771 0664	

4	Em aberto	Em aberto	Em aberto		
5	Oswaldo Machado dos Santos	Fazenda Monjolos	reservas@fazendamonjolos.com.br	(31) 3718 7011	O. Mach.
6	Em aberto	Em aberto	Em aberto		
		Membros Sociedade Civil			
		TITULAR			
1	Antônio Thomaz G. da Matta Machado	Instituto Guaicuy	thomaz@medicina.ufmg.br	(31) 3409 9818	
2	Em aberto	Em aberto	Em aberto		
3	Fernanda Souto Loyola	ACAM	ffernandaloyola@yahoo.com.br	(31) 9837 9973	Fernanda Souto Loyola
4	Elena Gomes Candeia	COOMARB	elenabrasil@ymail.com	(31) 8357 5352	
5	Vânia Maria Santos M. de Souza	Associação Comunitária João Nogueira Duarte	adairfraga@terra.com.br	(31) 9984 1383	
6	Marcos Paulo Torres Gomes	Associação Comunitária de Santana do Riacho e Comunidades Rurais	autoescolasantana@gmail.com	(31) 8673 2213	
		SUPLENTES			
1	Simone Fontes Pasko	4 Cantos do Mundo	amalapinha@hotmail.com	(31) 8649 4344	
2	José Geraldo Soares Silvério	Arte Vale Cipó	zedovale@yahoo.com	(31) 9511 8897	
3	Ana Carolina de Oliveira Neves	Instituto Biotrópicos	ananeves@biotropicos.org.br	(31) 9321 5549	
4	Sílvia de Souza Lima	Instituto Jardim Cultural	geovana@jardimproducoes.com.br	(31) 9243 2575	
5	Em aberto	Em aberto	Em aberto		
6	Em aberto	Em aberto	Em aberto		

14° Reunião Ordinária do Subcomitê da Bacia Hidrográfica do Rio Cipó

Subcomitê da Bacia Hidrográfica do Rio Cipó

Data: 23 de fevereiro de 2015

Local: Distrito da Serra do Cipó – Santana do Riacho/ Minas Gerais

Lista de presença – Convidados(as)

	NOME	ENTIDADE	TEL/FAX/CEL	E-MAIL (letra de forma)
1	Amanda de Amorim Alves	CBH Velhas - Eq. mob.	3222 8350	amanda.amorim@cbhvelhas.org.br
2	FERNANDA OLIVEIRA	CBH VELHAS E.M	32228350	FERNANDA.OLIVEIRA@CBHVELHAS.ORG.BR
3	Daniela Lampro De Filppo	INOT	31. 9846-1512	danidefilippo@hotmail.com
4	Jane Abreu	Assoc. Com. Sant. Riacho e Comun. Rurais	(31) 84415803	jane_riacpo@yahoo.com.br
5	Izabel Nogueira	cbh velhas	(31) 32228350	izabel.nogueira@cbhvelhas.org.br
6				
7				
8				
9				
10				
11				
12				
13				
14				
15				
16				

Ofício n° 02/2015 – SCBH Rio Cipó

Santana do Riacho, 10 de março de 2015.

Prezado(a) Senhor(a),

Em continuidade as atividades desenvolvidas pelo Subcomitê da Bacia Hidrográfica do Rio Cipó (SCBH Rio Cipó), convidamos para 15° Reunião Ordinária que será realizada no dia 16 de março de 2015 (segunda-feira), na Câmara Municipal de Baldim, localizada à Rua Vitalino Augusto n°75 - Centro, Baldim/MG, com início às 13h30.

Pauta:

1. Aprovação da ata – reunião realizada no dia 23/02/15;
2. Informes:
   2.1. Plano Diretor de Recursos Hídricos do Rio das Velhas;
   2.2. Status contrato COPASA e Município de Santana do Riacho;
   2.3. Informes dos municípios sobre a situação dos planos de saneamento básico.
3. Organização da eleição e recomposição do SCBH Rio Cipó;
4. Organização e participação do SCBH Rio Cipó na Semana da Água;
5. Discussões e encaminhamentos.

Quaisquer informações complementares e a confirmação de sua presença ou representante poderão ser feitas através do telefone (31) 3222 8350, ou por meio do endereço eletrônico fernanda.oliveira@cbhvelhas.org.br.

Certo de contarmos com a sua inestimável participação, subscrevo-me.

Atenciosamente,

Fernanda Souto Loyola
Coordenadora do SCBH Rio Cipó

Registro de Reunião – SCBH Rio Cipó

Objeto:	15° Reunião Ordinária do SCBH Rio Cipó		
Reunião N°:	002/2015	Próxima reunião:	003/2015
Data:	16/03/2015	Data:	27/04/2015
Horário:	13h30	Horário	13h30
Local:	Câmara Mun.Baldim	Local:	

Conselheiros(as)/ Entidades presentes:		
Nomes:	Representação:	Entidade:
Claudia de Castro Rosa	Titular	Pref. Mun. Baldim
Poliana Aparecida Valgas de Carvalho	Titular	Pref. Mun. Santana de Pirapama
Maria Stela Ferreira dos Santos	suplente	Escola Est. Dona Francisca Josina
Fernanda Souto Loyola	Titular	ACAM
Jose Eustaquio Miranda	Titular	Serra do Cipó Convention
Wilson Neves Martins	Suplente	Sind Trabalhadores Rurais de Baldim
Oswaldo Machado dos Santos	Suplente	Fazenda Monjolos
Dakini P.Lima	Convidada	AMANU
Sônia Maria	Convidada	AMANU
Thiago Horta	Convidado	AMANU
Amanda de Amorim Alves	Convidada	E.M CBH Rio das Velhas
Fernanda Oliveira	Convidada	E.M CBH Rio das Velhas
Izabel Nogueira	Convidada	E.M CBH Rio das Velhas

Conselheiros(as)/ Entidades ausentes:		
Nomes:	Representação:	Entidade:
Samuel Victor Maia Nascimento	Titular	Prefeitura Municipal de Santana Riacho
José Geraldo Araújo	Titular	ICMBIO
Kátia Liliane Rosa	Titular	Pref. Mun. Presidente Juscelino
Lairto Divino de Almeida	Titular	Pref. Mun.Jaboticatubas
Silvio de Castro Fonseca	Suplente	IEF
Maria Stela Ferreira dos Santos	suplente	Escola Est. Dona Francisca Josina
Maria Mércia Rodrigues	suplente	Escola Est. Oscar Artur Guimarães
Cleiber Junior de Souza Batista	Titular	Copasa
Roberto Rimond Baruqui	Titular	Assoc. Com. Serra do Cipó
Antônio Thomaz G. Machado	Titular	Instituto Guaicuy
Elena Gomes Candeia	Titular	COOMARB
Vânia Maria Santos M. de Souza	Titular	Assoc. Com. De Santana do Riacho e Comunidades Rurais
Marcos Paulo Torres Gomes	Titular	Assoc. Comum. Santana do Riacho e Comunidades Rurais
Simone Fontes Pasko	Suplentes	4 Cantos do Mundo
José Geraldo Soares Silvério	Suplente	Arte Vale Cipó
Ana Carolina de Oliveira Neves	Suplente	Instituto Biotrópicos
Silvia de Souza Lima	Suplente	Instituto Jardim Cultural

Pauta:	1.Aprovação da Ata-reunião realizada no dia 23/02/15, 2.Informes: 2.1 Plano Diretor de Recursos Hídricos do Rio das Velhas;

	2.2 -Status Contrato COPASA e Município de Santana do Riacho; 2.3- Informes dos municípios sobre a situação dos planos de saneamento básico; 3.Organização da eleição e recomposição do SCBH Rio Cipó 4.Organização e participação do SCBH Rio Cipó na Semana da Água 5.Discussão e encaminhamento

Gravação:	Resumo dos assuntos tratados:	Encaminhamentos/OBS:	Responsável:
1.Aprovação da Ata-reunião realizada no dia 23/02/15,			
00:03---01:48	Fernanda Loyola agradece a presença de todos. Informa que será a sua última reunião como coordenadora do SCBH Rio Cipó. Informa da necessidade da participação ativa dos novos Conselheiros do Subcomitê que serão eleitos para a nova gestão, para que as ações do subcomitê tenham resultados positivos. Em relação à ata, não foi aprovada, será realizada a sua aprovação na próxima reunião.	Finalizar a confecção da ata Aprovar a ata na próxima reunião do SCBH Rio Cipó	Equipe de mobilização (Fernanda e Amanda) Conselheiros do SCBH Rio Cipó
2.Informes: Plano Diretor de Recursos Hídricos do Rio das Velhas; Status Contrato COPASA e Município de Santana do Riacho; Informes dos municípios sobre a situação dos planos de saneamento básico;			
1:49—1:18:32	Plano Diretor de Recursos Hídricos do Rio das Velhas: Fernanda Oliveira informa que em 2004 já existia o Plano Diretor de Recursos Hídricos do Rio das Velhas e que no momento está sendo atualizado. Foi contratada uma empresa através de processo licitatório para realizar essa atualização. Foram gerados 8 produtos que estão disponíveis para consultas no portal do CBH Rio das Velhas. No início da contratação, foram realizadas Consultas Públicas nas 23 UTEs para a realização do diagnóstico e que no momento ocorreram as reuniões de Audiências Públicas que foram realizadas durante 3 dias, uma englobando o Alto Velhas, uma no Médio e outra no Baixo Velhas. A reunião de Audiência Pública que atendeu o Subcomitê Rio Cipó ocorreu no dia 09/04/15, em Belo Horizonte. Fernanda Loyola informa que compareceu à reunião e que considerou o público participante pequeno e que percebeu que foram utilizados dados secundários e que dúvidas foram geradas. Informa que foi uma apresentação muito grande e bem detalhada e generalizada. Fernanda Oliveira informa que a Audiência Pública é uma etapa obrigatória e que apresenta os trabalhos da atualização ao longo dos 18 meses trabalhados e que aborda quais são as perspectivas futuras, quais são os planos de ação para os municípios e a quantidade de verba para as atividades a serem realizadas (calculo é de 16 anos). Uma parte dessa virá da cobrança do uso pela água, mas também de outras entidades, como as prefeituras por exemplo, pois o CBH Rio das velhas não possue verba para projetos executivos. O Plano Diretor traça as diretrizes, por isso a sua importância. A aprovação do Plano ocorrerá no dia 25 de março de 2015 durante a Plenária do CBH Rio das Velhas.	x	x
	- Informes dos municípios sobre a situação dos planos de saneamento básico: Os Planos Municipais de Saneamento Básico já foram entregues na última Plenária do CBH Rio das Velhas. Fernanda Oliveira e conselheiros consideram a importância de se pautar em todas as reuniões o andamento dos Planos. Poliana-	Pautar em todas as reuniões ordinárias o status dos Planos Municipais. Formação de uma Comissão com alguns membros do Subcomitê com o objetivo de	Conselheiros do Subcomitê Rio Cipó Conselheiros do Subcomitê Rio Cipó

	Santana de Pirapama, informa que acredita que o Plano será aprovado na câmara o mais rápido possível, que está caminhando bem, já passou pelo CODEMA. Sr Oswaldo informa que em relação a Santana do Riacho, ocorrerá uma reunião extraordinária para se discutir sobre o assunto. Ainda não passou pelo CODEMA. Sugere formar uma Comissão com o objetivo de acompanhar o andamento dos Planos. Sugere também a elaboração de um pequeno texto que aborde quais serão os próximas ações dos Planos Municipais. Fernanda Oliveira informou que a Equipe de Mobilização irá elaborar esse texto sob orientação da AGB Peixe Vivo. Importante pautar em todas as reuniões o status dos Planos. Informa que cabe aos representantes dos Subcomitês acompanhar as discussões nos municípios, CODEMAS e Câmara Municipal e participar e pressionar nas reuniões para que o Plano avance. Informa que o Subcomitê tem poder para isso, no momento o CBH Rio das Velhas não pode atuar nesse sentido, pois os Planos acabaram de se entregues.	acompanhar o andamento dos Planos Municipais de Saneamento. Elaboração de um pequeno documento que enumere as próximas etapas a serem seguidas referente aos Planos Municipais de Saneamento pelos Municípios. Acompanhamento dos Planos Municipais de Saneamento nos municípios, CODEMAS e Câmaras Municipais pelos representantes do Subcomitê Rio Cipó.	Equipe de Mobilização CBH Rio das Velhas. Conselheiros do Subcomitê Rio Cipó
	Status Contrato COPASA e Município de Santana do Riacho: O município de Santana do Riacho não estava representada para o informe. Sr Oswaldo informa que os projetos encontram-se paralisados em razão de vários fatores. Informa que ocorreu uma reunião recentemente, com a perspectiva da saída de um estudo para o distrito em relação A COPASA também não estava presente. Necessário pautar o informe novamente na próxima reunião.	Pautar o informe novamente para discussão na próxima reunião ordinária (Status Contrato COPASA e Município de Santana do Riacho).	Conselheiros do Subcomitê Rio Cipó
3.Organização da eleição e recomposição do SCBH Rio Cipó			
1:18:33—1:33:33	Fernanda Loyola informa que a equipe de mobilização já iniciou o processo de mobilização das entidades para participarem do processo eleitoral que está agendado para o dia 27/04/2015, em Santana do Riacho. A entidade AMANU mostrou interesse em compor a nova gestão do Subcomitê. Fernanda Loyola e Fernanda Oliveira solicita que todos ajudem a realizar o levantamento das entidades e que repasse para a equipe de mobilização realize o convite. Fernanda Loyola comenta da necessidade de que as entidades sejam atuantes e que será interessante trabalhar com Conselho mais enxuto. Fernanda Oliveira esclarece algumas dúvidas sobre o processo eleitoral, o papel do Subcomitê, do coordenador do Subcomitê e da Equipe de Mobilização. Acrescenta a importância de se colocar em debate o papel de cada um. Comenta sobre a necessidade de pensar a respeito da participação do município de Presidente Juscelino no Subcomitê.	Realização do levantamento de entidades (Sociedade Civil, Poder Público e Usuários) para repassar à Equipe de Mobilização CBH Rio das Velhas Realizar o convite e mobilizar as entidades para participar o processo eleitoral e composição do Subcomitê Rio Cipó	Conselheiros do Subcomitê Rio Cipó Equipe de Mobilização do CBH Rio das Velhas (Fernanda e Amanda).
4.Organização e participação do SCBH Rio Cipó na Semana da Água			
1:33:34—1:42:47	Fernanda Oliveira apresenta o calendário da Semana da Água que será realizada pelo Projeto Manuelzão com participação do CBH Rio das Velhas. Convida a todos a participarem das atividades: Parque Municipal no dia 22/03, Audiência Pública sobre o uso da água na Câmara Municipal de Vereadores em Belo Horizonte no dia 24/03 e a aprovação do PDRH do Rio das Velhas em Plenária do CBH Rio das Velhas. Informa que o subcomitê está aberto a promover alguma atividade.	x	x

5.Discussão e encaminhamento	
-Finalizar a confecção da ata da reunião anterior. Responsável: Equipe de Mobilização CBH Rio das Velhas (Fernanda e Amanda). - Aprovar a ata na próxima reunião do SCBH Rio Cipó: Responsável: Conselheiros do SCBH Rio Cipó; - Pautar em todas as reuniões ordinárias o status dos Planos Municipais. Resp: Conselheiros do Subcomitê Rio Cipó - Formação de uma Comissão com alguns membros do Subcomitê com o objetivo de acompanhar o andamento dos Planos Municipais de Saneamento. - Elaboração de um pequeno documento que enumere as próximas etapas a serem seguidas referente aos Planos Municipais de Saneamento pelos Municípios. Resp: Equipe de Mobilização CBH Rio das Velhas - Acompanhamento dos Planos Municipais de Saneamento nos municípios, CODEMAS e Câmaras Municipais pelos representantes do Subcomitê Rio Cipó. Resp: Conselheiros do Subcomitê Rio Cipó. - Pautar o informe novamente para discussão na próxima reunião ordinária (Status Contrato COPASA e Município de Santana do Riacho).: Resp: Conselheiros do Subcomitê Rio Cipó (coordenador). - Realização do levantamento de entidades (Sociedade Civil, Poder Público e Usuários) para repassar à Equipe de Mobilização CBH Rio das Velhas: Resp: Conselheiros do Subcomitê Rio Cipó. - Realizar o convite e mobilizar as entidades para participar o processo eleitoral e composição do Subcomitê Rio Cipó. Resp: Equipe de Mobilização do CBH Rio das Velhas (Fernanda e Amanda).	
Responsável pelo registro:	Amanda Amorim– Equipe de Mobilização CBH Rio das Velhas.

Subcomitê da Bacia Hidrográfica do Rio Cipó

CBH Rio das Velhas

SUBCOMITÊ DA BACIA HIDROGRÁFICA DO RIO CIPÓ
SCBH Rio Cipó (Vinculado ao CBH-Velhas)

LISTA DE PRESENÇA - Data: 16 de março de 2015
LOCAL: Município de Baldim/ Minas Gerais

Nº	Nome	Entidade	Email	Telefone	Assinatura
		Membros do Poder Público			
		TITULAR			
1	Samuel Victor Maia Nascimento	Prefeitura Municipal de Santana Riacho	engenharia@santanadoriacho.mg.gov.br	(31) 8879 0654	
2	José Geraldo Araújo	ICMBIO	jose-geraldo.araujo@icmbio.gov.br	(31) 3718 7469	
3	Cláudia de Castro Rosa	Prefeitura Municipal de Baldim	claudiambiente@yahoo.com.br	(31) 8350 4190	Cláudia de Castro Rosa
4	Lairto Divino de Almeida	Prefeitura Municipal de Jaboticatubas	lairtosema@gmail.com	(31) 9952 4954	
5	Kátia Liliane Rosa	Prefeitura Municipal de Presidente Juscelino	katialilianerosa@gmail.com	(38) 9907 2004	
6	Poliana Aparecida Valgas de Carvalho	Prefeitura Municipal de Santana de Pirapama	pollivalgas@yahoo.com.br	(31) 9672 6002	Poliana Ap. Valgas Carvalho
		SUPLENTES			
1	Maria Stela Ferreira dos Santos	Escola Estadual Dona Francisca Josina	nharita@yahoo.com.br	(31) 9986 6452	
2	Em aberto	Em aberto	Em aberto		
3	Maria Mércia Rodrigues	Escola Estadual Oscar Artur Guimarães	pagusv@yahoo.com.br	(31) 9651 1587	
4	Sílvio de Castro Fonseca	Instituto Estadual de Florestas – IEF	silvio.fonseca@meioambiente.mg.gov.br	(31) 2106 0750	
5	Em aberto	Em aberto	Em aberto		
6	Em aberto	Em aberto	Em aberto		
		Membros Usuários			
		TITULAR			
1	Lívia de Paiva Pacheco	Circuito Serra do Cipó	liviadepaiva@yahoo.com.br	(31) 9988 4468	
2	Em aberto	Em aberto	Em aberto		
3	Em aberto	Em aberto	Em aberto		
4	Cleiber Júnior de Souza Batista	COPASA	cleiber.batista@copasa.com.br	(31) 9134 0283	
5	José Eustáquio Miranda	Serra do Cipó Convention & Visitors Bureau	eustaquio@chaodaserra.com.br	(31) 9616 9967	
6	Roberto Rimond Baruqui	Associação Comercial da Serra do Cipó	contato@pousadadaspedras.net	(31) 8850 8001	
		SUPLENTES			
1	Em aberto	Em aberto	Em aberto		
2	Em aberto	Em aberto	Em aberto		
3	Wilson Neves Martins	Sindicato dos Trabalhadores Rurais de Baldim		(31) 9771 0664	Wilson Neves Martins

4	Em aberto	Em aberto	Em aberto		
5	Oswaldo Machado dos Santos	Fazenda Monjolos	reservas@fazendamonjolos.com.br	(31) 3718 7011	O. Machado
6	Em aberto	Em aberto	Em aberto		
			Membros Sociedade Civil		
			TITULAR		
1	Antônio Thomaz G. da Matta Machado	Instituto Guaicuy	thomaz@medicina.ufmg.br	(31) 3409 9818	
2	Em aberto	Em aberto	Em aberto		
3	Fernanda Souto Loyola	ACAM	ffernandaloyola@yahoo.com.br 82219130	(31) [illegible]	Fernanda Loyola
4	Elena Gomes Candeia	COOMARB	elenabrasil@ymail.com	(31) 8357 5352	
5	Vânia Maria Santos M. de Souza	Associação Comunitária João Nogueira Duarte	adairfraga@terra.com.br	(31) 9984 1383	
6	Marcos Paulo Torres Gomes	Associação Comunitária de Santana do Riacho e Comunidades Rurais	autoescolasantana@gmail.com	(31) 8673 2213	
			SUPLENTES		
1	Simone Fontes Pasko	4 Cantos do Mundo	amalapinha@hotmail.com	(31) 8649 4344	
2	José Geraldo Soares Silvério	Arte Vale Cipó	zedovale@yahoo.com	(31) 9511 8897	
3	Ana Carolina de Oliveira Neves	Instituto Biotrópicos	ananeves@biotropicos.org.br	(31) 9321 5549	
4	Sílvia de Souza Lima	Instituto Jardim Cultural	geovana@jardimproducoes.com.br	(31) 9243 2575	
5	Em aberto	Em aberto	Em aberto		
6	Em aberto	Em aberto	Em aberto		

Subcomitê da Bacia Hidrográfica do Rio Cipó

15° Reunião Ordinária do Subcomitê da Bacia Hidrográfica do Rio Cipó

Data: 16 de março de 2015

Local: Município de Baldim/ Minas Gerais

Lista de presença – Convidados(as)

	NOME	ENTIDADE	TEL/FAX/CEL	E-MAIL (letra de forma)
1	DAKINI P. LIMA	AMANU	97830562	dakinibae@gmail.com
2	Claudia de C. Rosa	PM Baldim	84023628	meioambiente@baldim.mg.gov.br
3	Sônia Maria L.	AMANU	88842634	SONYAIH@HOTMAIL.COM
4	Thiago Horta	AMANU	9232-5174	hortaecologia@hotmail.com
5	Amanda de Amorim Silva	EM. CBH velhas	31-32228350	amanda.amorim@cbhvelhas.org.br
6	Izabel Nogueira	E.M. cbh velhas	31 32228350	izabel.nogueira@cbhvelhas.org.br
7	FERNANDA OLIVEIRA	E.M CBH VELHAS	31322835O	FERNANDA.OLIVEIRA@CBHVELHAS.ORG.BR
8				
9				
10				
11				
12				
13				
14				
15				
16				

ATIVIDADES E REGISTROS

SCBH CURIMATAÍ

SUBCOMITÊ DA BACIA HIDROGRÁFICA DO RIO CURIMATAÍ
(Vinculado ao CBH Rio das Velhas)

Ofício n. 001/2015/SCBH Rio Curimataí

Augusto de Lima, 19 de fevereiro de 2015.

Ref. 4ª Reunião Ordinária do Subcomitê Rio Curimataí

Prezado(a) Senhor(a),

Em continuidade com as atividades do Subcomitê da Bacia Hidrográfica do Rio Curimataí para o ano de 2015, gostaríamos de convidá-lo para a 4ª reunião ordinária, que se realizará,
Dia: 27 (sexta-feira) de fevereiro de 2015;
Local: Câmara Municipal Augusto de Lima;
Endereço: Avenida Coronel Pedro Pedra, Nº 121, Centro,
Município de Augusto de Lima;
Horário: 09:00 horas.

Pauta:
Recepção dos Conselheiros e Convidados.

Aprovação da ata 3ª reunião realizada 05/11/2014.(anexo/sugiro leitura previa)

1.0 - Informes gerais: Palavra aberta.

2.0 - Eleição da nova coordenação geral do SCBH Rio Curimataí.

3.0 - Realização consultas publica “Plano Diretor de Recursos Hídricos Bacia do Rio das Velhas.

4.0 - Status de cadastramento produtores rurais “Projeto Barraginhas”.

5.0 - Deliberação que dispõe sobre mecanismos para a seleção de estudos, projetos e obras a serem beneficiados com os recursos da cobrança pelo uso dos recursos hídricos no âmbito do CBH Rio das Velhas,

6.0 - Apresentação de proposta “Visita Técnica”, experiência nascente recuperada na bacia do Rio Curimataí – Sr. Hermes Carneiro

7.0 - Encaminhamentos e encerramento

Quaisquer informações complementares e a confirmação de sua presença ou representante poderão ser feitas através dos telefones (31) 32228350 ou por meio do endereço eletrônico: gisele.fernandes@cbhvelhas.org.br, derza.nogueira@cbhvelhas.org.br.

Certa de contarmos com a sua inestimável participação, subscrevo-me.

Atenciosamente,

Rodrigo César Costa
Coordenador do SCBH Curimataí

REGISTRO DE REUNIÃO

Objeto:	Reunião Ordinária do SCBH CURIMATAI- Fevereiro 2015

Reunião n°	004	Próxima reunião:	005
Data:	27/02/2015	Data:	27/03/2015
Horário:	9h00min	Horário	9h00min
Local:	Município de Augusto de Lima	Local:	Município de Joaquim Felício

Entidades presentes:

Nomes:	Representação:	Entidade:
Hermes Carneiro Santana	Titular	Assoc. Produtores Aug de Lima
Hugo Lana Filho	Titular	Pref. Joaquim Felício
Juarez A. Gramado	Suplente	Prefeitura Joaquim Felício
Joemilson de Castro	titular	Pref. Buenópolis
Franz Wesbleys Martins	Suplente	Câmara Municipal de Augusto de Lima
Hugo Cesar Soares Guimarães	Suplente	Parque Estadual Serra do Cabral - IEF
Katia Cristina de Souza	Titular	STRBFEAL
Paulo Caetano Pereira	Titular	APR Augusto de Lima
Daniela Viveiros	Suplente	Conselho de desenvolvimento comunitário
Paulo Laercio Costa	Convidado (a)	Copasa – MG
Everaldo Martins	Convidado (a)	CMDRS
Dynathan Rodrigues	Convidado (a)	CMDRS
Antonio Augusto	Convidado (a)	Vereador
Delço da Costa Dutra	Convidado (a)	Vereador
Giorgio F. de Mattos	Convidado (a)	Pref. Augusto de Lima
Guilherme Cachoeira	Convidado (a)	Diretor EMPDC
Marcela Guimarães	Convidado (a)	EMATER Augusto de Lima
Valmir Valter Barral	Convidado (a)	Eng. Agrônomo
Cassia Menezes da Silva	Convidado (a)	Prefeitura/ Vereadora
José Joaquim	Convidado (a)	Produtor
Antônio Augusto	Convidado (a)	Vereador
João da Costa Duarte	Convidado (a)	Produtor
Daniela da Costa Machado	Convidado (a)	Secretaria de Educação
Tânia Marcia da Silva Gonçalves	Convidado (a)	E.M. Professora Laura Martins
Aline Aparecida Figueiredo	Convidado (a)	E.M. Chapeuzinho Vermelho
Valdete Fernandes	Convidado (a)	S. de Cafundó
Derza Costa Nogueira	Convidado (a)	CBH Rio das Velhas-Equi. Mob
Gisele Fernandes de Sales Barbosa	Convidado (a)	CBH Rio das Velhas-Equi. Mob

Entidades ausentes:

Nomes:	Representação:	Entidade:
Jarbas Jorge de Alcântara	Titular	Parque Estadual Serra do Cabral
Bruno Guiscem	Suplente	Dep. de Cult de Turismo
Arnaldo Alves da Silva Filho	Titular	Prefeitura Augusto de Lima

Adailton Borges Leal	Suplente	CDCBR
Edmundo de Menezes Machado	Titular	Produtor Rural – Fazenda Cercado do Buriti
João Sebastião Gomes	Titular	CDCVTC
Wilson Antonio Lisboa	Suplente	Copasa
Elpidio Fernandes Silva	Suplente	CDCCNSCCB
Doramar Lopes Viana	Titular	Assoc. Comum Matarazo
Gerson Pereira	Titular	Assoc. Produtores Rurais
Rosa Lucia Magalhães de Souza	Suplente	Cons. Comunitário do Brejo da Aldeia
Vilma Pereira Fagundes	Suplente	Assoc. Artesões Mãos de Ouro
Cleiton Antonio Fernandes Viveiros	Titular	Assoc. Desenv. Salobro
Renata Luciana Santana	Titular	PACE
Euzana Cristina de Moura	Suplente	PACE

Pauta:	Recepção dos Conselheiros e Convidados. Aprovação da ata 3ª reunião realizada 05/11/2014. (anexo/sugiro leitura previa) **1.0** - Informes gerais: Palavra aberta. **2.0** - Eleição da nova coordenação geral do SCBH Rio Curimataí. **3.0** - Realização consultas publica "Plano Diretor de Recursos Hídricos Bacia do Rio das Velhas". **4.0** - Status de cadastramento produtores rurais "Projeto Barraginhas". **5.0** - Deliberação que dispõe sobre mecanismos para a seleção de estudos, projetos e obras a serem beneficiados com os recursos da cobrança pelo uso dos recursos hídricos no âmbito do CBH Rio das Velhas. **6.0** - Apresentação da proposta de "Visita Técnica", experiência nascente recuperada na bacia do Rio Curimataí – Sr. Hermes Carneiro **7.0** - Encaminhamentos e encerramento

Gravação	**Assunto Discutido**	**Encaminhamento**	**Responsável**
Aprovação da Ata reunião realizada em 05/11/2014:			
00:00:00 00:18:29	Sr. Joemilson de Castro, agradece a presença de todos, lembrando que na 3ª reunião ordinária do SCBH Rio Curimataí realizada no município de Bonópolis, não houve quórum, solicitou maior comprometimento dos conselheiros para encaminhamento das discussões. Logo em seguida pediu a todos que se apresentassem. Gisele Fernandes realiza leitura da ata terceira reunião ordinária, esta é aprovada com algumas ressalvas.	X	X
1.0 - Informes gerais: Palavra aberta			
00:18:59 00:40:50	O Sr. Joemilson de Castro, abre a palavra para que os conselheiros e convidados possam manifestar, com avisos, comunicados e convites, que sejam pertinentes ao nosso trabalho. O Sr. Paulo Caetano informa que participou da reunião do Território de Minas realizada no dia 25/02, onde foi relatado que o projeto das barraginhas esta paralisado, porque o Território de Minas deixou de funcionar: não entendo, as pás carregadeiras são disponibilizadas para os municípios, não dependem mais do território de Minas e sim da AMEV. O Sr. Paulo Caetano reforça que as maquinas foram adquiridas para realizar implantação de barraginhas nos municípios e não pertencem ao proponente do projeto. Sr. Joemilson de castro, solicitou que a maquina fosse para o município de Buenópolis, conforme o cronograma, esta foi enviada para o município de Monjolos, sem justificação. A Sra. Marcela Guimarães argumentou a discussão de que as pás carregadeiras pertencem aos municípios proponentes, esta posição não esta coerente com o projeto. O Sr. Hugo Lana, comenta que esta pauta já esta exaurida, sugeriu que deixamos a cargo dos prefeitos resolverem esta questão. A Sra. Derza Nogueira, comenta que é importante acompanhar execução dos projetos que tenham como proposta trazer benefícios para bacia, principalmente por ter criado expectativa no setor produtivo da bacia (produtores rurais). A Sra. Marcela Guimarães reforça que é importante que o projeto volte a funcionar, ressaltou que no inicio deu muito certo. O Sr. Hermes Carneiro, lembra que o projeto foi uma conquista da população, uma das razões de continuar a discussão no subcomitê é um absurdo que o projeto dando certo, estar paralisado. A sociedade civil tem que se organizar e cobrar dos prefeitos e da AMEV o retorno e disponibilidade das maquinas para continuidade do projeto. O Sr. Joemilson de Castro encerra a discussão, sugerindo que os conselheiros mantenham-se informados e continuem articulação com o projeto.	X	X

2.0 - Eleição da nova coordenação geral do SCBH Rio Curimataí			
00:42:05 00:47:42	Derza Nogueira apresenta os três coordenadores dos segmentos do poder publico (Sr. Joemilson de Castro), usuários (Sra. Katia de Souza) e sociedade civil (Sr. Hermes Carneiro) e abriu a palavra para que os coordenadores dos segmentos manifestem interesse em assumir a coordenação. Os conselheiros presentes opinaram a respeito de suas preferencias após analise de todos, foi eleito o Sr. Joemilson de Castro - Coordenador Geral.	X	X
3.0 - Realização consultas publicas "Plano Diretor de Recursos Hídricos Bacia do Rio das Velhas"			
01:50:00 02:05:15	A Sra. Derza Nogueira, entregou convite aos conselheiros das audiências publicas agendadas para o dia 09/03 em Belo Horizonte, 11/03 município de Itabirito, 13/03 município de Curvelo, relembrado que seria importante à participação de todos. É o momento de participar, contribuir e verificar de o plano de recursos Hídricos da Bacia do Rio das Velhas vem de encontro com o diagnostico realizado nas 23 UTES no mês de maio de 2013.	X	X
4.0 – Status de cadastramento produtores rurais "Projeto Barraginhas"			
00:49:42 01:40:18	A Sra. Derza Nogueira comenta que recebeu ate o dia 26/02 o cadastro de 432 (quatrocentos e trinta e dois) de produtores rurais dos municípios de Buenópolis e Augusto de Lima. O Sr. Joemilson de Castro comentou que fez uma força tarefa para concluir os cadastros dos produtores rurais do município de Buenópolis. O Sr. Hugo Lana, registrou que o território do município de Joaquim Felício, que faz parte da bacia do Rio das Velhas e que a maior parte está na bacia dos Rios Jequitaí/Pacui, e como o município já foi atendido pelo projeto do Território de Minas, com a construção de mais de 500 barraginhas. Discutindo com o secretário de agricultura, optou-se por não aderir ao projeto do subcomitê. A Sra. Derza Nogueira esclarece a respeito dos encaminhamentos para contratação do projeto hidro ambiental, que foi aprovada na plenária do CBH Rio das Velhas a Deliberação Normativa que – "Dispõe sobre os mecanismos para a seleção de estudos, projetos e obras a serem beneficiados com os recursos da cobrança..." o projeto demandado pelo subcomitê atende a DN. Enviará o cadastro copilado para que a Sra. Marcela Guimaraes para conferência. Quanto à entrega do cadastramento e contratação de técnico para levantamento de campo seria interessante que os coordenadores façam a entrega oficial ao presidente do CBH rio das Velhas, vai tentar agendar reunião. Sr. Valdir Valter, sugere que seja colocado no projeto o levantamento e monitoramento disponibilidade hídrica de águas superficiais e subterrâneas seria a metodologia indicada para monitoramento e constatação da eficácia do projeto das barraginhas. A Sra. Derza Nogueira sugere que se pode pensar em um seminário para bacia do Curimataí, convidando palestrantes especialistas nos assuntos abordados como: implantação de barraginhas e monitoramento de lençol freático e impacto dos poços artesianos na bacia. O Sr. Hugo Lana, sugere que seja na próxima reunião ordinária. A Sra. Derza Nogueira ficou de entrar em contato com os palestrantes e consultar a disponibilidade de agenda. Foi discutido como poderia ser organizar o seminário agregando o maior numero de pessoas e como poderíamos fazer algumas oficinas e dia de campo. Ficou como encaminhamento que fizemos levantamento de todas as possibilidades (palestrantes, local, município, temas, publico alvo, logística, etc.) para realização do seminário. A Sra. Marcela Guimarães, coloca como ponto de discussão o recurso 5% sobre o faturamento bruto da COPASA repassado para os municípios. (Como é feita a gestão deste recurso?) Ficamos de pesquisar a respeito e levar esta resposta na próxima reunião ordinária. O Sr. Hugo Cesar comenta que o mesmo acontece com o ICM Ecológico, é um dos benefícios que os municípios recebem. Sugiro a todos conselheiros que leiam a revista do Rio das Velhas, contem todas as informações sobre a gestão da bacia, desafios, subcomitês e o plano de aplicação, esta bem didática.	Encaminhar dados copilados dos produtores rurais para que a Srª Marcela Guimarães conferir. Agendar reunião com o presidente do CBH Rio das Velhas, para entrega da demanda do subcomitê. Verificar disponibilidade de palestrantes para organização do seminário.	Equipe de Mobilização. Equipe de Mobilização. Equipe de Mobilização.
5.0 - Deliberação que dispõe sobre mecanismos para a seleção de estudos, projetos e obras a serem beneficiados com os recursos			

da cobrança pelo uso dos recursos hídricos no âmbito do CBH Rio das Velhas.			
02:10:47 02:13:18	A Deliberação Normativa 001/2015, foi aprovada da ultima plenária do CBH Rio das velhas, que dispõe de mecanismos para a seleção de estudos, projetos e obras... Para conhecimento de todos.		
6.0 - Apresentação de proposta "Visita Técnica", experiência nascente recuperada na bacia do Rio Curimataí – Sr. Hermes Carneiro			
02:15:35 02:30:14	Sr. Hermes Carneiro, apresenta proposta de realização de visita técnica, envolvendo a escola Laura Martins, a escola foi premiada, por ter apresentado projeto sobre a água e medidas para racionamento e preservação ambiental. Foi agendado reunião com a secretária de educação na parte da tarde com objetivo de conhecer melhor o projeto e disponibilizar materiais didáticos da bacia do Rio Curimataí.		
7.0 - Encaminhamentos e encerramento			
Encaminhar dados copilados dos produtores rurais para que a Sra. Marcela Guimarães conferir. Agendar reunião com o presidente do CBH Rio das Velhas, para entrega da demanda do subcomitê. Verificar disponibilidade de palestrantes para organização do seminário.			
Responsável pelo registro:	Derza Nogueira- Equipe de Mobilização do CBH Rio das Velhas.		

SCBH RIO CURIMATAÍ

(Vinculado ao CBH Rio das Velhas)

Reunião Ordinária SCBH RIO CURIMATAÍ - 27 de fevereiro de 2015. Local: Camara de Municipal - Municipio de Augusto de Lima

ENTIDADE	nº	T/S	INSTITUIÇÃO	REPRESENTANTE	E-MAIL	TELEFONE	ASSINATURA
PODER PÚBLICO	1	Titular	Prefeitura de Joaquim Felício	Hugo Lana Filho	sec.meioambiente@joaquimfelicio.mg.gov.br	38-98674140	
		Suplente	Sec. Educação Joaquim Felício	Juarez Gramacho	Juarez-le@hotmail.com	38-97269180	
	2	Titular	Prefeitura de Buenópolis	Joemilson de castro Monte Alto	jomontealto@gmail.com	38-99571280/37561813	
		Suplente	Departamento de Cultura e Turismo	Bruno Guiscem	guiscem@hotmail.com	38-99873898/37561813	
	3	Titular	Pref. Augusto de Lima	Arnaldo Alves da Silva Filho	arnaldoalves5@bol.com.br	38-99658299	
		Suplente	Câmara Municipal	Franz Wesbleys Martins	franz.martins@bol.com.br	38-99668560	
	4	Titular	Parque Estadual Serra do Cabral IEF	jarbas Jorge de Alcântara	jarbas.alcantara@meioambiente.mg.gov.br	38-99597147/37561301	
		Suplente	Parque Estadual Serra do Cabral. IEF	Hugo César Soares Guimarães	hcsguimaraes@gmail.com	38-99173377	
USUÁRIOS	5	Titular	Produtor Rural – Fazenda do Cercado-Buriti	Edmundo de Menezes Machado	adailtonborgesleal@bol.com.br	31-96083462	
		Suplente	CDCBR	Adailton Borges Leal	adailtonborgesleal@bol.com.br	38-99568042	
	6	Titular	CDCVTC	João Sebastião Gomes		38-98002441	
		Suplente	COPASA	Wilson Antonio Lisboa	wilson.lisboa@copasa.com.br	38-32295771 38-99735801	
	7	Titular	Assoc Comum. Colônia Matarazo	Doramar Lopes Viana	strjfelicio@yahoo.com.br	38-99537527	
		Suplente	APR Augusto de Lima	Paulo Caetano Pereira	comunadasfilhasdegaiatao@yahoo.com.br	38-99140944	
	8	Titular	STRBJFeAL- Sindicato dos Trabalhadores Rurais .	Kátia Cristina de Souza	www.ktyacristina@yahoo.com.br	31-98630891	
		Suplente	CDCCNSCCB	Elpídio Fernandes Silva		38-99787004	

SOCIEDADE CIVIL	9	Titular	Assoc. Com.de Joaquim Fel.	Gerson Pereira	pereira2016@hotmail.com.br	38-99306970	
		Suplente	Cons. Comunitária do Brejo da Aldeia	Rosa Lucia Magalhães. de Souza	rlucia2006@hotmail.com	38-98197760	
	10	Titular	Assoc. Produtores Rurais de Augusto	Hermes Carneiro Santana	hermescarneirodesantana@yahoo.com.br	38-99035846 37581023	
		Suplente	Assoc. Artesões Mãos de Ouro	Vilma Pereira Fagundes		38-99655036	
	11	Titular	Associação Desenvolvimento Salobro	Cleiton Antônio Fernandes Viveiros		38- 98131623	
		Suplente	Conselho de Desenvolvimento Comunitário Salobro	Daniela Viveiros	danny.viveiros@hotmail.com daniela.viveiros@meioambiente.mg.gov.br	38-97375532	
	12	Titular	PACE – Projeto Amigos Construindo a Esperança	Renata Luciana Santana	renatalsantana@yahoo.com.br	38-99454840	
		Suplente	PACE - Projeto Amigos Construindo a Esperança	Euzana Cristina de Moura		38-99148605	

Subcomitê da Bacia Hidrográfica do Rio Curimataí

CBH Rio das Velhas

REUNIÃO - SCBH RIO CURIMATAÍ

27 DE FEVEREIRO DE 2015 – 9H00MIN

LOCAL: CÂMARA MUNICIPAL DE AUGUSTO DE LIMA

	NOME	ENTIDADE	TEL/FAX/CEL	E-MAIL (letra de forma)
1	PAULO CAETANO PEREIRA	Agroecologista BAEEE CMDRS Augusto de Lima	38 9914-0944	COMUNADAS FILHAS DE BAIATAO COMUNAFILHOSFRUTOSDATERRA3@yahoo.com.br
2	Cássia Menezes da Silva	- funcionária Pref. - vereadora	(38) 9942-9756	cassiamenezesal@hotmail.com
3	Jo Jo Joaquim Carvalho	Produtor Rural	(38) 9943 2242	
4	Antônio Augusto	Vereador Radialista	3898890309	
5	JOÃO DA COSTA DUARTE	LAVRADOR E VAQUEIRO		
6	Daniela de Castro Machado	Secretaria M. Educação	(38) 9838 8626	educaaugustolima@yahoo.com.br
7	GIORGIO F. DE MATTOS	PREF. AUG. LIMA	(38) 9803 1632	GIORGIOFREDERICO@GMAIL.COM
8	Tânia Márcia da S. Gonçalves	E.M. Profª Laura Martins	38 9912 3923	Tanniagoncalves@yahoo.com.br
9	Aline Aparecida Figueiredo	E.M. Chapeuzinho Vermelho	(38) 9956-3791	teiynha@yahoo.com.br
10	Valdete de F. Fernandes	S. de Capundó	38) 99245744	
11				
12				
13				
14				
15				
16				

Subcomitê da Bacia Hidrográfica do Rio Curimataí

CBH Rio das Velhas

REUNIÃO - SCBH RIO CURIMATAÍ

27 DE FEVEREIRO DE 2015 – 9H00MIN

LOCAL: CÂMARA MUNICIPAL DE AUGUSTO DE LIMA

	NOME	ENTIDADE	TEL/FAX/CEL	E-MAIL (letra de forma)
1	Paulo Sergio Costa	COPASA - MG	38.9941.3423	paulo.costa2@copasa.com.br
2	Everaldo Martins	CMDRS	3899648360	Eu vas cancelar.
3	Dyonathan C. Rodrigues	CMDRS	(38) 9987-5269	dyonathan.rodrigues@yahoo.com.br
4	João Andeson Júnior	VEREADOR	(38) 98046896	–
5	Conrado Rodrigues Medeiros	Promotor	99924194	–
6	Antônio Augusto	Vereador	98890309	
7	Delço da Costa Dutra	- Vereador	98177603	
8	GiorGio F. de Mattos	PREF. AUG. LIMA	(38) 9803.1632	GIORGIOFREDERICO@Gmail.com
9	Guilherme Cachoeira	Diretor EMPOC	(38) 99032999	guilhermecachoeira@hotmail.com
10	Marcela Guimarães Sampaio	EMATER - Augusto de Lima	(38) 9935-3176	augusto.lima@emater.mg.gov.br
11	Valmir Valter Barral Junior	Eng. Agrônomo	(38) 9908-3339	jr.barral@Hotmail.com
12	Hugo César Soares Guimarães	IEF/PESCABRAL	38 3750-1301	HUGO.GUIMARÃES@MEIOAMBIENTE.MG.GOV.BR
13	Daniela Viveiros	CDCS	(38) 9737-5532	daniela.viveiros@meioambiente.mg.gov.br
14	Hugo Jaime Filho	PREF. JOAQUIM FELIZ	(38) 99674146	secmeioambiente@joaquimfeliz.mg.gov.br
15	Conrado R. de Medeiros	Promotor PMG	99924194	
16	Franz Wesbleys Martins	Câmara Mun. A-Lima	99668560	franz.martins@bol.com.br

SUBCOMITÊ DA BACIA HIDROGRÁFICA DO RIO CURIMATAÍ
(Vinculado ao CBH Rio das Velhas)

Ofício n. 003/2015/SCBH Rio Curimataí

Joaquim Felício, 19 de março de 2015.

Ref. 5ª Reunião Ordinária do Subcomitê Rio Curimataí

Prezado(a) Senhor(a),

Em continuidade com as atividades do Subcomitê da Bacia Hidrográfica do Rio Curimataí para o ano de 2015, gostaríamos de convidá-lo para a 5ª reunião ordinária, que se realizará:

Dia: 27 (sexta-feira) de março de 2015,
Local: Auditório da Prefeitura Joaquim Felício.
Endereço: Avenida Getúlio Vargas, 135, Centro.
Município de Joaquim Felício.
Horário: 09h00min às 11h30min

Pauta:
Recepção dos Conselheiros e Convidados.

Aprovação da ata 4ª reunião realizada 27/02/2015. (anexo/sugiro leitura previa)

1.0 – Informes gerais: Palavra aberta.

1.1. Plano Diretor de Recursos Hídricos Bacia do Rio das Velhas;

1.2. "Projeto Barraginhas". Encaminhamento ao Presidente do CBH Rio das Velhas.

2.0 – A crise dos Recursos Hídricos na bacia hidrográfica do Rio das Velhas. (Apresentação Fernanda Oliveira – Equipe de Mobilização)

3.0 – Pontos de captação na bacia do Curimataí (água superficial e subterrânea), tratamento, vazão captada, população atendida, manutenção das redes, porcentagem repassado para prefeitura e comitês, aplicação do recurso pelo município e comitê, estudo balanço hídrico da bacia do Rio Curimataí, população da bacia será mobilizada para economizar água? (apresentação COPASA)

4.0 – Encaminhamentos e encerramento.

Quaisquer informações complementares e a confirmação de sua presença ou representante poderão ser feitas através dos telefones (31) 3222-8350 ou por meio do endereço eletrônico: gisele.fernandes@cbhvelhas.org.br, derza.nogueira@cbhvelhas.org.br.

Certa de contarmos com a sua inestimável participação, subscrevo-me.

Atenciosamente,

Joemilson de Castro Monte Alto
Coordenador do SCBH Curimataí

REGISTRO DE REUNIÃO

Objeto:	Reunião Ordinária do SCBH CURIMATAI- Março 2015

Reunião n°	008	Próxima reunião:	006
Data:	27/03/2015	Data:	24/04/2015
Horário:	9h00min	Horário	9h00min
Local:	Município de Joaquim Felício	Local:	Município de Buenópolis

Entidades presentes:

Nomes:	Representação:	Entidade:
Hermes Carneiro Santana	Titular	Assoc. Produtores Aug de Lima
Hugo Lana Filho	Titular	Pref. Joaquim Felício
Guilherme Cachoeira p/Juarez A. Gramado.	Suplente	Prefeitura Joaquim Felício
Joemilson de Castro	Titular	Pref. Buenópolis
Franz Wesbleys Martins	Suplente	Câmara Municipal de Augusto de Lima
Edmundo de Menezes Machado	Titular	Produtor Rural – Fazenda Cercado do Buriti
Katia Cristina de Souza	Titular	STRBFEAL
Wilson Antônio Lisboa	Suplente	Copasa
Vilma Pereira Fagundes	Suplente	Assoc. Artesões Mãos de Ouro
Rosa Lucia Magalhães de Souza	Suplente	Cons. Comunitário do Brejo da Aldeia.
Leticia de Souza Araújo	Convidado (a)	Sindicato TR
Alessandra K. P. de Amorim	Convidado (a)	Prefeitura Joaquim Felício
Celio Caldeira	Convidado (a)	Prefeitura Joaquim Felício
Antônio Augusto	Convidado (a)	Vereador
Elio Domingos Neto	Convidado (a)	CBH Rio das Velhas-Equi. Mob
Fernanda Oliveira	Convidado (a)	CBH Rio das Velhas-Equi. Mob

Entidades ausentes:

Nomes:	Representação:	Entidade:
Jarbas Jorge de Alcântara	Titular	Parque Estadual Serra do Cabral
Bruno Guiscem	Suplente	Dep. de Cult de Turismo
Hugo Cesar Soares Guimarães	Suplente	Parque Estadual Serra do Cabral - IEF
Arnaldo Alves da Silva Filho	Titular	Prefeitura Augusto de Lima
Adailton Borges Leal	Suplente	CDCBR
João Sebastião Gomes	Titular	CDCVTC
Doramar Lopes Viana	Titular	Assoc. Comum Matarazo
Paulo Caetano Pereira	Titular	APR Augusto de Lima
Elpidio Fernandes Silva	Suplente	CDCCNSCCB
Gerson Pereira	Titular	Assoc. Produtores Rurais
Cleiton Antonio Fernandes Viveiros	Titular	Assoc. Desenv. Salobro
Renata Luciana Santana	Titular	PACE
Euzana Cristina de Moura	Suplente	PACE
Daniela Viveiros	Suplente	Conselho de desenvolvimento comunitário

Pauta:	Aprovação da ata 4ª reunião realizada 27/02/2015. **1.0.** Informes gerais: Palavra aberta. **1.1.** Plano Diretor de Recursos Hídricos Bacia do Rio das Velhas; **1.2.** "Projeto Barraginhas". Encaminhamento ao Presidente do CBH Rio das Velhas. **2.0.** A crise dos Recursos Hídricos na bacia hidrográfica do Rio das Velhas. (Apresentação Fernanda Oliveira – Equipe de Mobilização) **3.0.** Pontos de captação na bacia do Curimataí (água superficial e subterrânea), tratamento, vazão captada, população atendida, manutenção das redes, porcentagem repassado para prefeitura e comitês, aplicação do recurso pelo município e comitê, estudo balanço hídrico da bacia do Rio Curimataí, população da bacia será mobilizada para economizar água? (apresentação COPASA) **4.0.**Encaminhamentos e encerramento.		
Gravação	**Assunto Discutido**	**Encaminhamento**	**Responsável**
Aprovação da Ata reunião realizada em 27/02/2015:			
	Fernanda Oliveira e Élio Domingos fazem a leitura da ata, que é aprovada após algumas alterações de escrita.	X	X
1.0. Informes gerais: Palavra aberta. 1.1. Plano Diretor de Recursos Hídricos Bacia do Rio das Velhas; 1.2. "Projeto Barraginhas". Encaminhamento ao Presidente do CBH Rio das Velhas.			
00:00:00 - 01:04:10	O coordenador geral Joemilson de Castro inicia a reunião com boas-vindas à todos os presentes. Informa sobre o período de "peixamento" a ser realizado pela CODEVASF no fim de abril começo de maio de 2015. Élio Domingos – Equipe de Mobilização CBH Rio das Velhas se apresenta e informa sobre o pré-projeto que surgiu no SCBH Guaicuí acerca de criação de um documentário sobre a Serra do Cabral, pergunta se os membros do SCBH tem interesse sobre o tema em caso de o projeto ser viabilizado. O objetivo da apresentação seria para buscar parceria e interlocução entre os dois subcomitês, no que tange à criação de um documentário sobre a referida Serra. Joemilson solicita os contatos dos membros do comitê dos rios Jequitaí e Pacuí. Hugo Lana – Pref. de Joaquim Felício agradece CBH Rio das Velhas e AGB Peixe Vivo a parceria pela semana da água no município de Joaquim Felício. Célio Caldeira – prefeito de Joaquim Felício saúda aos presentes na reunião. Agenda-se a próxima reunião para as 09h00 de 24 de abril de 2015, na Câmara Municipal de Buenópolis. Élio Domingos informa que em 12 de março houve uma reunião pública em Curvelo – MG, para tratar do Plano Diretor de Recursos Hídricos - PDRH. Informa que o Plano é o documento legal que norteará atividades e investimentos na bacia hidrográfica do rio das Velhas. Hugo Lana afirma a necessidade do envio do PDRH para os conselheiros do subcomitê por e-mail. Élio Domingos explica que é mais prático enviar o link para acesso ao Resumo Executivo, quando o mesmo estiver pronto, pois o PDRH é um documento muito extenso. Fernando Oliveira – Equipe de Mobilização CBH Rio das Velhas, informa que a vantagem de consultar o site para acesso à demais documentos do PDRH é que, uma vez no site, pode-se consultar os produtos específicos para a bacia do rio Curimataí. Após a leitura da ata da reunião anterior, Hugo Lana informa que o município de Joaquim Felício teve nomes incluídos no cadastramento do projeto de barraginhas do SCBH Curimataí. Joemilson de Castro informa que estava previsto que membros do SCBH Curimataí fossem à Reunião Plenária do CBH Rio das Velhas em 25 de março de 2015, o que foi impossibilitado, uma vez que a mesma teve pauta única referente à aprovação do PDRH.	Providenciar contatos de membros do CBH Jequitaí-Pacuí. X	Derza Nogueira - Equipe de Mobilização CBH rio das Velhas X
2.0. A crise dos Recursos Hídricos na bacia hidrográfica do Rio das Velhas.			
01:04:10 – 01:40:35	Fernanda Oliveira – Equipe de Mobilização, se apresenta e discute a questão da crise de Recursos Hídricos na bacia hidrográfica do Rio das Velhas, em especial na parte alta da bacia. A crise de água é abordada desde o ponto de vista físico até o ponto de vista político. Aborda-se temas como o ciclo hidrológico, crise de gestão de recursos hídricos, abastecimento e tratamento de água na região metropolitana de Belo Horizonte e conflito pelo uso da água.	X	X
3.0. Pontos de captação na bacia do Curimataí (água superficial e subterrânea), tratamento, vazão captada, população atendida, manutenção das redes, porcentagem repassado para prefeitura e comitês, aplicação do recurso pelo município e comitê, estudo balanço hídrico da bacia do Rio Curimataí, população da bacia será mobilizada para economizar água?			
01:40:35 -	Wilson Lisboa – COPASA, se apresenta e discute temas ligados à escassez hídrica na bacia hidrográfica do rio Curimataí, em especial, no município de Buenópolis – MG. Afirma que uma das principais responsabilidades da empresa em Buenópolis é o tratamento de esgoto e sua destinação no rio das Pedras, além da coleta e tratamento de água para consumo humano no município. Wilson Lisboa informa que o abastecimento de Joaquim Felício se dá por poços artesianos, com diminuição do	Agendamento de Visita Técnica à ETE Santa Bárbara para verificação de efetividade.	Equipe de Mobilização CBH Rio das Velhas e conselheiros do SCBH Curimataí.

	lençol freático. Através do nível dinâmico, medido semanalmente, pode-se medir o real rebaixamento gradual do nível freático. Informa que o nível dinâmico está em quase 8 metros de profundidade, em detrimento a medições anteriores que marcavam aproximadamente 5 metros. No município de Buenópolis a captação de água é feita no Riachão. Wilson apresenta fotos e afirma que existem três conjuntos de motobombas para envio da água para a ETA. Informa, ainda, sobre a possibilidade de o curso d'água secar caso haja necessidade de se ligar outra motobomba, ou seja, o rio pode parar de verter. Em seguida, é apresentado o controle pluviométrico feito entre os anos de 2012 a 2015. São apresentadas propostas de ações para diminuição de consumo doméstico a fim de atingir a meta de 30% de redução de consumo da COPASA. Apresentam-se fotos sobre a captação de esgoto da ETE Buenópolis. Fernanda Oliveira pergunta se todos os municípios da bacia do rio Curimataí tem presença da COPASA, Wilson responde positivamente. Afirma que capacidade da ETE é para 21 litros por segundo, com coleta de 55% do esgoto e com projeção de se chegar à 90% de habitantes atendidos. O conselheiro Hermes Santana afirma sobre mortandade de 70 mil quilos de peixes no rio Curimataí no ano de 1.999 por conta de atividades industriais da produção têxtil Santa Bárbara. O fato resultou na criação de uma ETE por parte da empresa. Hermes Santana afirma sobre rumores sobre a ETE estar em desuso e solicita visita técnica e contato coma empresa.		X
4.0. Encaminhamentos e encerramento.			
	Providenciar contatos de membros do CBH Jequitaí-Pacuí. Agendamento de Visita Técnica à ETE Santa Bárbara para verificação de efetividade.		
Responsável pelo registro:	Élio Domingos - Equipe de Mobilização do CBH Rio das Velhas.		

Subcomitê da Bacia Hidrográfica do Rio Curimataí

SCBH RIO CURIMATAÍ

(Vinculado ao CBH Rio das Velhas)

Reunião Ordinária SCBH RIO CURIMATAÍ - 27 de março de 2015. Local: Auditório da Prefeitura - Municipio de Joaquim Felicio

CBH Rio das Velhas

ENTIDADE	nº	T/S	INSTITUIÇÃO	REPRESENTANTE	E-MAIL	TELEFONE	ASSINATURA
PODER PÚBLICO	1	Titular	Prefeitura de Joaquim Felício	Hugo Lana Filho	sec.meioambiente@joaquimfelicio.mg.gov.br	38-98674140	
		Suplente	Sec. Educação Joaquim Felício	GUILHERME BACHOEIRA ~~Juarez Gramacho~~	~~Juarez-le@hotmail.com~~	~~38-97269180~~	GBCachoeira
	2	Titular	Prefeitura de Buenópolis	Joemilson de castro Monte Alto	jomontealto@gmail.com	38-99571280/37561813	
		Suplente	Departamento de Cultura e Turismo	Bruno Guiscem	guiscem@hotmail.com	38-99873898/37561813	
	3	Titular	Pref. Augusto de Lima	Arnaldo Alves da Silva Filho	arnaldoalves5@bol.com.br	38-99658299	
		Suplente	Câmara Municipal	Franz Wesbleys Martins	franz.martins@bol.com.br	38-99668560	
	4	Titular	Parque Estadual Serra do Cabral IEF	jarbas Jorge de Alcântara	jarbas.alcantara@meioambiente.mg.gov.br	38-9959-7147/37561301	
		Suplente	Parque Estadual Serra do Cabral. IEF	Hugo César Soares Guimarães	hcsguimaraes@gmail.com	38-99173377	
USUÁRIOS	5	Titular	Produtor Rural – Fazenda do Cercado-Buriti	Edmundo de Menezes Machado	adailtonborgesleal@bol.com.br	31-96083462	Edmundo de Menezes Machado
		Suplente	CDCBR	Adailton Borges Leal	adailtonborgesleal@bol.com.br	38-99568042	
	6	Titular	CDCVTC	João Sebastião Gomes		38-98002441	
		Suplente	COPASA	Wilson Antonio Lisboa	wilson.lisboa@copasa.com.br	38-99785801	
	7	Titular	Assoc Comum. Colônia Matarazo	Doramar Lopes Viana	strjfelicio@yahoo.com.br	38-99537527	
		Suplente	APR Augusto de Lima	Paulo Caetano Pereira	comunadasfilhasdegaiatao@yahoo.com.br	38-99140944	
	8	Titular	STRBJFeAL- Sindicato dos Trabalhadores Rurais .	Kátia Cristina de Souza	www.ktyacristina@yahoo.com.br	31-98630891	
		Suplente	CDCCNSCCB	Elpídio Fernandes Silva		38-99787004	

SOCIEDADE CIVIL	9	Titular	Assoc. Com.de Joaquim Fel.	Gerson Pereira	pereira2016@hotmail.com.br	38-99306970	
		Suplente	Cons. Comunitária do Brejo da Aldeia	Rosa Lucia Magalhães. de Souza	rlucia2006@hotmail.com	38-98197760	
	10	Titular	Assoc. Produtores Rurais de Augusto	Hermes Carneiro Santana	hermescarneirodesantana@yahoo.com.br	38-99035846 37581023	Hermes Carneiro de Santana
		Suplente	Assoc. Artesões Mãos de Ouro	Vilma Pereira Fagundes		38-99655036	Vilma Pereira Fagundes
	11	Titular	Associação Desenvolvimento Salobro	Cleiton Antônio Fernandes Viveiros		38- 98131623	
		Suplente	Conselho de Desenvolvimento	Daniela Viveiros	danny.viveiros@hotmail.com daniela.viveiros@meioambiente.mg.gov.br	38-97375532	
	12	Titular	PACE – Projeto Amigos Construindo a Esperança	Renata Luciana Santana	renatalsantana@yahoo.com.br	38-99454840	
		Suplente	PACE - Projeto Amigos Construindo a Esperança	Euzana Cristina de Moura		38-99148605	

Subcomitê da Bacia Hidrográfica do Rio Curimataí

CBH Rio das Velhas

REUNIÃO - SCBH RIO CURIMATAÍ

27 DE MARÇO DE 2015 – 9H00MIN

LOCAL: AUDITÓRIO DA PREFEITURA JOAQUIM FELÍCIO

	NOME	ENTIDADE	TEL/FAX/CEL	E-MAIL (letra de forma)
1	Elio Domingos Neto	Mobilização CBH Rio das Velhas	(31)3222-83-50	elio.domingos@cbhvelhas.org.br
2	FERNANDA OLIVEIRA	E.M. CBH RIO DAS VELHAS	(31) 3222 8350	FERNANDA.OLIVEIRA@CBHVELHAS.ORG.BR
3	Letícia de Souza Araújo	Sindicato T R.		
4	Hugo [illegible]			
5	Alessandro K.P. de Amorim	Prefeitura Joaquim Felício	(38)3757-1177	[illegible]@gmail.com
6	JOEMILSON AP. DATO	Meio Ambiente.	(38)9756.1813	
7	Rosa Lucia M. de Souza	Assistência Social	(38)9819-7760	rlucia2006@hotmail.com.
8	Célio Caldeira da [illegible]	Prefeitura	(38)99438311	celio caldeira ff@hotmail.com.
9	Antonio Augusto	Vereador	38 98890309	
10	Franz Wesbleys Martins	Câmara A. Lima	(38) 99668560	franz.martins@bol.com.br
11				
12				
13				
14				
15				
16				

ATIVIDADES E REGISTROS

SCBH RIO ITABIRITO

SUBCOMITÊ DA BACIA HIDROGRÁFICA DO RIO ITABIRITO
(Vinculado ao CBH Rio das Velhas)

Ofício N°01/2015 – SCBH Rio Itabirito

Itabirito, 06 de fevereiro de 2015.

Ref.: Reunião Ordinária do Subcomitê do Rio Itabirito

Prezado(a) Senhor(a),

Em continuidade às atividades desenvolvidas pelo Subcomitê da Bacia Hidrográfica do Rio Itabirito, convidamos para Reunião Ordinária que será realizada no dia **12 de fevereiro de 2015** (quinta-feira), no **Parque Ecológico de Itabirito**, localizado na Avenida Queiroz Júnior n° 1.500 – Bairro Santo Antônio, Itabirito/ Minas Gerais, **com início às 9h.**

Pauta:

1. Discussão e aprovação da ata – reunião realizada em 11/12/2014;
2. Informes:
    - Audiência Pública Plano Diretor de recursos hídricos;
    - Projeto Hidroambiental SCBH Rio Itabirito;
    - Liminar para paralização da utilização da estrada Pico-Fábrica (Vale);
3. Apresentação do Relatório da Estação Ecológica de Arêdes referente à obra de interceptação de efluentes executados pelo SAAE Itabirito;
4. Rio Itabirito: de onde vem a sujeira e coloração avermelhada do rio?
5. Crise hídrica: ações para aumentarmos a infiltração e sustentabilidade no aquífero;
6. Discussões, encaminhamentos, outros.

Quaisquer informações complementares e a confirmação de sua presença ou representante poderão ser realizadas através do telefone (31) 3222 8350 ou por meio do endereço eletrônico fernanda.oliveira@cbhvelhas.org.br.

Certo de contarmos com a sua inestimável participação, subscrevo-me.

Atenciosamente,

Antônio Marcos Generoso Cotta
Coordenador Geral do SCBH Rio Itabirito

Registro de Reunião – SCBH Rio Itabirito

Objeto:	Reunião Ordinária do SCBH Rio Itabirito		
Reunião N°:	001/2015	Próxima reunião:	002/2015
Data:	12/02/2015	Data:	12/03/2015
Horário:	09h00	Horário	09h00
Local:	Parque Ecológico de Itabirito	Local:	Parque Ecológico de Itabirito

Conselheiros(as)/ Entidades presentes:		
Nomes:	Representação:	Entidade:
Ronald de Carvalho Guerra	Sociedade Civil	AQUA-Associação Quadrilátero das águas
Renato Gomes Batista	Usuário	Vale
Antônio Marcos Generoso Cotta	Poder Público	Prefeitura Municipal de Itabirito
Luis Fernando dos Santos Clímaco	Poder Público	Instituto Estadual de Florestas
Fabiola Pena Forte Nonato	Poder Público	SEMAN Itabirito
Heloisa França	Convidada	SAAE Itabirito
Talita M. Oliveira Lago	Convidada	Vale
Késia Martins	Convidada	Safm Mineração
Glauco Santos	Convidado	Safm Mineração
Fernanda Oliveira	Convidada	Equipe de Mobilização CBH Rio das Velhas
Amanda de Amorim Alves	Convidada	Equipe de Mobilização CBH Rio das Velhas
Conselheiros(as)/ Entidades ausentes:		
Nomes:	Representação:	Entidade:
Célio dos Santos	Sociedade Civil	UAI Itabirito
Francisco Lana Nascimento	Sociedade Civil	Associação Comunitária São Judas Tadeu
Rodrigo G de Almeida Felix	Sociedade Civil	Associação O Adolescer para a Vida
Raimundo da C. Silverio Augusto	Sociedade Civil	Ass. de Moradores São Gonçalo do Bação
Lauro Guimarães Pereira	Sociedade Civi	Rotary Club Itabirito
Emanuella O.R e Lima	Usuário	VDL Siderurgia
Rodrigo Matta Machado	Usuário	ASSITUR
Christopher de Paula Dias Leite	Usuário	Gerdau Açominas
Lúcio Cristovão R. Fernandes	Usuário	DELFHI
Bruno de Oliveira	Poder Público	Prefeitura de Ouro Preto
Silvano Joaquim Santana Marques	Poder Público	Vigilância Ambiental em Saúde-Itabirito
Sarah Lopes P. Senem	Poder Público	Defesa Civil

Pauta:	1. Discussão e aprovação da ata – reunião realizada em 11/12/2014; 2. Informes: • Audiência Pública Plano Diretor de recursos hídricos; • Projeto Hidroambiental SCBH Rio Itabirito; • Liminar para paralisação da utilização da estrada Pico-Fábrica (Vale); 3. Apresentação do Relatório da Estação Ecológica de Arêdes referente à obra de interceptação de efluentes executados pelo SAAE Itabirito; 4. Rio Itabirito: de onde vem a sujeira e coloração avermelhada do rio?

	5. Crise hídrica: ações para aumentarmos a infiltração e sustentabilidade no aquífero; 6. Discussões, encaminhamentos, outros.		
Gravação:	Resumo dos assuntos tratados:	Encaminhamentos/OBS:	Responsável:
00:12—04:46	Generoso inicia a reunião agardecendo a presença de todos e abre os trabalhos com osn informes. Fernanda Oliveira sugere uma rearticulação do SCBH Rio Itabirito, pois alguns entidades não estão comparecendo. Informa que a Conselheira Emanuela Lima da VDL Siderurgia saiu do setor de meio ambiente e que a empresa indicará um novo representante. A empresa Delphi provavelmente não irá mais exercer as atividades em Itabirito, dessa forma será necessário a indicação de outra entidade. Fernanda sugere o convite à empresa Coca Cola para que participe do Subcomitê. Ficou como encaminhamento que a Equipe de Mobilização realizará um levantamento de entidades para que sejam convidadas a fazer parte do conselho do subcomitê. Convidar entre as entidades a empresa SAFM, Coca Cola e solicitar à conselheira Fabiola Pena que faça um levantamento de entidades da Sociedade Civil para que a Equipe de Mobilização do CBH Rio das Velhas possa trabalhar. Fernanda Oliveira solicita que todos possam indicar entidades e informa que não se trata de um processo eleitoral do Subcomitê e sim de uma rearticulação.	Realizar levantamento de entidades para convidar a participar da composição do Subcomitê Rio Itabirito. Realizar a rearticulação do Subcomitê Entrar em contato com as entidades levantadas para trabalhar no processo de rearticulação do Subcomitê.	Equipe de Mobilização CBH Rio das Velhas e Conselheiros do Subcomitê Itabirito. Equipe de Mobilização CBH Rio das Velhas
04:46—16:10	Ata: Luis Fernando-IEF sugere o acréscimo de um pequeno trecho na minuta da ata da reunião do Subcomitê Rio Itabirito ocorrida em dezembro de 2014, mas no momento ele não se lembrou do conteúdo, ficando definido que ele enviasse a equipe de mobilização esse acréscimo. A leitura da ata foi realizada, em especial na parte que trata sobre o acidente na barragem da empresa Herculano. A leitura foi feita e foi realizado algumas pequenas correções ortográficas e de termos técnicos. Na minuta da ata não constava a barragem B4, alguns conselheiros informaram que o fenômeno do vórtex ocorreu nesta barragem, o que foi comprovado pela gravação do trecho da reunião e pelo material da apresentação realizada da empresa Bandt Meio Ambiente. Foi acrescentada na ata essa informação. Fernanda informa que seguirá o modelo atual da ata mas em word e não mais em excel. Informa que a minuta da ata da reunião de fevereiro será aprovada na reunião de março, devido a falta de quórum.	Modificar a ata da reunião de dezembro de 2105 de acordo com as considerações levantadas pelos conselheiros do Subcomitê	Equipe de Mobilização CBH Rio das Velhas (Amanda)
16:11—27:29	Informes: Fernanda Oliveira informa que o CBH Rio das Velhas está em fase final da elaboração do Plano Diretor de Recursos Hídricos do Rio das Velhas. Explica que		

	empresa contratada Ecoplan/ Skill está elaborando o Plano e que foram entregues vários produtos e que agora serão ralizadas as Audiências Públicas referente ao Plano. Serão realizadas três audiências, nos dias 09,11e 12 de março, sendo que no dia 9 será em Belo Horizonte, dia 11 em Itabirito e dia 12 em Curvelo. Em Itabirito serão mobilizadas entidades do SCBH Nascentes, SCBH Rio Itabirito, SCBH Águas da Moeda e UTE Águas do Gandarela. A Equipe de Mobilização realizou o levantamento das entidades do Poder Público, Usuários e Sociedade Civil e a empresa de comunicação realizará o convite formal. Fernanda ressalta a importância da participação de todos e que o convite chegará posteriormente. Projeto hidroambiental: Fernanda informa que foi enviado a todos o edital para a contração da segunda etapa do projeto hidroambiental e que no dia 28/01/2015 foi realizada a abertura dos envelopes e participaram 4 empresas do processo sendo a Myr desclassificada sob alegação de ter sido a empresa que atuou na primeira fase do projeto, mas a empresa recorreu. Fernanda informa que algumas adaptações no Termo de Referência foram feitas pela AGB Peixe Vivo, mas que o conteúdo continua o mesmo. Informa que foi aprovado no CBH Rio das Velhas uma Deliberação Normativa (DN) com o objetivo de regulamentar os projetos hidroambientais. A partir dessa DN, a AGB Peixe Vivo abrirá um edital para que os subcomitês possam apresentar os projetos ao CBH Rio das Velhas.	x	x
27:30—01-03-45	Liminar para paralisação da utilização da estrada Pico-Fábrica (Vale): Renato-Vale informa que não foi comunicado sobre a liminar para paralização da utilização da estrada Pico-Fábrica (Vale), informa que as atividades referentes à estrada estão em dia e que não tem conhecimento da ocorrência da paralisação em nenhum momento. Heloísa-SAAE Itabirito informa que o Dr Mauro do Ministério Público informou que foi emitido o documento (liminar), mas que essa liminar não saiu de Belo Horizonte para Itabirito, ela acredita que por esse motivo a Vale ainda não recebeu o documento. Informa que o Ministério Público motivou o Juiz a emitir a liminar devido às condicionantes referentes ao Córrego do Bação. Renato-Vale informa que as condicionantes referentes à Estrada estão sendo cumpridas.	x	x
01:03:46—1:19:44	Rio Itabirito: de onde vem a sujeira e coloração avermelhada do rio: Antônio Generoso informa que o município está com um problema antigo que é a turbidez do rio Itabirito, hora está mais turvo, hora está		

	menos turvo e que nunca presenciou o rio limpo em 20 anos. Questiona o que pode ser feito, de onde vem essa poluição e que será necessário notificar todas as entidades que contribuem com a poluição. Questiona o que pode ser feito para resolver essa situação. Informa que o rio Itabirito começa a ficar turvo da Gerdau para baixo. Solicita a ajuda de todos no período da seca para verificar a situação. Késia-SAFM informa que a empresa é questionada se possue contribuição para a poluição do rio, mas informa que a empresa não contribue para o fato. Fernanda Oliveira e Antônio Generoso informam que a geologia local interfere na coloração avermelhada do rio mas em época de chuva, por isso é necessário verificar na fase seca o ponto de poluição.	x	x
01:20:57—1:37:00	Crise Hídrica: Antônio Generoso informa da necessidade de que medidas sejam tomadas, inclusive que as entidades implantem a "caixa seca" para aumentar a infiltração de água. É necessário também além de reflorestar áreas, cercar as nascentes. Glauco da SAFM informa que irá avaliar a possibilidade de instalar caixa seca e realizar parceria com a Vale para a implantação de Sumps. Antônio Generoso informa que a capacidade de outorgados em Itabirito está limitada, por outro lado tem entidades com outorga superfaturada. Fernanda informa que essa discussão será realizada na Audiência Pública e que o Estado não tem o controle ideal dessas outorgas e que possue mais outorgas concedidas do que a própria capacidade hídrica e que é necessário uma avaliação do IGAM referente aos outorgados.	x	x
1:37:00---2:00:07	Luis Fernando-Estação Arêdes apresenta o relatório referente à obra de interceptação de efluentes executados pelo SAAE. Informa que o SAAE Itabirito solicitou uma anuência para se utilizar uma estrada de acesso na área da Estação de Aredes para passar a tubulação de captação de água do Ribeirão do Silva para a Coca-Cola, mas na pática também ocorreu obras para implantação de interceptor de efluentes, o que não estava licenciado. O IEF tomou as providências referente a essa obra de interceptação. Luis Fernando solicita maior transparência das empresas em relação as intervenções na Estaçao de Aredes.	x	x
Encaminhamentos:			
Realizar levantamento de entidades para convidar a participar da composição do Subcomitê Rio Itabirito. Realizar a rearticulação do Subcomitê; Entrar em contato com as entidades levantadas para trabalhar no processo de rearticulação do Subcomitê.			
Responsável pelo registro:	Amanda de Amorim– Equipe de Mobilização CBH Rio das Velhas.		

SCBH Rio Itabirito

SUBCOMITÊ DAS BACIAS HIDROGRÁFICAS DO RIO ITABIRITO
(Vinculado ao CBH Rio das Velhas)

LISTA DE PRESENÇA - Conselheiros(as)
REUNIÃO ORDINÁRIA - 12 de fevereiro de 2015
LOCAL: Parque Ecológico de Itabirito, Itabirito-MG

	NOME	ENTIDADE	EMAIL / TELEFONE	RÚBRICA
PODER PÚBLICO				
TITULARES				
1	Antônio Marcos Generoso Cotta	Prefeitura Municipal de Itabirito	generoso@pmi.mg.gov.br (31) 8785 1398 (31) 3561 4009	
2	Bruno de Oliveira Cósta Couto	Prefeitura Municipal de Ouro Preto	bruno.costa@ouropreto.mg.gov.br (31)35593246 (31)35593253	
3	Luis Fernando dos Santos Clímaco	Instituto Estadual de Florestas	luis.climaco@meioambiente.mg.gov.br (31) 8749 9242	
SUPLENTES				
1	Silvano Joaquim Santana Marques	Vigilância Ambiental em Saúde - Itabirito	silvanomarques777@gmail.com (31)85410463 (31)35617433	
2	Sarah Lopes P. Senem	Defesa Civil	sarah.senem@pmi.mg.gov.br (31) 3651 7433	
3	Fabíola Pena Forte Nonato	SEMAM - Itabirito	faecologa@yahoo.com.br (31) 88879621	

SUBCOMITÊ DAS BACIAS HIDROGRÁFICAS DO RIO ITABIRITO
(Vinculado ao CBH Rio das Velhas)

LISTA DE PRESENÇA - Conselheiros(as)
REUNIÃO ORDINÁRIA - 12 de fevereiro de 2015
LOCAL: Parque Ecológico de Itabirito, Itabirito-MG

	NOME	ENTIDADE	EMAIL / TELEFONE	RÚBRICA
USUÁRIOS				
TITULARES				
1	Suely Maria Salomé	SAAE Itabirito	suely.salome@saaeita.mg.gov.br (31) 9119 6983	
2	Emanuella O. R e Lima	VDL Siderurgia	emanuella.carvao@vdlsiderurgia.com.br (31) 8734 9931	
3	Rodrigo Matta Machado	ASSITUR	mattamac@icb.ufmg.br (31) 9636 1896	
SUPLENTES				
1	Renato Gomes Batista	VALE S.A	renato.gomes.batista@vale.com (31) 9544 7422 (31) 3916 2599	
2	Christopher de Paula Dias Leite	GERDAU Açominas	christopher.leite@gerdau.com.br (31) 82017468	
3	Lúcio Cristovão R. Fernandes	DELPHI	lucio.r.fernandes@delphi.com (31) 8333 4503	

SCBH Rio Itabirito		**SUBCOMITÊ DAS BACIAS HIDROGRÁFICAS DO RIO ITABIRITO (Vinculado ao CBH Rio das Velhas)**		
		LISTA DE PRESENÇA - Conselheiros(as) REUNIÃO ORDINÁRIA - 12 de fevereiro de 2015 LOCAL: Parque Ecológico de Itabirito, Itabirito-MG		
NOME		**ENTIDADE**	**EMAIL - TELEFONE**	**RÚBRICA**
SOCIEDADE CIVIL				
TITULARES				
1	Ronald de Carvalho Guerra	AQUA - Associação Quadrilátero das Águas	roninhomanuelzao@hotmail.com (31) 8803 2909 (31) 35510929	
2	Célio dos Santos	UAI Itabirito - União Ambientalista de Itabirito	contatocelio@yahoo.com.br	
3	Francisco Lana Nascimento	Associação Comunitária São Judas Tadeu	chicobioufsj@hotmail.com (31) 9712 9602	
SUPLENTES				
1	Rodrigo G. de Almeida Félix	Associação O Adolescer para Vida	rodrigo.gestor@yahoo.com.br (31) 8850 8599 (31) 3563 3495	
2	Raimundo da C. Silvério Augusto	Associação de Moradores de São Gonçalo do Bação	raimundo.augusto@terra.com.br (31) 8893 1533 (31) 3561 1533	
3	Lauro Guimarães Pereira	Rotary Club Itabirito	lauroguimaraes77@gmail.com (31) 9656 6785	

SCBH Rio Itabirito

REUNIÃO ORDINÁRIA- SCBH RIO ITABIRITO

REUNIÃO ORDINÁRIA -12 DE FEVEREIRO DE 2015

LOCAL: PARQUE ECOLÓGICO-ITABIRITO/MG.

	NOME	ENTIDADE	TEL/FAX/CEL	E-MAIL (letra de forma)
1	Talita M. Oliveira Lago	Vale	9510 8133	~~[illegible]~~ talita.oliveira@vale.com
2	FERNANDA OLIVEIRA	E.M CBH VELHAS	32228350	FERNANDA.OLIVEIRA@CBHVELHAS.ORG.BR.
3	amanda de amorim alves	E.M CBH velhas	32228350	amanda.amorim@cbhvelhas.org.br
4	Kezia de [illegible]	Safm Mineração	8447 6459	Kezia.Martins@safm.com.br.
5	GLAUCO MOL SANTOS	SAFM	99566413	[illegible] glauco.mol@safm.com.br
6	Antônio Marcos G. Cotta	SEMAM	8785.1398	GENEROSO@PMI.MG.GOV.BR
7				
8				
9				
10				
11				
12				
13				
14				
15				
16				

ATIVIDADES E REGISTROS

SCBH RIBEIRÃO JEQUITIBÁ

SUBCOMITÊ DA BACIA HIDROGRÁFICA DO RIBEIRÃO JEQUITIBÁ
SCBH Ribeirão Jequitibá
(Vinculado ao CBH Rio das Velhas)

Ofício n° 02/2015

Sete Lagoas, 25 de março de 2015.

Ref.: Reunião Ordinária do Subcomitê Ribeirão Jequitibá

Prezado (a) Senhor (a),

Em continuidade às atividades do Subcomitê da Bacia Hidrográfica do Ribeirão Jequitibá, convocamos para a reunião ordinária a se realizar no dia 31 de março de 2014 (terça feira), **às 09:30 horas,** na Coordenação de Pesquisa e Extensão da UNIFEMM (COPPEX), localizada na Av. Marechal Castelo Branco, 2765 - Santo Antônio, Sete Lagoas.

Pauta:

1. **09h30 às 09h45**: Recepção dos Conselheiros;
2. **09h45 às 09h55**: Aprovação da ata da última reunião ordinária (02/12/14);
3. **09h55 às 10h15**: Informes:
    - Recepção de novos conselheiros: Kênia Gisele Martins - Coordenadoria de Meio Ambiente de Prudente de Morais, Celenia Lavareda - Instituto Municipal de Meio Ambiente e Cultura de Sete Lagoas – IMMAC e Daniela Duarte Melo – Faculdade Santo Agostinho;
    - *Status* do Projeto Hidroambiental;
    - Programa Produtor de Água / Agência Nacional de Água.
4. **10h15 às 10h45**: Projeto Bacias, parceria entre WWF e AMBEV – Aline Lopes (AMBEV);
5. **10h45 às 11h25**: Apresentação SAAE Sete Lagoas sobre *status* da ETE, ETA e PMSB (a confirmar);
6. **11h25 às 11h35**: Propostas e Encaminhamentos.

Quaisquer informações complementares e a confirmação de sua presença poderão ser feitas pelo telefone (31) 3222-8350 ou por meio do endereço eletrônico elio.domingos@cbhvelhas.org.br.

Certo de contarmos com a sua inestimável participação, subscrevo-me.

Atenciosamente,

Lairson Couto

Coordenador Geral do SCBH Ribeirão Jequitibá

REGISTRO DE REUNIÃO

Objeto:	Reunião Ordinária do SCBH Ribeirão Jequitibá

Reunião n°	001/2015	Próxima reunião:	002/2015
Data:	31/03/2015	Data:	28/03/2015
Horário:	09h00	Horário	09h00
Local:	UNIFEM - Sete Lagoas	Local:	UNIFEM – Sete Lagoas

Entidades presentes:

Nomes:	Representação:	Entidade:
Aline Biscegli Lopes	Titular	AMBEV
Amanda Lara Lopes	Suplente	Brennand Cimentos
Eloise Guimarães	Suplente	Secretaria de Educação de Sete Lagoas
Lairson Couto	Titular	Centro Universitário de Sete Lagoas - UNIFEM
Érika Carvalho	Titular	EMATER Sete Lagoas
Kênia	Titular	Secretaria de Meio Ambiente de Prudente de Morais
Guilherme Dias de Freitas	Titular	Estância Sejour
Walter José Rodrigues Matrangolo	Suplente	Embrapa
	Suplente	Faculdade Santo Agostinho
Lúcia Soares Batista	Suplente	Associação Comunitária do Jardim Arizona
Betânia Ribeiro Tavares	Convidada	SRE Sete Lagoas

Entidades ausentes:

Nomes:	Representação:	Entidade:
Celênia Tavares	Titular	Instituto Municipal de Meio Ambiente e Cultura - IMMAC
José Diniz Costa	Titular	ASCOSAV
Carlos Henrique de Sena	Suplente	Biocenose
Paulo Ricardo S. Gobbo	Titular	Brennand Cimentos
Marinalva Woods Pedrosa	Titular	EPAMIG

Pauta:	1. .

Resumo dos assuntos tratados	Encaminhamentos/OBS	Responsável

6.		

Subcomitê do Ribeirão Jequitibá / CBH Rio das Velhas		SUBCOMITÊ DA BACIA HIDROGRÁFICA DO RIBEIRÃO JEQUITIBÁ - SCBH Ribeirão JEQUITIBÁ (Vinculado ao CBH-Velhas)		
		LISTA DE PRESENÇA - REUNIÃO – 31 de março de 2015 às 9H30 LOCAL: UNIFEM - Sete Lagoas		
SOCIEDADE CIVIL				**ASSINATURA**
TITULARES				
1	Celênia Tavares	Instituto Municipal de Meio Ambiente e Cultura - IMMAC	Tel.: 3779-6328 celenia@daltonandrade.com	
2	Lairson Couto	Centro Universitário de Sete Lagoas - UNIFEM	Tel.: 9102-6368 lairson@fitinovação.com.br	
3	José Diniz Costa	ASCOSAV	Tel.: 9905-4407	
SUPLENTES				
1	Daniela Duarte V. Melo	Faculdade Santo Agostinho	Tel.: 9315-5768 danielalavras@yahoo.com.br	Daniela Melo
2	Carlos Henrique de Sena	Biocenose	Tel.: 9819-0142 carloshsena@biocenose.com.br carloshenriquesena@yahoo.com.br	
3	Lúcia Soares Batista	Associação Comunitária Jardim Arizona	Tel.: 3775-1262 lucialuz48@hotmail.com.br	Lúcia Soares Batista

SUBCOMITÊ DA BACIA HIDROGRÁFICA DO RIBEIRÃO JEQUITIBÁ - SCBH Ribeirão JEQUITIBÁ
(Vinculado ao CBH-Velhas)

LISTA DE PRESENÇA - REUNIÃO – 31 de março de 2015 às 9H30
LOCAL: UNIFEM - Sete Lagoas

	PODER PÚBLICO			ASSINATURA
	TITULARES			
1	Marinalva Woods Pedrosa	Epamig	Tel.: 3773-1980 / 9756-1903 marinalva@epamig.br	
2	Camila Xavier	Secretaria de Meio Ambiente de Funilândia	Tel.: 9848-3045 dmmafunilandia@gmail.com, camilaccx@gmail.com	
3	Érika Carvalho	EMATER Sete Lagoas	Tel: 3774-1320 /3772-3125 / 9705 0240 erika.carvalho@emater.mg.gov.br	
	SUPLENTES			
1	Kênia Gisele Martins	Secretaria de Meio Ambiente de Prudente de Morais	Tel.: 3711-1390 / 9711-0006 meioambiente.prudente@gmail.com	
2	Walter José Rodrigues Mantragolo	Embrapa	Tel.: 3027-1250 / 9931-9804 mantragolo@cnpms.embrapa.br	
3	Eloíse Guimarães	Secretaria de Educação de Sete Lagoas	Tel: 3779-3546 / 8855-5361 eloisealmeida.educacao@setelagoas.mg.gov.br	

SUBCOMITÊ DA BACIA HIDROGRÁFICA DO RIBEIRÃO JEQUITIBÁ - SCBH Ribeirão JEQUITIBÁ
(Vinculado ao CBH-Velhas)

LISTA DE PRESENÇA - REUNIÃO – 31 de março de 2015 às 9H30
LOCAL: UNIFEM - Sete Lagoas

	USUÁRIOS			ASSINATURA
	TITULARES			
1	Paulo Ricardo S. Gobbo	Brennand Cimentos	Tel.: 8316-3763 paulo.gobbo@brennandcimentos.com.br	
2	Aline Biscegli Lopes	AMBEV	Tel.: 2107-9404 / 9104-7985 aline.lopes@ambev.com.br	
3	Guilherme Dias de Freitas	Estância Sejour	Tel.: 9971-4343 guifreitas@yahoo.com.br	
	SUPLENTES			
1	Amanda L. R. Lara Lopes	Brennand Cimentos	Tel.: ~~9441-6124~~ 9748-6985 amanda.lopes@brennandcimentos.com.br	
2		AMBEV		
3				

Subcomitê do Ribeirão Jequitibá

Subcomitê da Bacia Hidrográfica do Ribeirão Jequitibá – SCBH Jequitibá

(Vinculado ao CBH Rio das Velhas)

31 de março de 2015 – 9h30

LOCAL: UNIFEMM – Sete Lagoas

(CONSELHEIROS DEVEM ASSINAR SOMENTE A OUTRA LISTA)

CBH Rio das Velhas

	NOME	ENTIDADE	TEL/FAX/CEL	E-MAIL (letra de forma)
1	Elio Domingos Neto	Mobilização CBH Rio das Velhas	3222-8350	elio.domingos@cbhvelhas.org.br
2	Aline Biscegli Lopes	ambev	91047885	aline.lopes@amber.com.br.
3	João Herbert M. Viana	Embrapa Milho e Sorgo	30271248	joao.herbert@embrapa.br
4	Salma Ap. Tavares Gregório	SMMAS	75155808	salma-meioambiente@setelagoas.mg.gov.br.
5	CASSIO MURILO F. ANDRADE	UFMG MANUELZÃO	99012271	CASSIOMURILO@UFMG.BR
6				
7				
8				
9				
10				
11				
12				
13				
14				
15				
16				
17				
18				
19				
20				
21				
22				
23				
24				

ATIVIDADES E REGISTROS

SCBH RIBEIRÃO DA MATA

Ofício 011-2015/SCBH-RIBEIRÃO DA MATA

Belo Horizonte, 19 de fevereiro de 2015.

À Secretaria de Meio Ambiente Município de Ribeirão das Neves
A/C – Hudson André Francisco

Ref.: **54ª Reunião Ordinária do Subcomitê Ribeirão da Mata**

O Subcomitê de Bacia Hidrográfica do Ribeirão da Mata – SCBH Mata iniciará a construção seu Plano de Ações para a gestão integrada da bacia do ribeirão da Mata visando a melhoria da qualidade e quantidade de água. Na primeira fase será necessária a atualização de informações sobre o que está acontecendo na bacia principalmente no que se refere aso seus parceiros estratégicos que são os 10 municípios componentes do território e a empresa de operação do fornecimento de água e coleta e tratamento de esgoto.

Nesta fase faremos reunião em que os municípios apresentarão suas ações e demandas ambientais e o que já foi realizado pela prefeitura e parceiros. Faremos contatos para que sejam agendadas as apresentações que contemplem respostas para questões como as citadas abaixo:

O município possui: Código ambiental; Plano Municipal de Saneamento Ambiental, o Plano Diretor atualizado? O fornecimento de água é de que origem? Quantos poços artesianos existem no município? Houve falta de agua – onde? Como está o saneamento básico (% de coleta de esgoto, tratamento)? Como está a coleta e destinação de resíduos sólidos (coleta seletiva em %), faz compostagem? Tem viveiro de mudas? Realizou algum tipo de intervenção para proteção hídrica como cercamento de nascentes, cercamento de APPs e matas ciliares; recuperação e replantio de áreas verdes? Quantas barraginhas possui? Tem problema com enchentes? Como é estruturado o Meio ambiente do Município; Quais Unidades de conservação o município possui ou faz parte? Recebe ICMS ecológico? Saneamento rural como anda?

Lembramos que o Programa de Saneamento Ambiental da Bacia do Ribeirão da Mata, elaborado pela Copasa ainda se encontra em andamento e que várias ETEs entraram em operação e outras estão em fase de conclusão, mas é necessário fomento à adesão do morador ao sistema de coleta dos esgotos domiciliares. Também será necessário dimensionar as lacunas da cobertura em regiões como os bairros Aeronautas e Visão em Lagoa santa da Cabeceira do ribeirão Urubu em Esmeraldas.

Também estamos aguardando a viabilização de recursos para a continuidade do Programa de Valoração de Cursos D'agua em Áreas Rurais na Bacia do Ribeirão da Mata com 150 nascentes em 10 sub-bacias, mapeadas e quantificadas para recuperação com cercamento e plantio conforme ofício anexo.

Em continuidade com as atividades do Subcomitê da Bacia Hidrográfica do Ribeirão da Mata para o ano de 2015, gostaríamos de convidá-lo (a) para a **54ª reunião ordinária** que será realizada no dia **25 de fevereiro de 2015**, no **Auditório da Prefeitura de Pedro Leopoldo, Rua Cristiano Otoni N°555 - Centro, com início às 14h.**

Contamos com a cooperação e participação de todos.

Atenciosamente,

Procópio de Castro
Coordenador Geral do SCBH Ribeirão da Mata.

Ofício 010-2015/SCBH-RIBEIRÃO DA MATA

Belo Horizonte,12 de fevereiro de 2015.

À Secretaria de Meio Ambiente Município de Vespasiano
A/C – Yury Bessa

Ref.: **54ª Reunião Ordinária do Subcomitê Ribeirão da Mata**

Prezado senhor, o Subcomitê de Bacia Hidrográfica do Ribeirão da Mata – SCBH Mata iniciará a construção seu Plano de Ações para a gestão integrada da bacia do ribeirão da Mata visando a melhoria da qualidade e quantidade de água. Na primeira fase será necessária a atualização de informações sobre o que está acontecendo na bacia principalmente no que se refere aos seus parceiros estratégicos que são os 10 municípios componentes do território e a empresa de operação do fornecimento de água e coleta e tratamento de esgoto.

Nesta fase faremos reunião em que os municípios apresentarão suas ações e demandas ambientais e o que já foi realizado pela prefeitura e parceiros. Faremos contatos para que sejam agendadas as apresentações que contemplem respostas para questões como as citadas abaixo:

O município possui: Código ambiental; Plano Municipal de Saneamento Ambiental, o Plano Diretor atualizado? O fornecimento de água é de que origem? Quantos poços artesianos existem no município? Houve falta de agua – onde? Como está o saneamento básico (% de coleta de esgoto, tratamento)? Como está a coleta e destinação de resíduos sólidos (coleta seletiva em %), faz compostagem? Tem viveiro de mudas? Realizou algum tipo de intervenção para proteção hídrica como cercamento de nascentes, cercamento de APPs e matas ciliares; recuperação e replantio de áreas verdes? Quantas barraginhas possui? Tem problema com enchentes? Como é estruturado o Meio ambiente do Município; Quais Unidades de conservação o município possui ou faz parte? Recebe ICMS ecológico? Saneamento rural como anda?

Lembramos que o Programa de Saneamento Ambiental da Bacia do Ribeirão da Mata, elaborado pela Copasa ainda se encontra em andamento e que várias ETEs entraram em operação e outras estão em fase de conclusão, mas é necessário fomento à adesão do morador ao sistema de coleta dos esgotos domiciliares. Também será necessário dimensionar as lacunas da cobertura em regiões como os bairros Aeronautas e Visão em Lagoa santa da Cabeceira do ribeirão Urubu em Esmeraldas.

Também estamos aguardando a viabilização de recursos para a continuidade do Programa de Valoração de Cursos D'agua em Áreas Rurais na Bacia do Ribeirão da Mata com 150 nascentes em 10 sub-bacias, mapeadas e quantificadas para recuperação com cercamento e plantio conforme ofício anexo.

Em continuidade com as atividades do Subcomitê da Bacia Hidrográfica do Ribeirão da Mata para o ano de 2015, gostaríamos de convidá-lo (a) para a **54ª reunião ordinária** que será realizada no dia **25 de fevereiro de 2015**, no **Auditório da Prefeitura de Pedro Leopoldo, Rua Cristiano Otoni N°555 - Centro, com início às 14h.**

Contamos com a cooperação e participação de todos.

Atenciosamente,

Procópio de Castro
Coordenador Geral do SCBH Ribeirão da Mata.

Ofício 009-2015/SCBH-RIBEIRÃO DA MATA

Belo Horizonte, 12 de fevereiro de 2015.

À Secretaria de Meio Ambiente Município de Santa Luzia
A/C – Deusedite Aguiar

Ref.: **54ª Reunião Ordinária do Subcomitê Ribeirão da Mata**

Prezada senhora, Subcomitê de Bacia Hidrográfica do Ribeirão da Mata – SCBH Mata iniciará a construção seu Plano de Ações para a gestão integrada da bacia do ribeirão da Mata visando a melhoria da qualidade e quantidade de água. Na primeira fase será necessária a atualização de informações sobre o que está acontecendo na bacia principalmente no que se refere aos seus parceiros estratégicos que são os 10 municípios componentes do território e a empresa de operação do fornecimento de água e coleta e tratamento de esgoto.

Nesta fase faremos reunião em que os municípios apresentarão suas ações e demandas ambientais e o que já foi realizado pela prefeitura e parceiros. Faremos contatos para que sejam agendadas as apresentações que contemplem respostas para questões como as citadas abaixo:

O município possui: Código ambiental; Plano Municipal de Saneamento Ambiental, o Plano Diretor atualizado? O fornecimento de água é de que origem? Quantos poços artesianos existem no município? Houve falta de agua – onde? Como está o saneamento básico (% de coleta de esgoto, tratamento)? Como está a coleta e destinação de resíduos sólidos (coleta seletiva em %), faz compostagem? Tem viveiro de mudas? Realizou algum tipo de intervenção para proteção hídrica como cercamento de nascentes, cercamento de APPs e matas ciliares; recuperação e replantio de áreas verdes? Quantas barraginhas possui? Tem problema com enchentes? Como é estruturado o Meio ambiente do Município; Quais Unidades de conservação o município possui ou faz parte? Recebe ICMS ecológico? Saneamento rural como anda?

Lembramos que o Programa de Saneamento Ambiental da Bacia do Ribeirão da Mata, elaborado pela Copasa ainda se encontra em andamento e que várias ETEs entraram em operação e outras estão em fase de conclusão, mas é necessário fomento à adesão do morador ao sistema de coleta dos esgotos domiciliares. Também será necessário dimensionar as lacunas da cobertura em regiões como os bairros Aeronautas e Visão em Lagoa santa da Cabeceira do ribeirão Urubu em Esmeraldas.

Também estamos aguardando a viabilização de recursos para a continuidade do Programa de Valoração de Cursos D'agua em Áreas Rurais na Bacia do Ribeirão da Mata com 150 nascentes em 10 sub-bacias, mapeadas e quantificadas para recuperação com cercamento e plantio conforme ofício anexo.

Em continuidade com as atividades do Subcomitê da Bacia Hidrográfica do Ribeirão da Mata para o ano de 2015, gostaríamos de convidá-lo (a) para a **54ª reunião ordinária** que será realizada no dia **25 de fevereiro de 2015**, no **Auditório da Prefeitura de Pedro Leopoldo, Rua Cristiano Otoni N°555 - Centro, com início às 14h.**

Contamos com a cooperação e participação de todos.

Atenciosamente,

Procópio de Castro
Coordenador Geral do SCBH Ribeirão da Mata.

Ofício 008-2015/SCBH-RIBEIRÃO DA MATA

Belo Horizonte, 12 de fevereiro de 2015.

À Secretaria de Meio Ambiente Município de São José da Lapa
A/C – Vagner Bastos

Ref.: **54ª Reunião Ordinária do Subcomitê Ribeirão da Mata**

Prezado senhor, o Subcomitê de Bacia Hidrográfica do Ribeirão da Mata – SCBH Mata iniciará a construção seu Plano de Ações para a gestão integrada da bacia do ribeirão da Mata visando a melhoria da qualidade e quantidade de água. Na primeira fase será necessária a atualização de informações sobre o que está acontecendo na bacia principalmente no que se refere aso seus parceiros estratégicos que são os 10 municípios componentes do território e a empresa de operação do fornecimento de água e coleta e tratamento de esgoto.

Nesta fase faremos reunião em que os municípios apresentarão suas ações e demandas ambientais e o que já foi realizado pela prefeitura e parceiros. Faremos contatos para que sejam agendadas as apresentações que contemplem respostas para questões como as citadas abaixo:

O município possui: Código ambiental; Plano Municipal de Saneamento Ambiental, o Plano Diretor atualizado? O fornecimento de água é de que origem? Quantos poços artesianos existem no município? Houve falta de agua – onde? Como está o saneamento básico (% de coleta de esgoto, tratamento)? Como está a coleta e destinação de resíduos sólidos (coleta seletiva em %), faz compostagem? Tem viveiro de mudas? Realizou algum tipo de intervenção para proteção hídrica como cercamento de nascentes, cercamento de APPs e matas ciliares; recuperação e replantio de áreas verdes? Quantas barraginhas possui? Tem problema com enchentes? Como é estruturado o Meio ambiente do Município; Quais Unidades de conservação o município possui ou faz parte? Recebe ICMS ecológico? Saneamento rural como anda?

Lembramos que o Programa de Saneamento Ambiental da Bacia do Ribeirão da Mata, elaborado pela Copasa ainda se encontra em andamento e que várias ETEs entraram em operação e outras estão em fase de conclusão, mas é necessário fomento à adesão do morador ao sistema de coleta dos esgotos domiciliares. Também será necessário dimensionar as lacunas da cobertura em regiões como os bairros Aeronautas e Visão em Lagoa santa da Cabeceira do ribeirão Urubu em Esmeraldas.

Também estamos aguardando a viabilização de recursos para a continuidade do Programa de Valoração de Cursos D'agua em Áreas Rurais na Bacia do Ribeirão da Mata com 150 nascentes em 10 sub-bacias, mapeadas e quantificadas para recuperação com cercamento e plantio conforme ofício anexo.

Em continuidade com as atividades do Subcomitê da Bacia Hidrográfica do Ribeirão da Mata para o ano de 2015, gostaríamos de convidá-lo (a) para a **54ª reunião ordinária** que será realizada no dia **25 de fevereiro de 2015**, no **Auditório da Prefeitura de Pedro Leopoldo, Rua Cristiano Otoni N°555 - Centro, com início às 14h.**
Contamos com a cooperação e participação de todos.

Atenciosamente,

Procópio de Castro
Coordenador Geral do SCBH Ribeirão da Mata.

Ofício 007-2015/SCBH-RIBEIRÃO DA MATA

Belo Horizonte, 12 de fevereiro de 2015.

À Secretaria de Meio Ambiente Município de Pedro Leopoldo
A/C – Elizabeth de Almeida

Ref.: **54ª Reunião Ordinária do Subcomitê Ribeirão da Mata**

O Subcomitê de Bacia Hidrográfica do Ribeirão da Mata – SCBH Mata iniciará a construção seu Plano de Ações para a gestão integrada da bacia do ribeirão da Mata visando a melhoria da qualidade e quantidade de água. Na primeira fase será necessária a atualização de informações sobre o que está acontecendo na bacia principalmente no que se refere aos seus parceiros estratégicos que são os 10 municípios componentes do território e a empresa de operação do fornecimento de água e coleta e tratamento de esgoto.

Nesta fase faremos reunião em que os municípios apresentarão suas ações e demandas ambientais e o que já foi realizado pela prefeitura e parceiros. Faremos contatos para que sejam agendadas as apresentações que contemplem respostas para questões como as citadas abaixo:

O município possui: Código ambiental; Plano Municipal de Saneamento Ambiental, o Plano Diretor atualizado? O fornecimento de água é de que origem? Quantos poços artesianos existem no município? Houve falta de agua – onde? Como está o saneamento básico (% de coleta de esgoto, tratamento)? Como está a coleta e destinação de resíduos sólidos (coleta seletiva em %), faz compostagem? Tem viveiro de mudas? Realizou algum tipo de intervenção para proteção hídrica como cercamento de nascentes, cercamento de APPs e matas ciliares; recuperação e replantio de áreas verdes? Quantas barraginhas possui? Tem problema com enchentes? Como é estruturado o Meio ambiente do Município; Quais Unidades de conservação o município possui ou faz parte? Recebe ICMS ecológico? Saneamento rural como anda?

Lembramos que o Programa de Saneamento Ambiental da Bacia do Ribeirão da Mata, elaborado pela Copasa ainda se encontra em andamento e que várias ETEs entraram em operação e outras estão em fase de conclusão, mas é necessário fomento à adesão do morador ao sistema de coleta dos esgotos domiciliares. Também será necessário dimensionar as lacunas da cobertura em regiões como os bairros Aeronautas e Visão em Lagoa santa da Cabeceira do ribeirão Urubu em Esmeraldas.

Também estamos aguardando a viabilização de recursos para a continuidade do Programa de Valoração de Cursos D'agua em Áreas Rurais na Bacia do Ribeirão da Mata com 150 nascentes em 10 sub-bacias, mapeadas e quantificadas para recuperação com cercamento e plantio conforme ofício anexo.

Em continuidade com as atividades do Subcomitê da Bacia Hidrográfica do Ribeirão da Mata para o ano de 2015, gostaríamos de convidá-lo (a) para a **54ª reunião ordinária** que será realizada no dia **25 de fevereiro de 2015**, no **Auditório da Prefeitura de Pedro Leopoldo, Rua Cristiano Otoni N°555 - Centro, com início às 14h.**

Contamos com a cooperação e participação de todos.

Atenciosamente,

Procópio de Castro
Coordenador Geral do SCBH Ribeirão da Mata.

Ofício 006-2015/SCBH-RIBEIRÃO DA MATA

Belo Horizonte, 12 de fevereiro de 2015.

À Secretaria de Meio Ambiente Município de Matozinhos
A/C – Roberto Emilio

Ref.: **54ª Reunião Ordinária do Subcomitê Ribeirão da Mata**

Prezado senhor, o Subcomitê de Bacia Hidrográfica do Ribeirão da Mata – SCBH Mata iniciará a construção seu Plano de Ações para a gestão integrada da bacia do ribeirão da Mata visando a melhoria da qualidade e quantidade de água. Na primeira fase será necessária a atualização de informações sobre o que está acontecendo na bacia principalmente no que se refere aos seus parceiros estratégicos que são os 10 municípios componentes do território e a empresa de operação do fornecimento de água e coleta e tratamento de esgoto.

Nesta fase faremos reunião em que os municípios apresentarão suas ações e demandas ambientais e o que já foi realizado pela prefeitura e parceiros. Faremos contatos para que sejam agendadas as apresentações que contemplem respostas para questões como as citadas abaixo:

O município possui: Código ambiental; Plano Municipal de Saneamento Ambiental, o Plano Diretor atualizado? O fornecimento de água é de que origem? Quantos poços artesianos existem no município? Houve falta de agua – onde? Como está o saneamento básico (% de coleta de esgoto, tratamento)? Como está a coleta e destinação de resíduos sólidos (coleta seletiva em %), faz compostagem? Tem viveiro de mudas? Realizou algum tipo de intervenção para proteção hídrica como cercamento de nascentes, cercamento de APPs e matas ciliares; recuperação e replantio de áreas verdes? Quantas barraginhas possui? Tem problema com enchentes? Como é estruturado o Meio ambiente do Município; Quais Unidades de conservação o município possui ou faz parte? Recebe ICMS ecológico? Saneamento rural como anda?

Lembramos que o Programa de Saneamento Ambiental da Bacia do Ribeirão da Mata, elaborado pela Copasa ainda se encontra em andamento e que várias ETEs entraram em operação e outras estão em fase de conclusão, mas é necessário fomento à adesão do morador ao sistema de coleta dos esgotos domiciliares. Também será necessário dimensionar as lacunas da cobertura em regiões como os bairros Aeronautas e Visão em Lagoa santa da Cabeceira do ribeirão Urubu em Esmeraldas.

Também estamos aguardando a viabilização de recursos para a continuidade do Programa de Valoração de Cursos D'agua em Áreas Rurais na Bacia do Ribeirão da Mata com 150 nascentes em 10 sub-bacias, mapeadas e quantificadas para recuperação com cercamento e plantio conforme ofício anexo.

Em continuidade com as atividades do Subcomitê da Bacia Hidrográfica do Ribeirão da Mata para o ano de 2015, gostaríamos de convidá-lo (a) para a **54ª reunião ordinária** que será realizada no dia **25 de fevereiro de 2015**, no **Auditório da Prefeitura de Pedro Leopoldo, Rua Cristiano Otoni N°555 - Centro, com início às 14h.**

Contamos com a cooperação e participação de todos.

Atenciosamente,

Procópio de Castro
Coordenador Geral do SCBH Ribeirão da Mata.

Ofício 005-2015/SCBH-RIBEIRÃO DA MATA

Belo Horizonte, 12 de fevereiro de 2015.

À Secretaria de Meio Ambiente Município de Lagoa Santa
A/C – Ângelo Augusto Couto

Ref.: **54ª Reunião Ordinária do Subcomitê Ribeirão da Mata**

Prezado senhor, Subcomitê de Bacia Hidrográfica do Ribeirão da Mata – SCBH Mata iniciará a construção seu Plano de Ações para a gestão integrada da bacia do ribeirão da Mata visando a melhoria da qualidade e quantidade de água. Na primeira fase será necessária a atualização de informações sobre o que está acontecendo na bacia principalmente no que se refere aos seus parceiros estratégicos que são os 10 municípios componentes do território e a empresa de operação do fornecimento de água e coleta e tratamento de esgoto.

Nesta fase faremos reunião em que os municípios apresentarão suas ações e demandas ambientais e o que já foi realizado pela prefeitura e parceiros. Faremos contatos para que sejam agendadas as apresentações que contemplem respostas para questões como as citadas abaixo:

O município possui: Código ambiental; Plano Municipal de Saneamento Ambiental, o Plano Diretor atualizado? O fornecimento de água é de que origem? Quantos poços artesianos existem no município? Houve falta de agua – onde? Como está o saneamento básico (% de coleta de esgoto, tratamento)? Como está a coleta e destinação de resíduos sólidos (coleta seletiva em %), faz compostagem? Tem viveiro de mudas? Realizou algum tipo de intervenção para proteção hídrica como cercamento de nascentes, cercamento de APPs e matas ciliares; recuperação e replantio de áreas verdes? Quantas barraginhas possui? Tem problema com enchentes? Como é estruturado o Meio ambiente do Município; Quais Unidades de conservação o município possui ou faz parte? Recebe ICMS ecológico? Saneamento rural como anda?

Lembramos que o Programa de Saneamento Ambiental da Bacia do Ribeirão da Mata, elaborado pela Copasa ainda se encontra em andamento e que várias ETEs entraram em operação e outras estão em fase de conclusão, mas é necessário fomento à adesão do morador ao sistema de coleta dos esgotos domiciliares. Também será necessário dimensionar as lacunas da cobertura em regiões como os bairros Aeronautas e Visão em Lagoa santa da Cabeceira do ribeirão Urubu em Esmeraldas.

Também estamos aguardando a viabilização de recursos para a continuidade do Programa de Valoração de Cursos D'agua em Áreas Rurais na Bacia do Ribeirão da Mata com 150 nascentes em 10 sub-bacias, mapeadas e quantificadas para recuperação com cercamento e plantio conforme ofício anexo.

Em continuidade com as atividades do Subcomitê da Bacia Hidrográfica do Ribeirão da Mata para o ano de 2015, gostaríamos de convidá-lo (a) para a **54ª reunião ordinária** que será realizada no dia **25 de fevereiro de 2015**, no **Auditório da Prefeitura de Pedro Leopoldo, Rua Cristiano Otoni N°555 - Centro, com início às 14h.**

Contamos com a cooperação e participação de todos.

Atenciosamente,

Procópio de Castro
Coordenador Geral do SCBH Ribeirão da Mata.

Ofício 004-2015/SCBH-RIBEIRÃO DA MATA

Belo Horizonte, 13 de fevereiro de 2015.

À Secretaria de Meio Ambiente Município de Esmeraldas
A/C – Helvécio Resende dos Santos

Ref.: **54ª Reunião Ordinária do Subcomitê Ribeirão da Mata**

Prezado senhor, o Subcomitê de Bacia Hidrográfica do Ribeirão da Mata – SCBH Mata iniciará a construção seu Plano de Ações para a gestão integrada da bacia do ribeirão da Mata visando a melhoria da qualidade e quantidade de água. Na primeira fase será necessária a atualização de informações sobre o que está acontecendo na bacia principalmente no que se refere aos seus parceiros estratégicos que são os 10 municípios componentes do território e a empresa de operação do fornecimento de água e coleta e tratamento de esgoto.

Nesta fase faremos reunião em que os municípios apresentarão suas ações e demandas ambientais e o que já foi realizado pela prefeitura e parceiros. Faremos contatos para que sejam agendadas as apresentações que contemplem respostas para questões como as citadas abaixo:

O município possui: Código ambiental; Plano Municipal de Saneamento Ambiental, o Plano Diretor atualizado? O fornecimento de água é de que origem? Quantos poços artesianos existem no município? Houve falta de agua – onde? Como está o saneamento básico (% de coleta de esgoto, tratamento)? Como está a coleta e destinação de resíduos sólidos (coleta seletiva em %), faz compostagem? Tem viveiro de mudas? Realizou algum tipo de intervenção para proteção hídrica como cercamento de nascentes, cercamento de APPs e matas ciliares; recuperação e replantio de áreas verdes? Quantas barraginhas possui? Tem problema com enchentes? Como é estruturado o Meio ambiente do Município; Quais Unidades de conservação o município possui ou faz parte? Recebe ICMS ecológico? Saneamento rural como anda?

Lembramos que o Programa de Saneamento Ambiental da Bacia do Ribeirão da Mata, elaborado pela Copasa ainda se encontra em andamento e que várias ETEs entraram em operação e outras estão em fase de conclusão, mas é necessário fomento à adesão do morador ao sistema de coleta dos esgotos domiciliares. Também será necessário dimensionar as lacunas da cobertura em regiões como os bairros Aeronautas e Visão em Lagoa santa da Cabeceira do ribeirão Urubu em Esmeraldas.

Também estamos aguardando a viabilização de recursos para a continuidade do Programa de Valoração de Cursos D'agua em Áreas Rurais na Bacia do Ribeirão da Mata com 150 nascentes em 10 sub-bacias, mapeadas e quantificadas para recuperação com cercamento e plantio conforme ofício anexo.

Em continuidade com as atividades do Subcomitê da Bacia Hidrográfica do Ribeirão da Mata para o ano de 2015, gostaríamos de convidá-lo (a) para a **54ª reunião ordinária** que será realizada no dia **25 de fevereiro de 2015**, no **Auditório da Prefeitura de Pedro Leopoldo, Rua Cristiano Otoni N°555 - Centro, com início às 14h.**

Contamos com a cooperação e participação de todos.

Atenciosamente,

Procópio de Castro
Coordenador Geral do SCBH Ribeirão da Mata.

Ofício 003-2015/SCBH-RIBEIRÃO DA MATA

Belo Horizonte, 12 de fevereiro de 2015.

À Secretaria de Meio Ambiente Município de Confins
A/C – Gustavo Luiz Costa

Ref.: **54ª Reunião Ordinária do Subcomitê Ribeirão da Mata**

Prezado senhor, o Subcomitê de Bacia Hidrográfica do Ribeirão da Mata – SCBH Mata iniciará a construção seu Plano de Ações para a gestão integrada da bacia do ribeirão da Mata visando a melhoria da qualidade e quantidade de água. Na primeira fase será necessária a atualização de informações sobre o que está acontecendo na bacia principalmente no que se refere aos seus parceiros estratégicos que são os 10 municípios componentes do território e a empresa de operação do fornecimento de água e coleta e tratamento de esgoto.

Nesta fase faremos reunião em que os municípios apresentarão suas ações e demandas ambientais e o que já foi realizado pela prefeitura e parceiros. Faremos contatos para que sejam agendadas as apresentações que contemplem respostas para questões como as citadas abaixo:

O município possui: Código ambiental; Plano Municipal de Saneamento Ambiental, o Plano Diretor atualizado? O fornecimento de água é de que origem? Quantos poços artesianos existem no município? Houve falta de agua – onde? Como está o saneamento básico (% de coleta de esgoto, tratamento)? Como está a coleta e destinação de resíduos sólidos (coleta seletiva em %), faz compostagem? Tem viveiro de mudas? Realizou algum tipo de intervenção para proteção hídrica como cercamento de nascentes, cercamento de APPs e matas ciliares; recuperação e replantio de áreas verdes? Quantas barraginhas possui? Tem problema com enchentes? Como é estruturado o Meio ambiente do Município; Quais Unidades de conservação o município possui ou faz parte? Recebe ICMS ecológico? Saneamento rural como anda?

Lembramos que o Programa de Saneamento Ambiental da Bacia do Ribeirão da Mata, elaborado pela Copasa ainda se encontra em andamento e que várias ETEs entraram em operação e outras estão em fase de conclusão, mas é necessário fomento à adesão do morador ao sistema de coleta dos esgotos domiciliares. Também será necessário dimensionar as lacunas da cobertura em regiões como os bairros Aeronautas e Visão em Lagoa santa da Cabeceira do ribeirão Urubu em Esmeraldas.

Também estamos aguardando a viabilização de recursos para a continuidade do Programa de Valoração de Cursos D'agua em Áreas Rurais na Bacia do Ribeirão da Mata com 150 nascentes em 10 sub-bacias, mapeadas e quantificadas para recuperação com cercamento e plantio conforme ofício anexo.

Em continuidade com as atividades do Subcomitê da Bacia Hidrográfica do Ribeirão da Mata para o ano de 2015, gostaríamos de convidá-lo (a) para a **54ª reunião ordinária** que será realizada no dia **25 de fevereiro de 2015**, no **Auditório da Prefeitura de Pedro Leopoldo, Rua Cristiano Otoni N°555 - Centro, com início às 14h00min.**

Contamos com a cooperação e participação de todos.

Atenciosamente,

Procópio de Castro
Coordenador Geral do SCBH Ribeirão da Mata.

Ofício 002-2015/SCBH-RIBEIRÃO DA MATA

Belo Horizonte, 13 de fevereiro de 2015.

À Secretaria de Meio Ambiente Município de Capim Branco
A/C – Jessica Pereira de Oliveira

Ref.: **54ª Reunião Ordinária do Subcomitê Ribeirão da Mata**

Prezada senhora, o Subcomitê de Bacia Hidrográfica do Ribeirão da Mata – SCBH Mata iniciará a construção seu Plano de Ações para a gestão integrada da bacia do ribeirão da Mata visando a melhoria da qualidade e quantidade de água. Na primeira fase será necessária a atualização de informações sobre o que está acontecendo na bacia principalmente no que se refere aos seus parceiros estratégicos que são os 10 municípios componentes do território e a empresa de operação do fornecimento de água e coleta e tratamento de esgoto.

Nesta fase faremos reunião em que os municípios apresentarão suas ações e demandas ambientais e o que já foi realizado pela prefeitura e parceiros. Faremos contatos para que sejam agendadas as apresentações que contemplem respostas para questões como as citadas abaixo:

O município possui: Código ambiental; Plano Municipal de Saneamento Ambiental, o Plano Diretor atualizado? O fornecimento de água é de que origem? Quantos poços artesianos existem no município? Houve falta de agua – onde? Como está o saneamento básico (% de coleta de esgoto, tratamento)? Como está a coleta e destinação de resíduos sólidos (coleta seletiva em %), faz compostagem? Tem viveiro de mudas? Realizou algum tipo de intervenção para proteção hídrica como cercamento de nascentes, cercamento de APPs e matas ciliares; recuperação e replantio de áreas verdes? Quantas barraginhas possui? Tem problema com enchentes? Como é estruturado o Meio ambiente do Município; Quais Unidades de conservação o município possui ou faz parte? Recebe ICMS ecológico? Saneamento rural como anda?

Lembramos que o Programa de Saneamento Ambiental da Bacia do Ribeirão da Mata, elaborado pela Copasa ainda se encontra em andamento e que várias ETEs entraram em operação e outras estão em fase de conclusão, mas é necessário fomento à adesão do morador ao sistema de coleta dos esgotos domiciliares. Também será necessário dimensionar as lacunas da cobertura em regiões como os bairros Aeronautas e Visão em Lagoa santa da Cabeceira do ribeirão Urubu em Esmeraldas.

Também estamos aguardando a viabilização de recursos para a continuidade do Programa de Valoração de Cursos D'agua em Áreas Rurais na Bacia do Ribeirão da Mata com 150 nascentes em 10 sub-bacias, mapeadas e quantificadas para recuperação com cercamento e plantio conforme ofício anexo.

Em continuidade com as atividades do Subcomitê da Bacia Hidrográfica do Ribeirão da Mata para o ano de 2015, gostaríamos de convidá-lo (a) para a **54ª reunião ordinária** que será realizada no dia **25 de fevereiro de 2015**, no **Auditório da Prefeitura de Pedro Leopoldo, Rua Cristiano Otoni N°555 - Centro, com início às 14h.**

Contamos com a cooperação e participação de todos.

Atenciosamente,

Procópio de Castro
Coordenador Geral do SCBH Ribeirão da Mata.

Ofício 001-2015/SCBH-RIBEIRÃO DA MATA

Belo Horizonte, 19 de fevereiro de 2015**.**

Ref**.: 54ª Reunião Ordinária do Subcomitê Ribeirão da Mata**

Prezado (a) Senhor (a),

Em continuidade com as atividades do Subcomitê da Bacia Hidrográfica do Ribeirão da Mata para o ano de 2015, gostaríamos de convidá-lo (a) para a 54ª reunião ordinária que será realizada no **dia 25 de fevereiro de 2015, no auditório da Prefeitura de Pedro Leopoldo, localizado Rua Cristiano Otoni, Nº 555, município de Pedro Leopoldo, com início às 14h00min.**

Pauta:

1.0. Recepção de Conselheiros e Convidados.

2.0. Aprovação da ata da 53ª reunião ordinária SCBH Ribeirão da Mata realizada no dia 26/11/2014 (anexo favor fazer leitura previa).

3.0. Proposta de diagnostico de ações estruturais relacionadas as questões ambientais dos municípios da Bacia do Ribeirão da Mata, formação de grupo de trabalho do setor visando integração com as ações do SCBH Mata e da Copasa na gestão da bacia.

4.0. Apresentação do Relatório da Visita Técnica realizada no município de Matozinhos, com o objetivo de analisar denuncia de intervenção curso d'água do Ribeirão da Mata.

5.0. Apresentação vídeo sobre nuvens de espumas no ribeirão areias, encaminhado pelo conselheiro Dênis Valério.

6.0. **Informes:**

- Audiências Publica – Plano Diretor – lançamento do plano dia 26 de março;
- Semana da água dia 22 – blitz com polícia militar;
- recursos projetos hidroambientais SCBHs e Prefeituras – DN Velhas (em publicação);
- decidir agenda reunião de março em função da sobreposição reunião do CBH Velhas.

7.0. Encaminhamentos e encerramento.

Quaisquer informações complementares e a confirmação de sua presença ou representante poderão ser feitas através do telefone (31) 3222-8350, com Derza Nogueira ou por meio dos endereços eletrônicos gisele.fernandes@cbhvelhas.org.br, derza.nogueira@cbhvelhas.org.br e cbhvelhas@cbhvelhas.org.br.

Certo de contarmos com a sua inestimável participação, subscrevo-me.

Atenciosamente,

José de Castro Procópio

Coordenador Geral SCBH Ribeirão da Mata

REGISTRO DE REUNIÃO

Objeto:	Reunião Ordinária do SCBH RIBEIRÃO DA MATA		
Reunião n°	54º/2015	Próxima reunião:	55º/2015
Data:	25/02/2015	Data:	
Horário:	14H00	Horário	14H00
Local:	Auditório da pref. De Pedro Leopoldo	Local:	A definir
Entidades presentes:			
Nomes:		Representação:	Entidade:
Procópio de Castro		Titular	Instituto Guaicuy – SOS Rio das Velhas
Roberto Emílio Mendes		Titular	Prefeitura de Matozinhos
Gustavo Luiz Costa		Suplente	Prefeitura de Confins
Silvany Geralda Correa		Suplente	Prefeitura de Pedro Leopoldo
Rogério Tavares de Oliveira		Suplente	IEF
Andreza Santos Amaral		Suplente	Intercement
Rogerio Rodrigues Gonçalves		Titular	COPASA
Antônio Iglesias		Titular	Icmbio (APA Carste de Lagoa Santa)
Fabiana Nascimento		Titular	Holcim
Ariene Cristina Dos Reis Andrade		Titular	Prefeitura de Vespasiano
Rhaniel Verissimo Aniceto		Titular	Prefeitura de São José da Lapa
José Márcio de Lima Franco		Titular	Condominio Estância das Amendoeiras
Rodrigo Costa Andrade		Suplente	Associação das Lagoas de Confins
Denis Aparecido Valério		Titular	Brigada Civil de Emer. De Pedro Leopoldo
Maria de Fátima Gouvêa		Titular	ABES-MG
Derza Nogueira		Convidado(a)	Eq. Mob. CBH Rio das Velhas
Gisele Fernandes de Sales Barbosa		Convidado(a)	Eq. Mob. CBH Rio das Velhas
Daniel Dinelli		Convidado(a)	Independente
Mayara dos S. Gravito		Convidado(a)	Pref. Vespasiano
Daniela Lopes		Convidado(a)	JL Consultoria
Angelo Augusto Couto		Convidado(a)	Diretoria Meio Ambiente Lagoa Santa
Silvana Maria Costa		Convidado(a)	Asseverde
Nathalia de F.O Alves		Convidado(a)	Pref. de Matozinhos
Entidades ausentes:			
Nomes:			
Antônio Cardoso		Suplente	Org, Humanizar para cuidar
Rosângela Maria Bicalho		Titular	Prefeitura de Lagoa Santa
Renato Scalzo Cardoso		Titular	Construtora Scalzo Cardoso
Benami Waisberg		Suplente	Recitec
Vânia		Suplente	Prefeitura de Santa Luzia
Monica Luiza Alves		Suplente	ANALUB
Ana Graça Moreira Alves		Titular	Assoc. Ped. Defesa de MA

Maria Regina Cintra Ramos	Suplente	Pastoral da Criança São José da Lapa
Mariana de Souza Inácio	Titular	Belocal
Ana Graça Moreira Alves	Titular	APDA
Rodrigo Simões	Suplente	Mineração Lapa Vermelha
Jéssica Pereira de Oliveira	Suplente	Prefeitura de Vespasiano
Rodrigo Hott Pimenta	Titular	Prefeitura de Ribeirão das Neves
Helvécio	Suplente	Prefeitura de Esmeraldas
Maria Carolina Doretto	Suplente	ASSEVERDE
José Aparecido Duarte	Suplente	Lafarge
Altair Gomes da Silva	Titular	Assoc. Comunitária Res Visão
Valter José Gonçalves	Titular	Cimento Liz
Kamilla Matos	Suplente	Precon
Ana Paulina dos Santos	Suplente	Movimento Lagoa Viva
Rosemeire Pereira	Titular	Assoc. Mãos de Artesãos-AMAR
Francisca de Paula Martins	Titular	Assoc. Desen. Artes e Ofícios

Pauta:	1.0. Recepção de Conselheiros e Convidados. 2.0. Aprovação da ata da 53ª reunião ordinária SCBH Ribeirão da Mata realizada no dia 26/11/2014 (anexo favor fazer leitura previa). 3.0. Proposta de diagnostico de ações estruturais relacionadas as questões ambientais dos municípios da Bacia do Ribeirão da Mata, formação de grupo de trabalho do setor visando integração com as ações do SCBH Mata e da Copasa na gestão da bacia. 4.0. Apresentação do Relatório da Visita Técnica realizada no município de Matozinhos, com o objetivo de analisar denuncia de intervenção curso d'água do Ribeirão da Mata. 5.0. Apresentação vídeo sobre nuvens de espumas no ribeirão areias, encaminhado pelo conselheiro Dênis Valério. 6.0. Informes: - Audiências Publica – Plano Diretor – lançamento do plano dia 26 de março; - Semana da água dia 22 – blitz com polícia militar; - recursos projetos hidroambientais SCBHs e Prefeituras – DN Velhas (em publicação); - decidir agenda reunião de março em função da sobreposição reunião do CBH Velhas. 7.0. Encaminhamentos e encerramento.

Gravação	Resumo dos assuntos tratados/ Encaminhamentos/OBS	Responsável
2.0. Aprovação da ata da 53ª reunião ordinária SCBH Ribeirão da Mata realizada no dia 26/11/2014		
00:00:34 00:01:19	Os conselheiros aprovararam a pauta com pequena alteração realizada pelo Conselheiro Procópio de Castro.	Conselheiros presentes.
3.0. Proposta de diagnostico de ações estruturais relacionadas as questões ambientais dos municípios da Bacia do Ribeirão da Mata, formação de grupo de trabalho do setor visando integração com as ações do SCBH Mata e da Copasa na gestão da bacia.		
00:01:35 00:39:52	O Sr. Procópio de Castro inicia a reunião buscando entendimento de quais prefeituras encaminharam representantes a reunião, estando presente apenas 3 das 10 prefeituras integrantes do subcomitê. Posteriormente cita-se um breve histórico do surgimento do SCBH Ribeirão da Mata, permitindo a discussão acerca de suas ações até a presente data e o modelo estrutural de participação efetiva de seus conselheiros, mudando o enfoque da gestão da bacia não focando apenas na calha do rio, mas também buscando a preservação das nascentes, cita também a construção das ETE's permitindo o acesso ao saneamento básico e as obras nos parques 2 e 3 em Ribeirão das Neves. E a partir deste tema abordado propõe a formação de um grupo de trabalho	

	com o setor publico, as secretarias de meio ambiente, os técnicos, visando um diagnostico/prognostico das ações que estão sendo tomadas, promovendo uma maior representatividade e integração com as ações realizadas pelos munícipios em prol do meio ambiente de maneira mais efetiva e que proporcione resultados positivos para a bacia unindo o social, econômico e ambiental. O Sr. Procópio de Castro cita sobre a Deliberação Normativa e esclarece como a mesma pode agregar os projetos do SCBH Ribeirão da Mata de maneira significativa e relata que posteriormente haverá uma maior abordagem ao assunto. O mesmo solicita que seja agendada a reunião entre as prefeituras para que haja encaminhamento dos projetos do subcomitê. Ficando agendado para o dia 18/03/2015 e a Sra. Ariene Andrade responsável por disponibilizar um local para sua realização em Vespasiano, com a seguinte temática: O município possui: Código ambiental; Plano Municipal de Saneamento Ambiental, o Plano Diretor atualizado? O fornecimento de água é de que origem? Quantos poços artesianos existem no município? Houve falta de agua – onde? Como está o saneamento básico (% de coleta de esgoto, tratamento)? Como está a coleta e destinação de resíduos sólidos (coleta seletiva em %), faz compostagem? Tem viveiro de mudas? Realizou algum tipo de intervenção para proteção hídrica como cercamento de nascentes, cercamento de APPs e matas ciliares; recuperação e replantio de áreas verdes? Quantas barraginhas possui? Tem problema com enchentes? Como é estruturado o Meio ambiente do Município; Quais Unidades de conservação o município possui ou faz parte? Recebe ICMS ecológico? Saneamento rural como anda? É analisado o calendário do subcomitê e verificado que existem datas de reuniões que conflitam com datas importantes do CBH Velhas, sendo citado a possibilidade de realização de reuniões extraordinárias ou cancelamento das mesmas. É abordado a temática das audiências públicas e o Sr. Procópio de Castro convida os conselheiros e convidados presentes a divulgar e participar do evento.	
4.0. Apresentação do Relatório da Visita Técnica realizada no município de Matozinhos, com o objetivo de analisar denuncia de intervenção curso d'água do Ribeirão da Mata.		
00:39:56 02:20:52	Sr. Procópio de Castro questiona se os conselheiros realizaram a leitura prévia do documento e solicita que um deles realize uma apresentação geral do relatório. A Sra. Ariene Andrade se disponibiliza a realiza-lo, registrando breves comentários acerca do que foi visto no local da visita sendo questionado sobre a documentação da obra e o seu real objetivo. O Sr Procópio de Castro acrescenta que o SCBH Ribeirão da Mata não tem poder de policia, fazendo-se necessário realmente a integração das prefeituras para um trabalho proveitoso. Após a leitura o Sr. Roberto Emílio realizou sua contra apresentação, esclarecendo que a situação da rua citada no relatório encontrava-se em situação de colapso, fazendo-se necessário a realização da intervenção, não havendo a presença de esgoto, mas sim uma revitalização do sistema de drenagem já existente no município, deixando bem claro que existe uma transparência para com os moradores sobre o real objetivo da obra. A Sr. Ariene Andrade ressalta o incomodo de não haver uma comprovação do que está sendo relatado pelo Sr. Roberto Emilio e os impactos visíveis causados pela realização da obra a margem do ribeirão. O Sr. Roberto Emilio então informa que não houve inserção de terra no local, apenas revolvimento e que após a obra foi realizada a revitalização devida, quanto a documentação é ressaltada a falha, mas justificada que o que	

	baseia a obra é uma questão necessária para o município de saneamento básico, de bastante urgência, o que levou a não haver documentação estadual. O mesmo continua ainda informando que foi feita uma revegetação nativa (Ingá, quaresmeira e murici), mesmo tendo sido retirado uma vegetação exótica (sinamomo e leucena). O Sr. Dênis Valério realiza questionamento do estreitamento da calha do rio, esclarecendo, o Sr. Roberto Emilio informa que não foi alterada a calha do rio, e ressalta que não houve aterramento.. O Sr. Daniel Dinelli solicita que seja exposto uma foto atual do local, para esclarecer a discussão. O Sr. Roberto expõe as fotos do local atualmente citando que a vegetação rasteira foi reestabelecida, havendo efetividade da revegetação do local. É levantado a discussão de maneira geral para haver um monitoramento da revegetação que foi aplicado após a obra. O Sr. Procópio de Castro cita as construções ilegais próximo a calha do rio e o crescimento desordenado, reafirmando que faz-se necessário a tomada de decisão para retirada desssas famílias do local, para preservação do rio e ressalta os riscos da inserção de espécies exóticas na recuperação ambiental, expondo a necessidade de se reduzir este uso. O Sr. Roberto Emilio se dispõe a apresentar o projeto ao SCBH Ribeirão da Mata. O Sr. Procópio de Castro cita as funções do Subcomitê abordando a questão da ocupação desordenada próximo a calha do ribeirão e ressalva que o poder maior de tomada de decisão será do Ministério Público, Policia Ambiental e Prefeituras para decidir o melhor a se fazer quanto ao caso. Após esta discussão o Sr. Roberto Emilio expõe as fotos tiradas da empresa CEPELMA de reciclagem de papel, onde observa-se o descarte de efluente ao longo do curso do rio. O Sr. Procópio de Castro relata que o prefeito concedeu a empresa um atestado de conformidade, para adequar-se ao licenciamento, mesmo estando agindo em desacordo com a legislação vigente. O Sr. Daniel Dinelli, ressalta também a presença do armazenamento de oléo em galões próximo ao rio, podendo causar grande contaminação. Contextualizando o Sr. Procópio de Castro propõe o acompanhamento do plantio das mudas na obra, o plantio de mais mudas, limpeza no entorno das mudas. O Sr. Roberto Emilio ressalta que tem sido dado uma maior importância a obra que foi realizada e não tem sido dado enfoque aos problemas maiores das ocupações irregulares e da empresa que tem jogado efluente diretamente no rio. O Sr. Procópio de Castro alerta sobre a necessidade de se preservar o ecossistema e o manejo favorável para as espécies e aborda a questão da empresa CEPELMA, informando que faz-se necessário o acionamento do Ministério Publico. O Sr. Denis Válerio e o Sr. Procópio de Castro dialogam acerca da inserção de mais dados no relatório, porem é inviabilizado devido ao prazo de discussão do mesmo já ter sido esgotado, fazendo-se apenas os devidos ajustes para encaminha-lo aos órgãos competentes. O Sr. Antônio Iglesias explica a necessidade de se esclarecer qual a legislação abordada nos assuntos descritos no relatório, dando mais embasamento ao documento, permitindo o encaminhamento ao ministério publico, fala também da necessidade de se tomar uma posição acerca das construções irregulares, tomando conhecimento das pessoas que encontram-se nesta situação e repassar diretamente ao ministério publico	

	para haver a devida desapropriação. O Sr. José Marcio solicitou que o município solicitasse um projeto de drenagem da área de intervenção , para conhecimento dos conselheiros e a Sra. Fatima Golveia reforçou o pedido do Sr. José Marcio e solicitou um projeto de licenciamento corretivo e encaminhamento do relatório ao ministério publico. O Sr. Procópio cita a semana da água abordando o evento que ocorrerá em comemoração ao dia da água, na parte da manhã no parque municipal, sendo realizado pelo projeto Manuelzão, juntamente com a blitz realizada pela policia ambiental, visando a multidisciplinaridade e a integração funcional do social, ambiental e econômico, aborda também a temática da reunião do subcomitê, informando que não será agendada devido a semana da agua, ocorrendo apenas a reunião no dia 18 de março com as prefeituras. O Sr. Dênis Valério pleiteou uma visita técnica as cimenteiras da região de Pedro Leopoldo, São José da Lapa e Matozinhos, a equipe de mobilização solicita dos conselheiros um parecer acerca do pedido e os mesmos avaliaram que esta demanda por hora foge dos objetivos do subcomitê, podendo ser abordado em uma outra oportunidade.	
5.0. Apresentação vídeo sobre nuvens de espumas no ribeirão areias, encaminhado pelo conselheiro Dênis Valério.		
02:20:54 02:41:54	O Sr. Procopio de Castro realiza um breve relato histórico da espuma presente no Ribeirão Areias, é um fato que já foi relatado anteriormente, com visualização de flocos de espuma suspensos no ar e varias fotos do aumento da espuma. O Sr. Procopio cita a importância da gravação e a gravidade da degradação visível no ribeirão, exposta pelo Sr. Dênis Valério, ressalta também a necessidade de esclarecimento da COPASA para um maior entendimento do fenômeno, visto que existe duas ETE's (ETE Veneza e ETE São José da Lapa) acima de onde é visto as nuvens de espuma. O Sr. Procópio de Castro relata que passou a gravação audiovisual para a presidência do CBH Velhas, para que fosse realizada a denuncia junto ao estado, como nenhum retorno foi obtido, é proposto a elaboração de um oficio e encaminhamento deste, junto a gravação ao governo do estado. A Sra. Derza considera que o Sr. Rogerio da COPASA necessitou de se ausentar por imprevistos profissionais, mas que se encontra a disposição para os devidos esclarecimentos. É realizado a apresentação do vídeo aos conselheiros e convidados. O Sr. Procopio de Castro realiza a localização do ribeirão areias e sua dimensão local e a necessidade de se acompanhar o ribeirão e melhor compreender as causas deste fenômeno e a quais riscos a biota local está submetida com este descarte irregular. Finalizando o Sr. Procopio de Castro e o Sr. Daniel Dinelli ressaltam a importância do recurso hídrico e a necessidade de conservação/preservação por parte de toda a população.	
6.0. Informes: - Audiências Publica – Plano Diretor – lançamento do plano dia 26 de março; Semana da água dia 22 – blitz com polícia militar; Recursos projetos hidroambientais SCBHs e Prefeituras – DN Velhas (em publicação); Decidir agenda reunião de março em função da sobreposição reunião do CBH Velhas.		
	Tematica foi abordada nos itens 3.0 e 4.0	
7.0. Encaminhamentos e encerramento.		
	• Agendamento de reunião em que os municípios pertencentes ao SCBH Ribeirão da Mata apresentarão suas ações e demandas ambientais e o que já foi realizado pela prefeitura e parceiros; • Envio do relatório da visita técnica em Matozinhos ao Ministério Publico; • Elaboração de oficio para envio da Gravação Audiovisual a Policia Ambiental, SEMAD e CBH Velhas.	

Responsável pelo registro:	**Gisele Fernandes de Sales - Equipe de Mobilização do CBH Rio das Velhas**

SUBCOMITÊ DA BACIA HIDROGRÁFICA DO RIBEIRÃO DA MATA
SCBH Ribeirão da Mata (Vinculado ao CBH Rio das Velhas)
Lista de presença -54ª Reunião Ordinária - 25 de Fevereiro de 2015
Local: Auditório da Prefeitura de Pedro Leopoldo, Horário: 14h00min.

ENTIDADE	nº	T/S	INSTITUIÇÃO	REPRESENTANTE	E-MAIL	TELEFONE	ASSINATURA
PODER PÚBLICO	1	Titular	Prefeitura de Matozinhos	Roberto Emílio Mendes	meioambiente@matozinhos.mg.gov.br	(31) 7125538/86681484	
		Suplente					
	2	Titular	ICMBIO (APA Carste Lagoa Santa)	Antônio Iglesias	antonio.iglesias@icmbio.gov.br	(31)36813185	
		Suplente	Prefeitura de Esmeraldas	Helvécio	helvesioburiti@hotmail.com.br	(31)35226010-86344090	
	3	Titular	Prefeitura de Lagoa Santa	Rosângela Maria Bicalho	rosangella.bicalho@gmail.com,meioambiente@lagoasanta.mg.gov.br	(31) 3136881369/ 88175002	
		Suplente	Prefeitura de Capim Branco	Jéssica Pereira de Oliveira	meioambiente@capimbranco.mg.gov.br ambientaljpo@yahoo.com.br	(31) 37131420/ 99134779	
	4	Titular	Prefeitura de Vespasiano	Ariene Cristina dos Reis Andrade	arieneandrade@hotmail.com	(31) 36210865/ 86816917	
		Suplente	Prefeitura de Confins	Gustavo Luiz Costa	MEIOAMBIENTE@CONFINS.MG.GOV.BR doraconfins@yahoo.com.br	(31) 3686~~1423~~ 1174	
	5	Titular	Prefeitura de Pedro Leopoldo	Silvany Geralda Correa	sgcorrea@pedroleopoldo.mg.gov.br	(31) 36605109	
		Suplente	Prefeitura de Santa Luzia	Vânia	vania.novy@gmail.com	(31) 36415262	
	6	Titular	Prefeitura de Ribeirão das Neves	Rodrigo Hott Pimenta	rodrigohottpimenta@gmail.com	(31) 87832473	
		Suplente	Int. Estadual de Florestas	Rogerio Tavares de Oliveira	rogeriotavares@meioambiente.mg.gov.br	(31) 92651985	
	7	Titular	Prefeitura de São José da Lapa	Rhaniel Verissimo Aniceto	rhany.11@gmail.com meioambiente@saojosedalapa.mg.gov.br	(31) 9505-5060	
		Suplente	EM ABERTO	EM ABERTO	EM ABERTO	EM ABERTO	

SUBCOMITÊ DA BACIA HIDROGRÁFICA DO RIBEIRÃO DA MATA
SCBH Ribeirão da Mata (Vinculado ao CBH Rio das Velhas)
Lista de presença -54ª Reunião Ordinária - 25 de Fevereiro de 2015
Local: Auditório da Prefeitura de Pedro Leopoldo, Horário: 14h00min.

ENTIDADE	nº	T/S	INSTITUIÇÃO	REPRESENTANTE	E-MAIL	TELEFONE	ASSINATURA
USUÁRIOS	8	Titular	Construtora Scalzo Cardoso	Renato Scalzo Cardoso	construtorasc@yahoo.com.br	(31)36231599/ 99825250	
		Suplente	Intercement (Camargo Correa)	Andreza Santos Amaral	andreza.amaral@intercement.com	(31)36605326/ 88582378	
	9	Titular	COPASA	Rogerio Rodrigues Gonçalves	rogerio.goncalves@copasa.com.br, dtmv@copasa.com.br	(31) 36894457/ 98554130	
		Suplente	Recitec	Benami Waisberg	benami@recitecmg.com.br	(31)36622450/99740578	
	10	Titular	Mineração Belocal Ltda	Mariana de Souza Inácio	mariana.inacio@lhoist.com	(31) 36293547	
		Suplente	Mineração Lapa Vermelha Ltda	Rodrigo Rezende Simões	rodrigosimoes@lapavermelha.com.br	(31)36603100	
	11	Titular	Holcim (Brasil) S.A	Fabiana Nascimento	Fabiana.nascimento@holcim.com.br	(31)3660-9204	
		Suplente	Lafarge Brasil S.A	José Aparecido Duarte	jose.duarte@larfarge.com;luisa.soares@lafarge.com;	(31)37129222/99427733	
	12	Titular	Condomínio Estância das Amendoeiras	José Márcio de Lima Franco	famas2004@uol.com.br	(31)36815692/ 85611608	
		Suplente	Analub	Mônica Luiza Alves	cq@analub.com.br, meioambiente@analub.com.br	(31)3660-5800 / 9214-4551	
	13	Titular					
		Suplente	EM ABERTO	EM ABERTO	EM ABERTO	EM ABERTO	
	14	Titular	Cimento Liz	Valter José Gonçalves	valtergoncalves@cimentoliz.com.br	(31)21382223/ 92967015	
		Suplente	Precon	Kamilla Matos	kamilla.matos@precon.com.br	36603942/ 96938170	

SUBCOMITÊ DA BACIA HIDROGRÁFICA DO RIBEIRÃO DA MATA
SCBH Ribeirão da Mata (Vinculado ao CBH Rio das Velhas)
Lista de presença -54ª Reunião Ordinária - 25 de Fevereiro de 2015
Local: Auditório da Prefeitura de Pedro Leopoldo, Horário: 14h00min.

ENTIDADE	nº	T/S	INSTITUIÇÃO	REPRESENTANTE	E-MAIL	TELEFONE	ASSINATURA
SOCIEDADE CIVIL	15	Titular	Instituto Guaicuy- SOS Rio das Velhas	José de Castro Procópio	procopiodecastro@gmail.com	(31)96292735	
		Suplente	Movimento Lagoa Viva	Ana Paulina dos Santos	paulianaana@yahoo.com.br	92403002	
	16	Titular	Associação Comunitária Resid. Visão	Altair Gomes da Silva	jogosminas@yahoo.com.br	31-71774640	
		Suplente	Assoc. Moradores Sitiantes Ent.Lagoas de Confins	Rodrigo Costa Andrade	digaocost@yahoo.com.br	(31)36624471/ 98807011	
	17	Titular	Assoc.Bras.de Eng.Sanit. E Ambiental	Maria de Fátima Guimarães Gouvêa	fatimaggouvea@gmail.com	(31) 99837250	
		Suplente	Org.Humanizar p/ Cuidar	Antônio Cardoso		86589099	
	18	Titular	Brigada Civil de Emergência de Pedro Leopoldo	Denis Aparecido Valério	denisvalerio13@gmail.com	(31) 97002359	
		Suplente	Fazenda Modelo	Tarcisio França			Solicitou desligamento
	19	Titular	Assoc. Desenvolvimento de Artes e Ofícios	Francisca de Paula Martins	chikinhamartins@gmail.com	31-96473173	
		Suplente	Pastoral da Criança São José da Lapa	Maria Regina Cintra Ramos	mariareginacinra@gmail.com	8797-7367	
	20	Titular	Assoc. Mãos de Artesãos-AMAR	Rosemeire Pereira	rosaindia@bol.com.br, rosaindiavesp@yahoo.com.br	(31)36227157/ 95557700	
		Suplente	ASSEVERDE	Maria Carolina Doretto	Carol-mbr1@hotmail.com	31-36228140	
	21	Titular	APDA	Ana Graça Moreira Alves	apdapl@yahoo.com.br	(31)3662-4526/9969-6437	
		Suplente	EM ABERTO	EM ABERTO	EM ABERTO	EM ABERTO	
	22		CAMARA MATOZinhos	Sidirley Andinson Dias Bento	sidirley68@gmail.com	(31)98246451	

54°REUNIÃO ORDINÁRIA SCBH RIB. DA MATA

25 DE FEVEREIRO DE 2015 – 14H00MIN

LOCAL: AUDITÓRIO DA PREFEITURA

MUNICÍPIO DE PEDRO LEOPOLDO

	NOME	ENTIDADE	TEL/FAX/CEL	E-MAIL (letra de forma)
1	Aleza Costa Nogueira	CBH Rio das Velhas	31 32228350	aleza.nogueira@cbhvelhas.org.br
2	Gisele Fernandes de Salles	CBH Rio das velhas	31 32228350	gisele.fernandes@cbhvelhas.org.br
3	Daniel Dinelli	Independente	31 86341874	daniel@dinelli.com.br
4	Mayara dos S. Gravito	Prof. Vespasiano	31 84859512	mayara_gravito@hotmail.com
5	Daniela Lopes	FL Consultoria	31 95545656	danilopes26@yahoo.com.br
6	ANGELO AUGUSTO COUTO	Diretoria M. Amb. L. Santa	31 84739132	angeloaugustocouto@gmail.com
7	Silvana Maria Costa	Asseverde	31 99057267	asseverde@yahoo.com.br
8	Nathalia de F. O. Alves.	Preg. de Matozinhos	(31) 3712-7229	meioambiente.mtz@gmail.com (mata)
9				
10				
11				
12				
13				
14				
15				
16				

ATIVIDADES E REGISTROS

SCBH RIBEIRÃO ONÇA

SUBCOMITÊ DA BACIA HIDROGRÁFICA DO RIBEIRÃO DO ONÇA
(Vinculado ao CBH Rio das Velhas)

Ofício n. 01/2015

Belo Horizonte, 13 de novembro de 2014.

Ref.: Reunião Ordinária do Subcomitê Ribeirão Onça

Prezado (a) senhor (a),

Em continuidade às atividades desenvolvidas pelo Subcomitê da Bacia Hidrográfica do Ribeirão Onça (SCBH Ribeirão Onça), convidamos para Reunião Ordinária que será realizada no **dia 24 de fevereiro (terça feira), às 14 horas, no Conselho Comunitário Unidos Pelo Ribeiro de Abreu (COMUPRA), localizado Rua Remi Pereira Lopes, n° 75, bairro Ribeiro de Abreu - Belo Horizonte.**

Pauta:

1. **14h às 14h20:** Aprovação da ata;
2. **14h20 às 14h40**: Informes;
3. **14h40 às 15h20**: Atualização do Plano Diretor de Recursos Hídricos da bacia do Rio das Velhas;
4. **15h20 às 16h00:** Envolvimento nas atividades do "Deixem o Onça Beber Água Limpa" – Pré-evento;
5. **16h00 às 16h30**: Propostas e encaminhamentos.

A confirmação de sua presença ou representante e quaisquer informações complementares poderão ser feitas através dos telefones (31) 3222-8350, ou por meio do endereço eletrônico izabella.resende@cbhvelhas.org.br e politacito@cbvelhas.org.br .

Certo de contarmos com a sua inestimável participação, subscrevo-me.

Atenciosamente,

Carla Wstane
Coordenadora Geral

REGISTRO DE REUNIÃO

Objeto:	Reunião Ordinária do SCBH Ribeirão Onça

Reunião n°	01/2014	Próxima reunião:	02/2014
Data:	24/02/2015	Data:	17/03/2015
Horário:	14h00	Horário	14h
Local:	COMUPRA	Local:	À definir

Entidades presentes:

Nomes:	Representação:	Entidade:
Artur Celso Filho	Suplente	Consórcio de Recuperação da Lagoa da Pampulha
Carla Wstane de Souza	Titular	UNI BH
Carlos Alberto Ferreira da Silva	Titular	Associação do Bairro Colorado – Contagem
Daniel Sergio de Jesus	Titular	Copasa / Contagem
Gaby Almeida Costa	Suplente	Copasa / Contagem
Luciana da Silva Gomes	Titular	Paróquia São Francisco Xavier
Maria José Zeferino Vieira	Suplente	Igreja Nossa Senhora da Paz
Maria Luisa Lelis Moreira	Titular	COMUPRA
Marluce Nogueira Quaresma	Titular	Copasa / BH
Paulo Vicente Rodrigues	Titular	Indústria de Refrigerantes Mate Couro S. A.
Rosângela Durso	Suplente	Secretaria Municipal de Saúde de Belo Horizonte
Rui Lara de Assis	Titular	Gerencia Regional de Licenciamento Urbanístico Venda Nova – GELURB - VN
Euclides	Convidado	SLU/PBH
Eugenia Soares	Convidada	ADEMAS
Fabiane Cristina	Convidada	COMUPRA
Heitor Miranda	Convidado	Colegio Metrópole
Itamar Santos	Convidado	COMUPRA
Ivana Gomes	Convidada	SLU/PBH
Jessica Viera	Convidada	Colegio Metrópole
José Eustáquio	Convidado	----------
Juliana Saraiva	Convidada	Assert / Copasa
Magali Ferraz	Convidada	ACEPAD
Marcio Lima	Convidado	SMMAPROPAM
Maurício Cassim	Convidado	MDC - Contagem
Maurilio Soares	Convidado	ACPD
Pedro Luiz	Convidado	Prossebema
Rafaela Rodrigues	Convidada	Colegio Metrópole
Ricardo	Convidado	COMUPRA

Entidades ausentes:

Nomes:	Representação:	Entidade:
Andreza Bueno	Suplente	Associação Mineira de Eng. Ambiental
Carlos Henrique Ramos Mello Filho	Suplente	Secretaria Municipal de Meio Ambiente de

		Contagem
Dalva Maria Lara Corrêa Dias	Suplente	Núcleo Integrado Cascatinha
Diogo Cesar Pereira	Titular	Superintetência de Limpeza Urbana – SLU
Evayr Nunes Soalheiro	Titular	Secretaria Municipal de Meio Ambiente de Contagem
Fernando Batista de Andrade	Titular	Horizonte Têxtil Ltda
Flávia Cerávolo Silva	Suplente	Secretaria de Administração Regional Municipal Pampulha
Gina Mantila	Titular	CEASA
Ildéia Otoni Ribeiro	Titular	Moviento Reage Goiânia
Jorge Martins Espechit	Titular	Fundação Zoobotânica
José Liberato de Sá Moraes	Titular	Secretaria de Administração Regional Nordeste
Karinne de Matos Superbi	Suplente	Refrigerantes Minas Gerais – Ltda Coca Cola
Laura Vasconcelos Oliveira	Titular	UFMG
Leandro Martins Braga	Suplente	Secretaria de Administração Regional Municipal Norte
Lindaura Rosa dos Santos	Suplente	ASSUFEMG
Mônica de Oliveira Franco Latorre	Suplente	Mônica de Oliveira Franco Latorre
Sergio Myssior	Suplente	Instituto de Arquitetos do Brasil – IAB MG
Tarcísio Márcio Magalhães Pinheiro	Titular	Instituto Guaicuy SOS Rio das Velhas
Vinícius Alexandre Barroso dos Santos	Titular	Shopping Estação BH

Pauta:	1. 14h às 14h20: Aprovação da ata; 2. 14h20 às 14h40: Informes; 3. 14h40 às 15h20: Atualização do Plano Diretor de Recursos Hídricos da bacia do Rio das Velhas; 4. 15h20 às 16h00: Envolvimento nas atividades do “Deixem o Onça Beber Água Limpa” – Pré-evento; 5. 16h00 às 16h30: Propostas e encaminhamentos.

Gravação	Resumo dos assuntos tratados	Encaminhamentos/OBS	Responsável
1. Aprovação da ata de reunião ordinária (16/12/2014)			
00:00:00-00:15:03	Os conselheiros aprovaram a ata sem alterações.	----------	----------
2.Informes			
00:15:00-01:05:47	Izabella Resende informa os presentes a possibilidade de marcar uma reunião com o vereador de Belo Horizonte Professor Wendel para discutir a construção de um Projeto de Lei para preservação de nascentes. Eugenia Soares relata que há uma reunião marcada (24/03) com o vereador Leonardo Matos para dabater o Projeto das Aguas.	1. Mobilizar os demais vereadores da câmara que tem interesse em discutir as questões hídricas para ser formada uma frente parlamentar.	Ricardo Zeferino entrar em contato com o vereador Preto do Sacolão. Itamar de Paula entrar em contato com Gilson Reis. Eugênia Soares enviar o projeto que está sendo discutido junto ao vereador Leoanardo Matos.

01:05:47-01:38:44	Magali Ferraz explica a atual situação da "Mata do Planalto", a qual vem sofrendo pressões imobiliárias, cuja etapa do empreendimento já possue licença prévia. Márcio Lima chama atenção para o estudo do Macrozoneamento Metropolitano que pode prevê intervenções em áreas e, sendo assim, o movimento precisa agir considerando tais possibilidades para Região Metropolitada de Belo Horizonte (RMBH)	2. Encaminhar um ofício para o COMAM e MP, a fim de destacar a importância desta mata e os impactos do empreendimento. 3. Verificar a possibilidade de fazer um mobilização na semana da Água com o objetivo de conscientizar as pessoas da importância da "Mata do Planalto" na conservação da água para RMBH. 4. Convidar um integrante da equipe do Macrozoneamento Metropolitano, com o intuito de discutir o conteúdo do estudo.	Equipe de Mobilização e Maurílio Soares, representante do Movimento no Subcomitê. Equipe de mobilização. Equipe de mobilização.
3. Envolvimento nas atividades do "Deixem o Onça Beber Água Limpa" – Pré-evento			
01:38:44-02:14:00	Itamar Santos realiza uma breve apresentação e explica cada etapa da elaboração do evento "Deixem o Onça Beber Água Limpa.	5. Os conselheiros definem como o Subcomitê irá participar dos grupos de trabalho da organização do evento, principalemtne considerando as ações de educação e comunicação nas nas escolas. Atualmente integram este grupo: Marluce, Majô, Ricardo, Marcio Lima.	Na proxima reunião apresentar a organização do grupo e seus desdobramentos.
Propostas e encaminhamentos			
02:14:00-02:19:00	Lindaura Rosa dos Santos, representante da ASSUFEMG, afirmou em reuniões anteriores que gostaria de continuar frequentando as reuniões ordinárias como participantes e não mais como conselheira. Maurílio Soare, representante da Associação Comunitária do Planalto e Adjacências – ACPAD, solicitou entrar na composição do SCBH Ribeirão Onça, ocupando essa vaga em aberto. Os conselheiros aprovaram a alteração. Luciana Gomes explica a situação do projeto de retavilização do Córrego Tamboril. A conselheira relata que há algumas pedências em relação a execução da obra, assim, ela recomenda o envio de um ofício, afim de consultar o conteúdo do projeto.	6. Enviar a carta de indicação ao CBH Rio das Velhas com os dados do conselheiro que irá representar a Associação Comunitária do Planalto e Adjacências – ACPAD. Encaminhar o ofício à SUDECAP, a fim de obter o projeto.	Maurílio Soares A conselheira Luciana Gomes irá elaborar o ofício e apresentará na próxima reunião os demais conselheiros.
Responsável pelo registro:	Politácito Santos- Equipe de Mobilização do CBH Rio das Velhas.		

SUBCOMITÊ DA BACIA HIDROGRÁFICA DO RIBEIRÃO ONÇA - SCBH Ribeirão Onça
(Vinculado ao CBH Rio das Velhas)

LISTA DE PRESENÇA - REUNIÃO ORDINÁRIA
LOCAL: COMUPRA – Belo Horizonte
24 de Fevereiro de 2015, às 14 horas

SOCIEDADE CIVIL

TITULARES

	NOME	ENTIDADE	TELEFONE / EMAIL	ASSINATURA
1	Carla Wstane de Souza Moreira	UNI BH	3567-0579 / 9688-2576 carlawstane@gmail.com	
2	Luciana da Silva Gomes	Paróquia São Francisco Xavier	8744-7267 ecollu@hotmail.com	
3	Maria Luisa Lelis Moreira	COMUPRA	8826-4349 mllmmalu@hotmail.com	
4	Tarcísio Márcio Magalhães Pinheiro	Instituo Guaicuy SOS Rio das Velhas	3409-9818	
5	Ildéia Otoni Ribeiro	Movimento Reage Goiânia	3436-4158 / 8555-7942 movimento.reagegoiania@gmail.com	
6	Carlos Alberto Ferreira da Silva	Associação do Bairro Colorado - Contagem	9973-8306 abcolorado@oi.com.br	

SUPLENTES

1	Sergio Myssior	Instituto de Arquitetos do Brasil - IAB MG	2555-0880 / 8866-0880 smyssion@gmail.com / cbn.sergio@gmail.com	
2	Lindaura Rosa dos Santos	ASSUFEMG	8807-3407 lindaurarosa@hotmail.com	
3	Dalva Maria Lara Corrêa Dias	Núcleo Integrado Cascatinha	9968-2244 dalvalara@gmail.com	
4	Artur Celso Filho	Consórcio de Recuperação da Lagoa da Pampulha	3277.7419/9906-7208	
5	Maria José Zeferino Vieira	Igreja Nossa Senhora da Paz	3433.1019 / 9636.32.87 majozeferino@yahoo.com.br	
6	Andreza Bueno	Associação Mineira de Eng. Ambiental (AMEA)	9649-4986 andrezzabueno@gmail.com	

SUBCOMITÊ DA BACIA HIDROGRÁFICA DO RIBEIRÃO ONÇA - SCBH Ribeirão Onça
(Vinculado ao CBH-Velhas)

LISTA DE PRESENÇA - REUNIÃO ORDINÁRIA
LOCAL: COMUPRA – Belo Horizonte
24 de Fevereiro de 2015, às 14 horas.

USUÁRIOS				
TITULARES				
	NOME	ENTIDADE	TELEFONE / EMAIL	ASSINATURA
1	Marluce Nogueira Quaresma	COPASA/BH	3250-2818 dtlesac@copasa.com.br / marluce.nogueira@copasa.com.br	
2	Daniel Sergio de Jesus	COPASA/Contagem	3250.3016/9952-4277 daniel.jesus@copasa.com.br	
3	Fernando Batista de Andrade	Horizonte Têxtil Ltda	2122.7000 / 7044 engenharia@horizontetextil.com.br/ meioambiente@horizontetextil.com.br	
4	Vinícius Alexandre Barroso dos Santos	Shopping Estação BH	3118-9936 / 9533-0863 vinicius.santos@brmallsadm.com.br	
5	Gina Mantila	CEASA	3399.2030 / 3393.3403 cma@ceasaminas.com.br	
6	Paulo Vicente Rodrigues	Indústria de Refrigerantes Mate Couro S. A.	paulovicen@yahoo.com.br 3303-1428 / 96255652	
SUPLENTES				
1				
2	Gaby Almeida Costa	COPASA/Contagem	3250.3016/9952-4277 gaby.costa@copasa.com.br / gabylcosta@gmail.com	
3				
4				
5				
6	Karinne de Matos Superbi	Refrigerantes Minas Gerais Ltda – Coca-Cola	3469-7559 karine.superbi@kof.com.mx	

SUBCOMITÊ DA BACIA HIDROGRÁFICA DO RIBEIRÃO ONÇA - SCBH Ribeirão Onça
(Vinculado ao CBH-Velhas)

LISTA DE PRESENÇA - REUNIÃO ORDINÁRIA
LOCAL: COMUPRA – Belo Horizonte
24 de Fevereiro de 2015, às 14 horas

PODER PÚBLICO				
TITULARES				
	NOME	**ENTIDADE**	**TELEFONE /EMAIL**	**ASSINATURA**
1	Ivayr Nunes Soalheiro	Secretaria Municipal de Meio Ambiente de Contagem	3391-9349 / 8835-3294 sema@contagem.mg.gov.br	
2	Jorge Martins Espeschit	Fundação Zoobotânica	3277-7252 / 8867-3102 jorge@pbh.gov.br	
3	Laura Vasconcelos Oliveira	UFMG	3409-4377 lauraufmgbio@gmail.com	
4	Diogo Cesar Pereira	Superintendência de Limpeza Urbana – SLU/BH	3277.7339 / 8981-1655 diogocesar.p@pbh.gov.br	
4	José Liberato de Sá Moraes	Secretaria de Administração Regional Municipal Nordeste	3246-9531 / 9976-6201 liberato@pbh.gov.br / dipeira@ilrt.com.br	
6	Rui Lara de Assis	Gerência Regional de Licenciamento Urbanístico Venda Nova – GELURB-VN	3277-5458 / 9929-2523 rui@pbh.gov.br	
SUPLENTES				
1	Carlos Henrique Ramos Mello Filho	Secretaria Municipal de Meio Ambiente de Contagem	3390-5831 / 9770-1388 carloshenrique_redemat@yahoo.com.br	
2	Mônica de Oliveira Franco Latorre	Secretaria de Administração Regional Municipal Nordeste	32777479 gelurbne@pbh.gov.br	
3				
4	Rosângela Durso	Secretaria Municipal de Saúde de Belo Horizonte	9958.1765	
5	Flávia Cerávolo Silva	Secretaria de Administração Regional Municipal Pampulha	3277.85.38 / 9952-7025 ceravolo@pbh.gov.br	
6	Leandro Martins Braga	Secretaria de Administração Regional Municipal Norte - SARMU N	8843-2097 sarmun@pbh.gov.br	

SUBCOMITÊ DA BACIA HIDROGRÁFICA DO RIBEIRÃO ONÇA – SCBH RIBEIRÃO ONÇA
(VINCULADO AO CBH RIO DAS VELHAS)

LISTA DE PRESENÇA DE CONVIDADOS - REUNIÃO ORDINÁRIA
LOCAL: COMUPRA – Belo Horizonte
24 de Fevereiro de 2015, às 14 horas.

	NOME	ENTIDADE	TEL/FAX/CEL	E-MAIL (letra de forma)
1	[illegible]	SLU/PBH	3277.9352	[illegible]@pbh.gov
2	Ivana Gomes	SLU / PBH	3277 93 64	ivana.gomes@pbh.gov.br
3	PEDRO LUIZ DE OLIVEIRA	PROSSEBEMA EE PADRE MATTOS	3473 5519	PEDOROY@YAHOO.COM.BR
4	Luciana Gomes	SCBH Onça	87447267	ecollu@hotmail.com
5	Mª José Leferino Vieira	SCBH Rib. Onça	3433-1019 9636-3287	magozeferino@yahoo.com.br
6	Marluce Nogueira Quaresma	COPASA / DTLÉ	3250-2818	marluceminas@gmail.com
7	Paulo Vicente Rodrigues	Mote Couro S.A	9809.8330.	paulovicen@yahoo.com.br.
8	Marcio Lima	SUMA/ProPam	3277-7422	lima.marcio@pbh.gov.br.
9	Juliana Roela Saraiva	Assert / COPASA	9894-9811	juliana.assert@yahoo.com.br
10	ARTUR CELSO FILHO	Cons. Pampulha	3277.7422	contata@aguasdapampulha.org
11	CARLOS ALBERTO F. DA SILVA	ASSOC. B. COLORADO NUCLEO JOÃO GOMES CARDOSO	99738306	abcolorado@oi.com.br.
12	MAURILIO SOARES DE MAGALHÃES JUNIOR	ACPD	99937472/86261475	mauriliosdemjunior@yahoo.com.br
13	Eugenia Soares	Andemas ~~Eugenia~~	8770 7232	eugeniasoares2009@gmail.com
14	Magali Ferraz Trindade	ACEPAD	96716409	magaliferraztrindade@gmail.com.
15	[illegible] Lara de Assis	GELURB.VN	32775458	rui@pbh.gov.br
16	Mauricio Cassim	MDC - CONTAGEM / SUBCOMITÊ ARRUDAS	9293.0624	Mauriciocassim@bol.com.br

SUBCOMITÊ DA BACIA HIDROGRÁFICA DO RIBEIRÃO ONÇA – SCBH RIBEIRÃO ONÇA
(VINCULADO AO CBH RIO DAS VELHAS)

LISTA DE PRESENÇA DE CONVIDADOS - REUNIÃO ORDINÁRIA
LOCAL: COMUPRA – Belo Horizonte
24 de Fevereiro de 2015, às 14 horas.

	NOME	ENTIDADE	TEL/FAX/CEL	E-MAIL (letra de forma)
17	ITAMAR DE PAULA SANTOS	COMUPRA	9928 9847	ITAMAR@COMUPRA.ORG.BR
18	Jessica Vieira	Colégio Metrópole	97046223	jessicamaioambiente.santos@Gmail.com
19	Rafaela Rodrigues	Colégio Metrópole	8676-4278	rafaelacardinac@Hotmail.com
20	Hélton Miranda	Colégio Metrópole	9998 0033	heltonmiranda@live.com
21	Politácito R. Santos	Equipe de Mobilização-Velhas	3222-8350	politacito@CBHvelhas.org.br
22	José Eustáquio dos Santos		3375-0672	
23	Ricardo de Angelis	COMPRA	34931520	
24	Fabiane Custodio	comupra	88487229	faabysouza22@hotmail.com
25				
26				
27				
28				
29				
30				
31				
32				

ATIVIDADES E REGISTROS

SCBH RIO PARAÚNA

ATIVIDADES E REGISTROS

SCBH RIO TAQUARAÇU

Ofício n°001/2015/SCBH RIO TAQUARAÇU

Belo Horizonte, 06 de março de 2015**.**

Ref.: 44ª Reunião ordinária do Subcomitê Rio Taquaraçu

Prezado (a) Senhor (a),
Em continuidade às atividades do Subcomitê da Bacia Hidrográfica do Rio Taquaraçu para o ano de 2015, gostaríamos de convidá-lo (a) para a 44ª reunião ordinária que será realizada no **dia 13 (sexta feira) de março de 2015, Câmara de Vereadores Município de Nova União, localizado na Av. José Afonso Fernandes, Nº 825, Centro, Município de Nova União, com início às 9h.**

Pauta
Recepção de Conselheiros e Convidados.
Aprovação ata da 43ª reunião ordinária realizada no dia 12/12. (em anexo);
1.0- Informes:

1.1. Continuidade de produção de mudas - Viveiro Langsdorff, reunião Arcelor Mittal / SCBH Rio Taquaraçu;
1.2. Condicionantes - “Duplicação BR 381”;
1.3. Plano Diretor de Recursos Hídricos Bacia do Rio das Velhas;

2.0. Adequação do plano de mobilização para o ano de 2015, projeto hidroambiental. (Apresentação Terezinha de Sousa);

3.0. Status execução recuperações ambientais (cercamento, plantio etc.) de todas as áreas. Mobilização dos produtores rurais contemplados para adesão ao projeto "Recomposição de Matas Ciliares e Manutenção Florestal". (Apresentação Alessandro Vanini);

4.0. Status proposta de captação de água da bacia do rio taquaraçu, captações de água já existente na bacia, vazões previstas para captação, adesão a campanha de racionamento. (Apresentação COPASA **a confirmar**);

5.0. Encaminhamentos e encerramento.

Quaisquer informações complementares e a confirmação de sua presença ou representante poderão ser feitas através dos telefones (31) 3222-8350, ou por meio dos endereços eletrônicos: derza.nogueira@cbhvelhas.org.br ou gisele.fernandes@cbhvelhas.org.br.

Certo de contarmos com a sua inestimável participação, subscrevo-me.

Atenciosamente,

Mariana Morales
Coordenadora Geral SCBH Rio Taquaraçu

REGISTRO DE REUNIÃO

Objeto:	Reunião Ordinária do SCBH Rio Taquaraçu

Reunião n°	44ª/2015	Próxima reunião:	45ª/2015
Data:	13/03/2015	Data:	10/04/2015
Horário:	9h00	Horário	9h00
Local:	Município de Nova União	Local:	Distrito de Roças Novas

Entidades presentes:

Nomes:	Representação:	Entidade:
Walter Caetano	Titular	União Agropecuária Ind Com Import Expor de Bebidas
Pedro Repolês	Titular	Secretaria Mun Meio Amb. Agric. Nova União
Matildes Lara	Titular	Prefeitura Taquaraçu
Ricardo Costa Carvalho	Titular	Copasa
Roberto Barbosa	Titular	Arcellor Mittal
Mariana Morales	Titular	Instituto Pe de Urucum
Carlos Magalhaes	Titular	Assoc. Comunitária de Roças Novas
Derza Aparecida Costa Nogueira	Titular	Instituto Guaicuy
Gisele Fernandes de Sales Barbosa	Convidado(a)	Equipe de mobilização CBH Velhas
Lidiane Cristina M. Dias	Convidado(a)	Escola M. Nova Aparecida
Rosangela Aparecida Costa	Convidado(a)	Escola M. Nova Aparecida
Terezinha M. de Souza	Convidado(a)	GOS Florestal
Angelo Giovani Vieira	Convidado(a)	GOS Florestal
Alessandro Vanini	Convidado(a)	GOS Florestal
Flavia A. Barros	Convidado(a)	Câmara Municipal Taquaraçu de Minas
Nilton F. Almeida	Convidado(a)	Câmara Municipal Taquaraçu de Minas
Isabela Cristina Assunção	Convidado(a)	Escola E. Nova Aparecida

Entidades ausentes

Nomes:		
Bruna Raquel Cruz	Titular	Sec Meio Ambiente Taquaraçu de Minas
Diermerson Neves Porto	Titular	SAAE Município de Caeté
Hamilton Nunes	Titular	EBQ
Hugo S. Gouveia	Titular	Secretaria Mun. Meio Ambiente de Caeté
Ademir Martins Bento	Titular	MACACA
Gisele Maria dos Santos	Titular	Sec. Educação Taquaraçu de Minas
Tarcísio de Paula Cardoso	Titular	ACOMCHAMA
Carmelita	Suplente	Centro Novo Horizonte

Pauta:	Aprovação ata da 43ª reunião ordinária realizada no dia 12/12/2014 (em anexo); **1.0**- Informes: **1.1**. Continuidade de produção de mudas - Viveiro Langsdorff, reunião Arcelor Mittal / SCBH Rio Taquaraçu; **1.2**. Condicionantes - "Duplicação BR 381"; **1.3**. Plano Diretor de Recursos Hídricos Bacia do Rio das Velhas; **2.0**. Adequação do plano de mobilização para o ano de 2015, projeto hidroambiental. (Apresentação Terezinha de Sousa); **3.0**. Status execução recuperações ambientais (cercamento, plantio etc.) de todas as áreas. Mobilização dos produtores rurais contemplados para adesão ao projeto "Recomposição de Matas Ciliares e Manutenção Florestal". (Apresentação Alessandro Vanini); **4.0**. Status proposta de captação de água da bacia do rio taquaraçu, captações de água já existente na bacia, vazões previstas para captação, adesão a campanha de racionamento. (Apresentação COPASA); **5.0**. Encaminhamentos e encerramento.

Gravação	Resumo dos assuntos tratados/ Encaminhamentos/OBS	Responsável
00:06:47 00:07:00	Aprovação ata da 43ª reunião ordinária realizada no dia 12/12/2014	Conselheiros presentes
1.0- Informes: **1.1**. Continuidade de produção de mudas - Viveiro Langsdorff, reunião Arcelor Mittal / SCBH Rio Taquaraçu; **1.2**. Condicionantes - "Duplicação BR 381"; **1.3**. Plano Diretor de Recursos Hídricos Bacia do Rio das Velhas;		
00:07:01 00:21:20	A Sra. Mariana Morales inicia informando sobre a reunião que foi realizada junto a Arcelor Mittal no dia 02/03/2015, foi exposto o termino do convênio com a Seqtra e a necessidade de se obter novas parcerias para manter o viveiro. Aborda também a renovação do contrato por mais um ano com a Arcelor Mittal e a proposta de continuar com o viveiro Langsdorff no município de Taquaraçu de Minas, com o intuito de manter o atendimento aos pequenos produtores com doação de mudas e venda para projetos. O próximo objetivo é expandir o viveiro para o a sede da Arcelor Mittal em Sabará, viabilizando uma maior divulgação e visibilidade ao viveiro, visto que no município de Taquaraçu de Minas o acesso é bastante restrito. A Sra. Mariana Morales esclarece que a Arcelor Mittal não dispõe de verba para investimento, apenas disponibilizou o local para a expansão do viveiro, sendo assim haverá a busca de recursos e parcerias para manter o viveiro e será feito um fundo de investimento para promover a construção e viabilização do Centro de Educação Ambiental e manutenção da nova instalação. Avalia-se a possibilidade de escrever um projeto e inseri-lo no FHIDRO, com o intuito de se auxiliar na busca de recurso e parceria para o viveiro. A Sra. Mariana Morales solicita auxilio dos conselheiros para divulgação e busca de parcerias para o viveiro, é citada também a parceria entre os subcomitês RioTaquaraçu e Carste. É abordada a temática das condicionantes de duplicação BR 381, onde foram apresentadas pela ECB uma serie de condicionantes, porem algumas não se encaixam com o Comitê, permitindo apenas um apoio nos trabalhos. Como existe a condicionante da criação de um viveiro de mudas dentro do trecho, já ocorre uma aproximação com a Skill e o DNIT, com o intuito de viabilizar uma parceria com o viveiro e se produzir mudas para disponibilizar a eles. A Sra. Derza Nogueira comenta sobre as audiências públicas que ocorreram com o objetivo de aprovação do PDRH, convida os participantes da reunião a realizarem a leitura do plano de recursos hídricos de Taquaraçu no site, visando conhecer melhor o que foi proposto para a bacia.	
2.0. Adequação do plano de mobilização para o ano de 2015, projeto hidroambiental. (Apresentação Terezinha de Sousa);		
00:21:22 01:25:25	A Sra. Mariana Morales inicia o assunto apresentando a nova mobilizadora social e o objetivo traçado para prosseguimento da mobilização social nas escolas do projeto hidroambiental. A Sra Terezinha de Souza, mobilizadora social da empresa GOS florestal, responsável pela execução do projeto hidroambiental na bacia do Taquaraçu	

	apresenta o cronograma com o plano de ações até o mês de setembro/2015. A Sra. Terezinha Souza solicita aprovação do cronograma pelo subcomitê e expõe a programação, informa que nos meses de janeiro e fevereiro realizou visitas aos produtores e como as aulas ainda não haviam começado não houve efetividade nas ações estudantis, para o mês de março. Informa que haverá uma programação especial na semana da água, sendo promovidas atividades diferenciadas nas escolas, como plantio de mudas, palestras, concurso de cartilhas e integração de escolas que não pertenciam ao projeto, mas que devido ao interesse foram inseridos nas programações que foram propostas. A Sra. Derza Nogueira solicita a programação das atividades que serão desenvolvidas na semana da água para conhecimento dos conselheiros e convidados presentes. A Sra. Mariana Morales propõe que sejam definidos as datas, temas e locais dos eventos que ocorrerão no decorrer do cronograma proposto. A Sra. Derza Nogueira, o Sr. Alessandro Vanini e a Sra. Mariana Morales discutem sobre a efetividade da participação dos produtores que não estão envolvidos no projeto, visto que no município de Nova União já houve uma adesão de maneira proveitosa e frisam a necessidade de uma mobilização efetiva e concreta, visando uma maior adesão de todos. No mês de abril será dado prosseguimento no processo de realização do concurso de cartilha. Sendo proposta a realização do Dia de campo em Taquaraçu de Minas, com o tema “Barraginhas, controle de erosão e produção de água”, no dia 30 de maio, quanto ao local fica a cargo da Sra. Terezinha Souza verificar. Para o mês de junho é proposto o suporte na elaboração das cartilhas; Ocorrerão atividades educativas em atenção ao Dia Mundial do Meio Ambiente (05 de junho); e apresentação dos resultados parciais do trabalho em reunião ordinária do SCBH do Rio Taquaraçu; Em julho a realização do seminário no município de Caeté, o tema a ser desenvolvido pelo subcomitê e suporte na elaboração das cartilhas; Em agosto avaliação das cartilhas e desmobilização; Em setembro o resultado do concurso de cartilhas, reunião publica (19 de setembro (a verificar), em nova União e encerrando-se os trabalhos). A Sra. Mariana Morales informa que é necessário um maior envolvimento das escolas, visto que muitos professores não possuem ciência do projeto e podendo haver também certa resistência por parte da diretoria, sendo necessária intervenção do Subcomitê.	
3.0. Status execução recuperações ambientais (cercamento, plantio etc.) de todas as áreas. Mobilização dos produtores rurais contemplados para adesão ao projeto "Recomposição de Matas Ciliares e Manutenção Florestal". (Apresentação Alessandro Vanini);		
01:28:41 02:43:44	Sr. Alessandro Vanini informa que apresentará um levantamento do andamento do projeto de maneira geral para que seja compreendido como esta sendo desenvolvido o projeto pela empresa. Mesmo com os problemas ocorridos no inicio dos anos, desde o inicio do projeto com a falta de chuva, ocorreu à normalização da evolução do projeto com as chuvas dos meses de fevereiro e março de 2015. O mesmo informa que são 133 hectares previstos para plantio, tendo 104 hectares plantados e 21 hectares ainda em plantio, ficando em aberto 8 hectares, sendo realizado a verificação do interesse de novos produtores. Quanto ao cercamento dos três municípios, apenas em Caeté existe a pendência de 2 propriedades, que estão sendo realizadas e com previsão para o termino no final de março. A propriedade do Sr.Ricardo necessita de cercamento e plantio e como foi vendido o local o novo proprietário o Sr. Juarez faz-se necessário o contato e envolvimento para que não ocorra o loteamento/chacreamento do terreno, entendendo-se que o mesmo mostra resistência ao projeto. A construção dos aceiros foi realizada nas áreas de risco de incêndio, no alto das serras, sendo realizado o mapeamento juntamente ao ICMBio. Quanto às voçorocas, a ideia inicial seria de curva de nível, porém foram feitas barraginhas associadas a estas curvas de nível, estruturas em paliçadas de madeira de eucalipto, visando cortar o escoamento da água, juntamente com o bioredentor e a inserção de gramíneas para cobrir o solo	

	(esta sendo feito novamente a semeadura). A Sra. Derza Nogueira expõe a dúvida na manutenção florestal e replantio. O Sr. Alessandro Vanini informa que o replantio está sendo finalizado. A Sra. Derza informa que o plantio e cercamento esta com um ano de atraso, visto que a previsão era para março de 2014 e a execução de um ano e meio de manutenção após o plantio, mas com este atraso não esta sendo cumprido o que foi proposto no contrato, a mesma questiona se a GOS florestal dará alguma garantia do serviço, mesmo com o arrocho do prazo e ressalva a priorização da execução do cronograma. O Sr. Alessandro Vanini afirma que o contrato será até setembro, sendo dada a manutenção até o termino do contrato. A Sra. Mariana Morales informa sobre a solicitação realizada na reunião junto a AGB peixe vivo, onde o objetivo principal é o ajustamento do cronograma do tempo de manutenção das áreas atendidas pelo projeto, visto que o atraso no plantio, replantio e cercamento prejudica o que foi acordado no inicio do projeto. O Sr. Alexandro Vanini relata que o contrato é de manutenção e plantio e que por isso não se responsabiliza pelos atrasos, visto que foi por motivo de causa natural. A Sra. Derza Nogueira afirma que para o cercamento não precisa de chuva e questiona o atraso deste processo, questiona os motivos da empresa não ter realizado o plantio após a implantação das cercas, tornando improcedente a justificativa dada. Observou-se ainda que com o plantio fora de época e a não realização do cercamento na data acordada no contrato, houve o pisoteio do gado nas áreas onde se plantou e com isso a perda das mudas. Foi frisada a solicitação do SCBH Taquaraçu de mais um ano de manutenção a cargo da GOS florestal. O Sr. Alexandre Vanini e Mariana Morales propõe que seja realizado uma reunião entre o SCBH Taquaraçu, AGB Peixe Vivo, CTPC e GOS florestal, visando um melhor entendimento do ato convocatório. O Sr. Ricardo Carvalho e o Sr. Walter Caetano se recordam do que foi discutido anteriormente entre os conselheiros do Subcomitê e posteriormente em reunião realizada junto a AGB Peixe Vivo, ressalta a legislação vigente para execução do contrato e esclarece que deve ser exposto quem assinou o contrato, o que foi acordado, quem fiscaliza e quem foi conivente com o que esta sendo realizado e citam o termo aditivo que deve ser aderido ao contrato. A Sra. Mariana Morales esclarece que o que cabe discussão é a manutenção do projeto e ressalta a importância da reunião para o andamento do projeto.	
4.0. Status proposta de captação de água da bacia do rio taquaraçu, captações de água já existente na bacia, vazões previstas para captação, adesão a campanha de racionamento. (Apresentação COPASA);		
02:44:15 02:49:11	O Sr. Ricardo informa que foi encaminhada a demanda a superintendência da COPASA, porem ainda não obteve um retorno, devido à reunião que ocorreria no dia 16 de março de 2015, no Conselho Estadual de Recursos Hídricos, sendo assim o posicionamento só seria repassado após este evento. A Sra. Derza Nogueira questiona sobre o repasse de 0,5% do valor da arrecadação e pede que seja acrescentando este tópico na apresentação da COPASA.	
5.0. Encaminhamentos e encerramento.		
	• Escolher tema do seminário que será realizado em julho, no Município de Caeté; • Organizar visita à propriedade do Sr. Juarez; • Agendamento reunião GOS florestal, CTPC, AGB Peixe Vivo e SCBH Taquaraçu (entre 22/04 à 27/04) - “ajustamento do contrato”;	
Responsável pelo registro:	Gisele Sales - Equipe de Mobilização do CBH Rio das Velhas	

Subcomitê da Bacia Hidrográfica do Rio Taquaraçu

CBH Rio das Velhas

SUBCOMITÊ DA BACIA HIDROGRÁFICA DO TAQUARAÇU
SCBH Taquaraçu (Vinculado ao CBH-Velhas)

44º Reunião ordinária - LISTA DE PRESENÇA - Data: 13/03/2015
LOCAL: Municipio de Nova União

Nº	Nome	Entidade	Email	Telefone	
		Membros do Poder Público			
		TITULAR			
1	Hugo S. Gouveia OK	Secretaria Municipal de Meio Ambiente de Caeté	hugosavio2009@hotmail.com	31 - 36513223/97704861	
2	Matildes Lara X	Mobilizadora Prefeitura Taquaraçu de Minas	ios@iosconstrucao.com.br	31- 87768725	
3	Pedro Repolês OK	Secretaria Municipal de Meio Ambiente e Agricultura de Nova União	obras.pmnovauniao@hotmail.com	31 - 84764464	
4	Gisele Maria dos Santos OK	Secretaria Municipal de Educação de Taquaraçu de Minas	gmsantos@yahoo.com.br	31 - 84616664	
5	Bruna Raquel Cruz OK	Secretaria Mun. Meio Ambiente Taq.Minas	agromeioambiente@gmail.com	31 - 99692512/36841230	
		Membros Usuários			
		TITULAR			
1	Ricardo Costa Carvalho ?	COPASA	ricardo.carvalho@copasa.com.br	3649.60.74 (75) 9954.46.05	
2	Roberto Barbosa Representante	Arcelor Mittal	roberto.barbosa@arcelormittal.com.br	3.136.791.336	
3	Hamilton Nunes Email	EBQ - Empresa Brasileira de Quartzo	hamilton.nunes@ebq.com.br	38-84264909 31 - 30366262/36843019	
4	Walter Caetano OK	União Agropecuária Indústria Comércio Importação Exportação de Bebidas	cachacagermana@hotmail.com	31- 83995007	
5	Diermeson Neves Porto ?	SAAE - CAETE	ADMINISTRACAO@SAAECAETE.COM.BR diemersonporto@yahoo.com.br	313651.51.00/8418.5365	
		SUPLENTES			
1					
		Membros Sociedade Civil			
		TITULAR			
1	Derza Aparecida Costa Nogueira OK	Instituto Guaicuy	derza.cbhriodasvelhas@gmail.com	31 9797.50.55	
2	Tarcísio de Paula Cardoso CTOC	ACOMCHAMA	tapaucar@yahoo.com.br	3474-7442/9612.2232	
3	Ademir Martins Bento ?	MACACA	ademirmb@yahoo.com.br	3651.36.89 9104.77.46	
4	Mariana Morales	Instituto Pé de Urucum	maripaubrasil@gmail.com	31 92140061	
5	Carlos Magalhães OK	Associação Comunitária Roças Novas	edmeiapessoa@yahoo.com.br	31 3652.12.30	
		SUPLENTES			
1	Carmelita ?	Centro Novo Horizonte		31 9662.33.94	

Subcomitê da Bacia Hidrográfica do Rio Taquaraçu

CBH Rio das Velhas

LISTA DE PRESENÇA-CONVIDADOS

44ª REUNIÃO ORDINÁRIA DO SUBCOMITÊ DA BACIA HIDROGRÁFICA RIO TAQUARAÇU

(VINCULADO AO CBH RIO DAS VELHAS)

CÂMARA DE VEREADORES, AV. JOSE AFONSO FERNANDES, Nº 6 /Município de Nova União

	NOME	ENTIDADE	TELEFONE	E-MAIL
1	Lidiane Cristina M. Dias	Escola M. Nova Aparecida	96943797	lidianecmdias@gmail.com
2	Rosimeire Aparecida Costa	Escola M. Nova Aparecida	75033078	-
3	Terezinha Mª de Sousa	GOS Florestal	(35) 9967-4056	tmsgosflorestal@gmail.com
4	Angelo Giovani Vieira	GOS Florestal	(31) 9163 2471	gosflorestal@uol.com.br
5	ALESSANDRO VANJINI	GOS FLORESTAL	(31)8492-3210	GOSFLORESTAL@UOL.COM.BR
6	Flavia A. Barros Cruz	Camara Municipal	(31) 97231343	FlaviaaCruz@yahoo.com.br
7	Nilton L Almeida	CAMARA MUNICIPAL	99199504	
8	Isabela Cristina Assunção de Araújo	E.E. "Nova Aparecida"	3685-6130	belinhaassuncao19@gmail.com
9				
10				
11				
12				
13				
14				
15				

ATIVIDADES E REGISTROS

SCBH NASCENTES

SCBH NASCENTES

(Vinculado ao CBH Rio das Velhas)

Ofício N° 01/2015 – SCBH Nascentes

Ouro Preto, 30 de janeiro de 2015.

Ref.: 5° Reunião Ordinária do SCBH Nascentes

Prezado(a) Senhor(a),

Em continuidade às atividades desenvolvidas pelo SCBH Nascentes, convidamos para a 5° Reunião Ordinária que será realizada no dia **06 de fevereiro de 2015** (sexta-feira), no Auditório da Biblioteca do **Instituto Federal de Minas Gerais** – Campus Ouro Preto (antigo CEFET), localizado na Rua Pandiá Calógeras, 898, Bairro Bauxita – Ouro Preto/ Minas Gerais, **com início às 09h.**

Pauta:

09h00 às 09h15 – Recepção dos(as) Conselheiros(as) e Convidados(as)/ Café;
09h15 às 09h30 – Discussão e aprovação da ata: 05/12/2014 (em anexo);
09h30 às 10h00 – Informes:

- Status do Plano Municipal de Saneamento Básico de Ouro Preto: SEMAE Ouro Preto e Secretaria Municipal de Ouro Preto.

10h00 às 11h00 – Discussão da Minuta do Termo de Referência do Projeto Hidroambiental do SCBH Nascentes (em anexo);
11h00 às 12h00 – Apresentação da situação e de propostas de projetos para as Sub-Bacias do Córrego do Afogador e do Córrego do Andaime (Ronald Guerra e Carlos Lucchi);
12h00 às 12h15 – Discussões, encaminhamentos, outros.

Quaisquer informações complementares e a confirmação de sua presença ou representante poderão ser realizadas através do telefone (31) 3222 8350 ou por meio do endereço eletrônico fernanda.oliveira@cbhvelhas.org.br.

Certo de contarmos com a sua inestimável participação, subscrevo-me.

Atenciosamente,

Ronald de Carvalho Guerra

Coordenador Geral do SCBH Nascentes

Registro de Reunião – SCBH Nascentes

Objeto:	5° Reunião Ordinária do SCBH Nascentes		
Reunião N°:	001/2015	Próxima reunião:	002/2015
Data:	06/02/2015	Data:	06/03/2015
Horário:	09h00	Horário	09h00
Local:	IFMG – Ouro Preto	Local:	IFMG – Ouro Preto

Conselheiros(as)/ Entidades presentes:		
Nomes:	Representação:	Entidade:
Ronald de Carvalho Guerra	Titular	Associação Quadrilátero das Águas
Wilson José Guerra	Titular	Fundação Gorceix
Maria das Graças de Melo Ferreira	Titular	APAOP
Jurandir José dos Santos	Suplente	ONG Brigada 1
Carlos Lucchi Rocha	Suplente	Ass. Com. Artesões e Agricultores de Maciel
Marina Caldeira Torucci	Titular	SEMAE – Ouro Preto
Rayssa G. de Souza	Suplente	Jaguar Mining
Carlos Eduardo da Silva	Suplente	Rodol
Renato Júnior Constâncio	Suplente	CEMIG
Penha Aparecida Vicente	Titular	Secretaria de Meio Ambiente de Ouro Preto
Alberto Vieira de Melo Matos	Titular	Instituto Estadual de Florestas
Dalila Caetano	Convidada	SEMAE – Ouro Preto
Renato Crispiniano	Convidado	Comunicação CBH Rio das Velhas
Marcelo Silveira	Convidado	Comunicação CBH Rio das Velhas
Alessandra Contâncio	Convidada	Convidada da CEMIG
Flávio Andrade	Convidado	Secretário de Governo de Ouro Preto
Amanda Amorim	Convidada	Equipe de Mobilização do CBH Rio das Velhas
Fernanda Oliveira	Convidada	Equipe de Mobilização do CBH Rio das Velhas
Conselheiros(as)/ Entidades ausentes:		
Nomes:	Representação:	Entidade:
Edenir Ubaldo Monteiro	Titular	Fundação Aleijadinho
Vander Luiz de Paula	Suplente	Santo Antônio do Leite
José Luiz Esteves dos Santos	Suplente	Sindicato Rural de Itabirito
Heloísa Cristina França Cavallieri Pedrosa	Titular	SAAE Itabirito
Ivana Célia Oliveira	Titular	BEMIL
Felipe Ramos Baptista	Titular	Pedreira Irmãos Machado
Maria Aparecida de Souza	Suplente	COPASA
Fabíola de Pena Forte Nonato	Titular	Secretaria de Meio Ambiente de Itabirito
Francisco de Assis G. da Silva	Titular	Câmara Municipal de Ouro Preto
Erika Curtiss dos Santos	Suplente	Secretaria de Meio Ambiente de Ouro Preto
Júlia Cecília Martins Braga	Suplente	Instituto Estadual de Florestas

Pauta:	1. Discussão e aprovação da ata: 05/12/2014; 2. Informes: status do Plano Municipal de Saneamento Básico de Ouro Preto: SEMAE Ouro Preto e Secretaria Municipal de Ouro Preto; 3. Discussão da Minuta do Termo de Referência do Projeto Hidroambiental do SCBH Nascentes; 4. Apresentação da situação e de propostas de projetos para as Sub-Bacias do Córrego do Afogador e do Córrego do Andaime (Ronald Guerra e Carlos Lucchi);

	5. Discussões, encaminhamentos, outros.		
Gravação:	Resumo dos assuntos tratados:	Encaminhamentos/OBS:	Responsável:
1. Discussão e aprovação da ata: 05/12/2014			
00:03:50 – 00:05:15	Documento aprovado sem alterações	X	X
2. Informes			
00:05:15 – 00:22:28	Ronald Guerra informa que foi procurado pelo jornal "O Tempo" para falar sobre a escassez hídrica no Alto Rio das Velhas. A reportagem foi publicada no dia 01 de fevereiro de 2015 e dentre as áreas visitadas pela reportagem estava o Parque Municipal Cachoeira das Andorinhas.	Encaminhar para os(as) Conselheiros(as) uma cópia da reportagem.	Equipe de Mobilização (Fernanda Oliveira)
	Ronald Guerra informa que foi realizado a eleição da nova diretoria do Instituto Guaicuy, entidade vinculada ao Projeto Manuelzão. Procópio de Castro foi eleito o novo Presidente e Ronald Guerra Vice-Presidente e representanto do Instituto no Comitê da Bacia Hidrográfica do Rio São Francisco.	X	X
	Fernanda Oliveira informa que será realizada no dia 11 de fevereiro de 2015 a 83° Reunião Plenária do CBH Rio das Velhas. A reunião será realizada às 13h30 em Belo Horizonte.	Encaminhar para os(as) Conselheiros(as) a convocação da Reunião Plenária do CBH Rio das Velhas.	Equipe de Mobilização (Fernanda Oliveira)
	Fernanda Oliveira informa que serão realizadas nos dias 09, 11 e 12 de março as audiências públicas para apresentação do Plano Diretor de Recursos Hídricos do Rio das Velhas. No dia 11 de março a audiência será realizada no Município de Itabirito e a proposta é reunir todas as UTEs localizadas no Alto Rio das Velhas (SCBH Nascentes, SCBH Rio Itabirito, SCBH Águas da Moeda e Águas do Gandarela).	X	X
	Wilson Guerra informa que a Fundação Gorceix, juntamente com a Prefeitura Municipal de Ouro Preto e o IEF, iniciaram a elaboração do projeto para recuperação estrutural e natural do Parque Nacional Cachoeira das Andorinhas.	X	X
	Alberto Vieira informa que o IEF disponibilizou para a APA Cachoeira das Andorinhas e região uma caminhonete 4x4 e um tanque bomba de 500 litros para combater os incêndios florestais.	X	X
	Sobre o status dos Plano Municipal de Saneamento Básico de Ouro Preto, Ronald Guerra explica que o Subcomitê convidou para este ponto de pauta o novo Secretário de Governo da Prefeitura Municipal de Meio Ambiente, a Secretaria de Meio Ambiente e o SEMAE. Como Flávio Andrade ainda não está presente, propõe voltar neste ponto de pauta após a sua chegada.	X	X
3. Discussão da Minuta do Termo de Referência do Projeto Hidroambiental do SCBH Nascentes			
00:22:28 – 00:54:08	Alberto explica que foi encaminhado para todos(as) os Conselheiros(as) do SCBH Nascentes uma cópia do Termo de Referência (TDR) do Plano de Manejo do Parque Nacional Cachoeira das Andorinhas. Esse TDR foi elaborado inicialmente pela antiga gestão da Prefeitura de Ouro Preto e adaptada pelo IEF e atual Secretaria de Meio Ambiente de Ouro Preto. A proposta é realizar a aprovação do TDR na reunião do Subcomitê para posteriormente encaminhar a demanda para o CBH Rio das Velhas. Após a aprovação do Comitê, o projeto será contratado pela AGB Peixe Vivo. Ronald Guerra encaminhou considerações sobre a minuta do TDR e uma leitura das alterações	Encaminhar para o CBH Rio das Velhas mapas, imagens e anexos que ficaram faltando para finalizar a proposta de Projeto Hidroambiental do SCBH Nascentes.	Secretaria de Meio Ambiente de Ouro Preto.

	propostas são apresentadas. Wilson Guerra ressalta a importância da urgência deste projeto. Alberto explica que não somente o Parque será beneficiado, mas todo o entorno. Ronald Guerra realiza votação do Projeto Hidroambiental. Todos(as) os(as) Conselheiros são favoráveis ao projeto.		
4. Apresentação da situação e de propostas de projetos para as Sub-Bacias do Córrego do Afogador e do Córrego do Andaime (Ronald Guerra e Carlos Lucchi);			
00:54:08 – 02:03:51	Ronald Guerra realiza a apresentação do projeto "Revitalização de quatro microbacias inseridas na Bacia Hidrográfica do Rio das Velhas e na APA das Andorinhas – siga este exemplo". Explica que esse projeto foi apresentado inicialmente ao FHIDRO, mas não obteve resultados. O objetivo geral do projeto é aumentar a quantidade e qualidade da água de quatro microbacias de cabeceiras, pertencentes à Bacia Hidrográfica do Rio das Velhas inseridas na Área de Proteção Ambiental Estadual da Cachoeira das Andorinhas. Ronald apresenta os objetivos específicos, área de abrangência e localização do projeto. As microbacias do projeto são: Córrego Jequeti, Córrego Afogador, Córrego Andaime e Córrego São Bartolomeu. Apresenta os principais problemas ambientais identificados na região. Propõe pensar medidas de controle das áreas citadas. Dentre as preocupações, cita um empreendimento imobiliário iniciado na região de São Bartolomeu. Carlos Lucchi complementa apresentando informações sobre o Córrego Andaime. Cita projetos que já foram realizados na comunidade de Maciel. Renato Constâncio explica que a CEMIG está com uma nova diretoria e sugere uma reunião entre os coordenadores do SCBH Nascentes para discutir ações conjuntas.	Realizar uma reunião entre a CEMIG e os coordenadores do SCBH Nascentes	Renato Constâncio
		Encaminhar para a fiscalização do Estado de Minas Gerais um ofício solicitando esclarecimentos sobre o empreendimento imobiliário. Ronald Guerra encaminhará imagens fotográficas e as coordenadas geográficas do empreendimento para elaboração do ofício.	Ronald Guerra e Equipe de Mobilização (Fernanda Oliveira)
5. Discussões e outros			
02:03:51 – 02:26:28	Ao final da reunião, o novo Secretário de Governo de Ouro Preto, Flávio Andrade, apresentou informações sobre o status do plano de saneamento básico do Município. Flávio explica que acompanhou a elaboração do plano e esteve no Grupo de Trabalho desde o início. Com a mudança de gestão tanto da Prefeitura quanto do SEMAE, o plano ficou parado. Explica que somente no final de 2014 que o Conselho Municipal de Saneamento foi rearticulado. A primeira reunião já foi agendada e as entidades serão convocadas nos próximos dias.	Inserir como ponto de pauta da próxima reunião do SCBH Nascentes apresentação do Plano de Ação do Plano Municipal de Saneamento Básico de Ouro Preto.	SEMAE e Prefeitura Municipal de Ouro Preto
		Realizar um reunião entre a coordenação do SCBH Nascentes, Prefeitura de Ouro Preto e Presidente do CBH Rio das Velhas.	Ronald Guerra e Equipe de Mobilização (Fernanda Oliveira)
Responsável pelo registro:	Fernanda Oliveira – Equipe de Mobilização CBH Rio das Velhas.		

Subcomitê Nascentes

CBH Rio das Velhas

SCBH NASCENTES (Vinculado ao CBH-Velhas)

Lista de Presença - 5° Reunião Ordinária SCBH Nascentes
Local: Instituto Federal de Minas Gerais (IFMG) - Ouro Preto/MG
06 de fevereiro de 2015, 09h

SOCIEDADE CIVIL				ASSINATURA
TITULARES				
1	Associação Quadrilátero das Águas	Ronald de Carvalho Guerra	roninhomanuelzao@hotmail.com (31) 3551 0929/ 8803 2909	
2	Fundação Gorceix	Marco Antônio Ferreira Pedrosa	marco.pedrosa@gorceix.org.br (31) 3559 7174/ 8615 4520	
3	Fundação Aleijadinho	Edenir Ubaldo Monteiro	edenirgeo@yahoo.com.br (31) 3552 6232/ 8749 4745	
4	Associação de Proteção Ambiental Ouro Preto - APAOP	Maria das Graças de Melo Ferreira	mariamelof@yahoo.com.br (31) 3551 3315/ 8928 2215	
SUPLENTES				
1	ONG Brigada 1	Jurandir José dos Santos	jurandir04@bol.combr (31) 3551 2269/ 9743 8853	
2	Associação Comunitária dos Artesãos e Agricultores de Maciel	Carlos Lucchi Rocha	carloslucchirocha@gmail.com (31) 9991 2908/ 9311 3383	
3	Santo Antônio do Leite	Vander Luiz de Paula	alsahed42@yahoo.com.br (31) 8720 8751	
4	Sindicato Rural de Itabirito	José Luiz Esteves dos Santos	joseluizesteves@hotmail.com (31) 8862 3551	

Subcomitê Nascentes

CBH Rio das Velhas

SCBH NASCENTES (Vinculado ao CBH Rio das Velhas)

Lista de Presença - 5° Reunião Ordinária SCBH Nascentes
Local: Instituto Federal de Minas Gerais (IFMG) - Ouro Preto/MG
06 de fevereiro de 2015, 09h

	USUÁRIOS			ASSINATURA
	TITULARES			
1	SAAE Itabirito	Heloísa Cristina França Cavallieri Pedrosa	socioambiental@saaeita.mg.gov.br (31) 3562 4101/ 8699 2759	
2	SEMAE Ouro Preto	Viviane das Graças Rodrigues Pires	vpires36@gmail.com (31) 3561 6084/ 8554 6084	
3	BEMIL	Ivana Célia Oliveira	ivana@bemil.com.br (31) 9635 7896	
4	Pedreira Irmãos Machado	Fellipe Ramos Baptista	meioambiente@irmaosmachado.com.br (31) 8746 2870	
	SUPLENTES			
1	Jaguar Mining	Mara Regina Oliveira	mara.oliveira@jaguarmining.com.br (31) 3232 7183/ 9974 1403	
2	Rodol	Carlos Eduardo da Silva	carloseduardos2009@yahoo.com.br (31) 9254 6795/ 8002 7651	
3	COPASA	Maria Aparecida de Souza	aparecida.souza@copasa.com.br (31) 3250 2264/ 9979 9841	
4	CEMIG	Renato Júnior Constâncio	renato.constancio@cemig.com.br (31) 3506 4206/ (38) 9941 7136	

Subcomitê Nascentes

CBH Rio das Velhas

SCBH NASCENTES (Vinculado ao CBH Rio das Velhas)

Lista de Presença - 5° Reunião Ordinária SCBH Nascentes
Local: Instituto Federal de Minas Gerais (IFMG) - Ouro Preto/MG
06 de fevereiro de 2015, 09h

	Poder Público			Assinatura
	TITULARES			
1	SEMMA - Ouro Preto	Penha Aparecida Vicente	penhaaparecidavicente@yahoo.com.br (31) 3551 2921/ 8871 6750	
2	SEMAM - Itabirito	Fabíola de Pena Forte Nonato	faecologa@yahoo.com.br (31) 3563 4980/ 8887 9621	
3	Instituto Estadual de Florestas	Alberto Vieira de Melo Matos	avmmatos@hotmail.com (31) 3551 2889/ 9961 1340	
4	Câmara Municipal de Ouro Preto	Francisco de Assis G. da Silva	chiquinhodeassisbr@hotmail.com (31) 3552 8535/ 8864 3153	
	SUPLENTES			
1	SEMMA - Ouro Preto	Erika Curtiss dos Santos	erika.curtiss@ouropreto.mg.gov.br (31) 8408 9851	
2	SEMAM - Itabirito	Em aberto	Em aberto	
3	Instituto Estadual de Florestas	Júlia Cecília Martins Braga	julia.braga@meioambiente.mg.gov.br (31) 8331 9891	
4	Em aberto	Em aberto	Em aberto	

Subcomitê Nascentes

REUNIÃO ORDINÁRIA SUBCOMITÊ NASCENTES

06 DE FEVEREIRO DE 2015

LOCAL: INSTITUTO FEDERAL DE MINAS GERAIS – OURO PRETO/MG

	NOME	ENTIDADE	TEL/FAX/CEL	E-MAIL (letra de forma)
1	FERNANDA OLIVEIRA	E.M CBH Rio das Velhas	32228380	FERNANDA.OLIVEIRA@CBHVELHAS.ORG.BR
2	Rayssa G. de Sousa	Jaguar Mineração	32327269	rayssa.sousa@jaguarmineracao.com.br
3	Marina Caldeira Tonucci	Semae	8402220	marina.tonucci@semaeop.mg.gov.br
4	Dalila Caetano	Semae	83406367	comunicacao@semaeop.mg.gov.br
5	Renata Crispiniano	CBH Velhas		
6	MARCELO G. SILVEIRA	COMUNICAÇÃO CBH RIO DAS VELHAS		GRCOM@CBHVELHAS@GMAIL.COM
7	Alessandra L. P. Constâncio		(38) 99057136	alessandracons@bol.com.br
8	FLAVIO ANDRADE	SEC. GOVERNO	99612873	FLAVIOOUROPRETO@GMAIL.COM
9	Amanda de Amorim Pires	CBH Rio Velhas	31-32228350	amanda.amorim@cbhvelhas.org.br
10				
11				
12				
13				
14				
15				
16				

SCBH NASCENTES

(Vinculado ao CBH Rio das Velhas)

Ofício N° 02/2015 – SCBH Nascentes

Ouro Preto, 02 de março de 2015.

Ref.: 6° Reunião Ordinária do SCBH Nascentes

Prezado(a) Senhor(a),

Em continuidade às atividades desenvolvidas pelo SCBH Nascentes, convidamos para a 6° Reunião Ordinária que será realizada no dia **06 de março de 2015** (sexta-feira), no Auditório da Biblioteca do **Instituto Federal de Minas Gerais** – Campus Ouro Preto (antigo CEFET), localizado na Rua Pandiá Calógeras, 898, Bairro Bauxita – Ouro Preto/ Minas Gerais, **com início às 09h.**

Pauta:

09h00 às 09h15 – Recepção dos (as) Conselheiros (as) e Convidados (as)/ Café;
09h15 às 09h30 – Discussão e aprovação da ata: 06/02/2015 (em anexo);
09h30 às 10h30 – Informes:

- Plano Diretor de Recursos Hídricos do Rio das Velhas;
- Plano Diretor de Recursos Hídricos do São Francisco;
- Status Plano Municipal de Saneamento Básico de Ouro Preto;
- Projeto Hidroambiental do SCBH Nascentes.

10h30 às 12h00 – Discussão sobre a crise dos recursos hídricos na bacia hidrográfica do Rio das Velhas;
12h00 às 12h15 – Discussões, encaminhamentos, outros.

Quaisquer informações complementares e a confirmação de sua presença ou representante poderão ser realizadas através do telefone (31) 3222 8350 ou por meio do endereço eletrônico fernanda.oliveira@cbhvelhas.org.br.

Certo de contarmos com a sua inestimável participação, subscrevo-me.

Atenciosamente,

Ronald de Carvalho Guerra
Coordenador Geral do SCBH Nascentes

Registro de Reunião – SCBH Nascentes

Objeto:	6° Reunião Ordinária do SCBH Nascentes		
Reunião N°:	002/2015	Próxima reunião:	003/2015
Data:	06/03/2015	Data:	02/04/2015
Horário:	09h00	Horário	09h00
Local:	IFMG – Ouro Preto	Local:	IFMG – Ouro Preto

Conselheiros(as)/ Entidades presentes:

Nomes:	Representação:	Entidade:
Ronald de Carvalho Guerra	Titular	Associação Quadrilátero das Águas
Marco Antônio Ferreira Pedrosa	Titular	Fundação Gorceix
Ivana Célia Oliveira	Titular	BEMIL
Jurandir José dos Santos	Suplente	ONG Brigada 1
Heloísa Cristina França Cavallieri Pedrosa	Titular	SAAE Itabirito
Marina Caldeira Torucci	Titular	SEMAE – Ouro Preto
Rayssa G. de Souza	Suplente	Jaguar Mining
Fellipe Ramos Baptista	Titular	Pedreira Irmãos Machado
Carlos Eduardo da Silva	Suplente	Rodol
Penha Aparecida Vicente	Titular	Secretaria de Meio Ambiente de Ouro Preto
Alberto Vieira de Melo Matos	Titular	Instituto Estadual de Florestas
Dalília Caetano	Convidada	SEMAE – Ouro Preto
Amanda Amorim	Convidada	Equipe de Mobilização do CBH Rio das Velhas
Fernanda Oliveira	Convidada	Equipe de Mobilização do CBH Rio das Velhas

Conselheiros(as)/ Entidades ausentes:

Nomes:	Representação:	Entidade:
Edenir Ubaldo Monteiro	Titular	Fundação Aleijadinho
Maria das Graças de Melo Ferreira	Titular	APAOP
Carlos Lucchi Rocha	Suplente	Ass. Com. Artesões e Agricultores de Maciel
Renato Júnior Constâncio	Suplente	CEMIG
Vander Luiz de Paula	Suplente	Santo Antônio do Leite
José Luiz Esteves dos Santos	Suplente	Sindicato Rural de Itabirito
Maria Aparecida de Souza	Suplente	COPASA
Fabíola de Pena Forte Nonato	Titular	Secretaria de Meio Ambiente de Itabirito
Francisco de Assis G. da Silva	Titular	Câmara Municipal de Ouro Preto
Erika Curtiss dos Santos	Suplente	Secretaria de Meio Ambiente de Ouro Preto
Júlia Cecília Martins Braga	Suplente	Instituto Estadual de Florestas

Pauta:	1. Recepção dos (as) Conselheiros (as) e Convidados (as)/ Café; 2. Discussão e aprovação da ata: 06/02/2015 (em anexo); 3. Informes: Plano Diretor de Recursos Hídricos do Rio das Velhas; Plano Diretor de Recursos Hídricos do São Francisco;Status Plano Municipal de Saneamento Básico de Ouro Preto; Projeto Hidroambiental do SCBH Nascentes. 4. Discussão sobre a crise dos recursos hídricos na bacia hidrográfica do Rio das Velhas; 5.Discussões, encaminhamentos, outros

Gravação:	Resumo dos assuntos tratados:	Encaminhamentos/OBS:	Responsável:
1. Recepção dos convidados.2.Discussão e aprovação da ata: 06/02/2015			
0:02---4:06	Todos se apresentam e o Ronald Guerra agradece a participação de todos. A Ata foi aprovada com alteração.	x	x
3. Informes			
04:09---45:43	Plano Diretor de Recursos Hídricos do Rio das Velhas: Fernanda Oliveira explica aos participantes sobre a Atualização do Plano Diretor de Recursos Hídricos do Rio das Velhas. Explica que o primeiro Plano Diretor é de 2004 e que a empresa Ecoplan Skill foi contratada através de licitação para realizar a atualização desse Plano e que foram entregues vários produtos o decorrer do trabalho. Informa que no início do trabalho, ocorreram as Consultas Públicas com a população das bacias e que no momento irão ocorrer as Audiências Públicas. Explica que no alto Rio das Velhas estão inseridos os Subcomitês Nascentes, Águas da Moeda, Itabirito e a UTE Águas do Gandarela e que o Plano está entrando na fase conclusiva com a realização das Audiências Públicas. Fernanda entrega o material de divulgação e convida a todos a participarem da Audiência Pública do alto Rio das Velhas que ocorrerá no dia 11/03/2015, as 13h, em Itabirito. Ronald Guerra informa da necessidade de que a Conselheira Júlia Braga-IEF participe da Audiência, pois há uma necessidade de um envolvimento maior dos gestores das Unidades de Conservação da região. Fernanda solicita que todos os presentes ajudem na divulgação das Audiências.	x	x
	Plano Diretor de Recursos Hídricos do São Francisco: Ronald Guerra informa que o Comitê da Bacia do Rio São Francisco contratou uma empresa que está iniciando o processo de elaboração do Plano Diretor de Recursos Hídricos com a realização das Consultas Públicas e oficinas setoriais, sendo que a oficina setorial em Itabirito será referente à atividade de mineração e da indústria. Ronald Guerra informa que o Instituto Guaicui passou por uma nova eleição e que foi eleito o vice presidente.Informa que a divulgação da programação das atividades será realizada após as Audiências Públicas do PDRH do Rio das Velhas. As atividades ocorrerão em março, abril e maio de 2015.	x	x
	20:17-- Status Plano Municipal de Saneamento Básico de Ouro Preto: Ronald Guerra reafirma q necessidade de que o SEMAE Ouro Preto apresente ao Subcomitê um Plano de Ação do Saneamento Básico da bacia. Dalília-SEMAE Ouro Preto informa que o Plano de Ação se encontra no mesmo patamar. Informa que houve uma mudança de mesa diretora que acompanha o plano de saneamento e que o Conselho do Plano de Saneamento ainda não foi formado, que o orçamento para o plano ainda não foi votado sendo essas questões não permitindo ao SEMAE traçar um plano de ações. Penha-SMMA Ouro Preto informa que a Conselheira Érika não pode estar presente na reunião do subcomitê, mas que informou que no dia anterior ocorreu uma reunião para a formação do Conselho e que estava agendada uma reunião entre a Érika e o superintendente do Semae, Sr Wandeir. Ronald informa que é necessário que o Conselho	Agendar reunião entre o presidente do CBH Rio das Velhas, SEMAE e prefeito de Ouro Preto Pautar a apresentação de um Plano de Ação do SEMAE Ouro Preto referente ao Plano de Saneamento Básico da bacia.	Equipe de Mobilização CBH Rio das Velhas- Fernanda e Amanda SEMAE Ouro Preto

	funcione para que avançe o trabalho. Informa da necessidade do diálogo entre o presidente do Comitê da Bacia do Rio das Velhas, SEMAE Ouro Preto e prefeito de Ouro Preto. Ronald solicitou que na próxima reunião ordinária seja apresentado notícias a respeito da Meta do Governo de revitalização do Rio das Velhas. Verificar quem será o responsável pela gerência das ações da meta de revitalização do Rio das Velhas e solicitar um posicionamento a respeito da meta. Ronald Guerra solicita pautar novamente a apresentação do Plano de Ação de Saneamento da bacia pelo SEMAE Ouro Preto. Fernanda informa que após as realizações das Audiências Públicas do PDRH, irá verificar com o Presidente do CBH Rio das Velhas a possibilidade de agendamento da reunião entre ele, prefeito de Ouro Preto e SEMAE OP. Solicita que Itabirito também informe sobre os planos de ação referente ao saneamento, se eles estão sendo trabalhados.	Informar Status do Plano Municipal de Saneamento Básico de Ouro Preto Verificar quem será responsável pelas ações da meta de revitalização do Rio das Velhas e convidar para a próxima reunião ordinária.	SEMAE Ouro Preto e Prefeitura Municipal de Ouro Preto Equipe de Mobilização CBH Rio das Velhas- Fernanda e Amanda
	Projeto Hidroambiental do SCBH Nascentes: Ronald Guerra informa que o Termo de Referência do projeto hidroambiental foi aprovado em reunião anterior do Subcomitê Nascentes e que a equipe de mobilização do CBH Rio das Velhas (Fernanda Oliveira) encaminhou a demanda ao presidente do CBH Rio das Velhas junto a um ofício que foi aprovado pelo Ronald Guerra. Esse ofício, que apresenta o projeto ao Comitê, foi assinado pelos coordenadores do Subcomitê Nascentes. Fernanda Oliveira informa que já comunicou à CTPC (Câmara Técnica de Projetos e Controle) sobre o projeto. Informa que irá conversar com a AGB Peixe Vivo para que qualquer alteração do projeto seja informada ao GT do subcomitê responsáveis pelo reestruturação do Termo de Referência. Alberto-IEF informa que o Plano de Manejo foi elaborado através de uma legislação, Fernanda informa que irá ressaltar esse detalhe à AGB, mas que provavelmente ela tem esse conhecimento. Informa também que como o projeto é antigo, provavelmente não será necessário seguir a nova metologia de que a demanda do projeto projeto hidroambiental seja via apresentação por edital e que assim que tiver notícias comunicará ao Subcomitê.	x	x
4. Discussão sobre a crise dos recursos hídricos na bacia hidrográfica do Rio das Velhas;			
45:46---50:06 2º gravação: 00:01---40:32	Ronald Guerra informa que a crise dos recursos hídricos já é um assunto discutido há uns 3 anos e que considera que o problema seja proveniente da deficiência na gestão do recurso. Informa que o IGAM possue um critério subjetivo em relação a concessão de outorgas e que o Estado anunciou a crise o que gerou a criação de um GT. Fernanda Oliveira apresenta informações retiradas dos debates realizados pelos CBH Rio das Velhas e Subcomitês nos último anos, da apresentação do IGAM na última reunião plenária do CBH Rio das Velhas (fevereiro/2015) e da apresentação do IGAM e da Copasa na última reunião extraordinária do Conselho Estadual de Recursos Hídricos (fev/215). Informa que em 2013 o CBH Rio das Velhas se posicionou a respeito da disponibilidade hídrica no Alto Rio das Velhas, enviando um ofício ao IGAM solicitando que não fossem autorizados processos de outorgas de uso consultivo da água no Alto Rio das Velhas enquanto não fosse	Convidar a Copasa (Renato Venâncio) para apresentar um plano de ação referente à atividade da Barragem Rio de Pedra.	Convite à Copasa (equipe de Mobilização CBH Rio das Velhas- Fernanda e Amanda)

	esclarecido o cenário de conflito pelo uso da água indicado pelos estudos diagnósticos do PDRH. Como considerações finais da Copasa, sem nenhuma ação, o sistema de abastecimento de água da RMBH entrará em colapso entre 3 a 4 meses, assim deflagra ações imediatas para conter o consumo e viabilizar obras e ações de recuperação da bacia. Quanto ao IGAM, está planejado a contratação de um plano de segurança hídrica para o Estado de Minas Gerais. O plano irá propor ações estruturais (infra-estrura hídrica) e não estruturais (recuperação de cobertura vegetal, projeto de conservações da bacia) e que essas ações pretendem dar solução de médio a longo prazo, mas não substitue a necessidade de ações de curto prazo para a estiagem do ano de 2015. Ronald Guerra solicita uma apresentação pela CEMIG de um plano de segurança hídrica referente à atividade da Barragem Rio de Pedra. Ao final da pauta Ronald Guerra reforça a necessidade de convidar a Vale Ferrovia a participar do Subcomitê. Sugeriu que a Equipe de Mobilização entre em contato com Henrique Lobo.		

5. Discussões, encaminhamentos, outros.

- Agendar reunião entre o presidente do CBH Rio das Velhas, SEMAE e prefeito de Ouro Preto. Responsável: Equipe de Mobilização CBH Rio das Velhas (Fernanda e Amanda).

- Pautar a apresentação de um Plano de Ação do SEMAE Ouro Preto referente ao Plano de Saneamento Básico da bacia. Responsável: SEMAE Ouro Preto

- Informar Status do Plano Municipal de Saneamento Básico de Ouro Preto: Responsável: SEMAE Ouro Preto e Prefeitura Municipal de Ouro Preto

- Verificar quem será responsável pelas ações da meta de revitalização do Rio das Velhas e convidar para a próxima reunião ordinária. Responsável: Equipe de Mobilização CBH Rio das Velhas- Fernanda e Amanda

- Convidar a CEMIG (Renato Venâncio) para apresentar um plano de ação (segurança hídrica, caso tenha) referente à atividade da Barragem Rio de Pedra. Responsável: equipe de Mobilização CBH Rio das Velhas-Fernanda e Amanda.

Responsável pelo registro:	Amanda Amorim– Equipe de Mobilização CBH Rio das Velhas.

Subcomitê Nascentes

CBH Rio das Velhas

SCBH NASCENTES (Vinculado ao CBH Rio das Velhas)

Lista de Presença - 6° Reunião Ordinária SCBH Nascentes
Local: Instituto Federal de Minas Gerais (IFMG)/ MG
06 de março de 2015, 09h

	Poder Público			Assinatura
TITULARES				
1	SEMMA - Ouro Preto	Penha Aparecida Vicente	penhaaparecidavicente@yahoo.com.br (31) 3551 2921/ 8871 6750	
2	SEMAM - Itabirito	Fabíola de Pena Forte Nonato	faecologa@yahoo.com.br (31) 3563 4980/ 8887 9621	
3	Instituto Estadual de Florestas	Alberto Vieira de Melo Matos	avmmatos@hotmail.com (31) 3551 2889/ 9961 1340	
4	Câmara Municipal de Ouro Preto	Francisco de Assis G. da Silva	chiquinhodeassisbr@hotmail.com (31) 3552 8535/ 8864 3153	
SUPLENTES				
1	SEMMA - Ouro Preto	Erika Curtiss dos Santos	erika.curtiss@ouropreto.mg.gov.br (31) 8408 9851	
2	SEMAM - Itabirito	Em aberto	Em aberto	
3	Instituto Estadual de Florestas	Júlia Cecília Martins Braga	julia.braga@meioambiente.mg.gov.br (31) 8331 9891	
4	Em aberto	Em aberto	Em aberto	

Subcomitê Nascentes

CBH Rio das Velhas

SCBH NASCENTES (Vinculado ao CBH-Velhas)

Lista de Presença - 6° Reunião Ordinária SCBH Nascentes
Local: Instituto Federal de Minas Gerais (IFMG)/ MG
06 de março de 2015, 09h

	SOCIEDADE CIVIL			ASSINATURA
	TITULARES			
1	Associação Quadrilátero das Águas	Ronald de Carvalho Guerra	roninhomanuelzao@hotmail.com (31) 3551 0929/ 8803 2909	
2	Fundação Gorceix	Marco Antônio Ferreira Pedrosa	marco.pedrosa@gorceix.org.br (31) 3559 7174/ 8615 4520	
3	Fundação Aleijadinho	Edenir Ubaldo Monteiro	edenirgeo@yahoo.com.br (31) 3552 6232/ 8749 4745	
4	Associação de Proteção Ambiental Ouro Preto - APAOP	Maria das Graças de Melo Ferreira	mariamelof@yahoo.com.br (31) 3551 3315/ 8928 2215	
	SUPLENTES			
1	ONG Brigada 1	Jurandir José dos Santos	jurandir04@bol.combr (31) 3551 2269/ 9743 8853	
2	Associação Comunitária dos Artesãos e Agricultores de Maciel	Carlos Lucchi Rocha	carloslucchirocha@gmail.com (31) 9991 2908/ 9311 3383	
3	Santo Antônio do Leite	Vander Luiz de Paula	alsahed42@yahoo.com.br (31) 8720 8751	
4	Sindicato Rural de Itabirito	José Luiz Esteves dos Santos	joseluizesteves@hotmail.com (31) 8862 3551	

Subcomitê Nascentes

CBH Rio das Velhas

SCBH NASCENTES (Vinculado ao CBH Rio das Velhas)

Lista de Presença - 6° Reunião Ordinária SCBH Nascentes
Local: Instituto Federal de Minas Gerais (IFMG)/ MG
06 de março de 2015, 09h

	USUÁRIOS			ASSINATURA
	TITULARES			
1	SAAE Itabirito	Heloísa Cristina França Cavallieri Pedrosa	socioambiental@saaeita.mg.gov.br (31) 3562 4101/ 8699 2759	
2	SEMAE Ouro Preto	Marina Caldeira Torucci	marina.torucci@semaeop.mg.gov.br (31) 3561 6084/ 8323 1497	
3	BEMIL	Ivana Célia Oliveira	ivana@bemil.com.br (31) 9635 7896	
4	Pedreira Irmãos Machado	Fellipe Ramos Baptista	meioambiente@irmaosmachado.com.br (31) 8746 2870	
	SUPLENTES			
1	Jaguar Mining	Rayssa G. de Sousa	rayssa.sousa@jaguarmining.com.br (31) 3232 7269	
2	Rodol	Carlos Eduardo da Silva	carloseduardos2009@yahoo.com.br (31) 9254 6795/ 8002 7651	
3	COPASA	Maria Aparecida de Souza	aparecida.souza@copasa.com.br (31) 3250 2264/ 9979 9841	
4	CEMIG	Renato Júnior Constâncio	renato.constancio@cemig.com.br (31) 3506 4206/ (38) 9941 7136	

Subcomitê Nascentes

REUNIÃO ORDINÁRIA SUBCOMITÊ NASCENTES

06 DE MARÇO DE 2015

LOCAL: INSTITUTO FEDERAL DE MINAS GERAIS – OURO PRETO/MG

	NOME	ENTIDADE	TEL/FAX/CEL	E-MAIL (letra de forma)
1	Rayssa G. de Sousa	jaguar mining	031-95045104	rayssa.sousa@jaguarmining.com.br
2	Azelayra D. Felipe	Câmara Municipal	8985-4773	Langeop@Hotmail.com
3	Dalília Caetano	Semae	83406367	comunicacao@semaeop.org.gov.br
4	Amanda de Amorim Alves	CBH Rio Velhas - Eq. M	31-32228350	amanda.amorim@cbhvelhas.org.br
5	FERNANDA OLIVEIRA	CBH RIO VELHAS	32228350	FERNANDA.OLIVEIRA@CBHVELHAS.ORG.BR
6				
7				
8				
9				
10				
11				
12				
13				
14				
15				
16				

ATIVIDADES E REGISTROS

SCBH GUAICUÍ

SUBCOMITÊ GUAICUÍ
(Vinculado ao CBH Rio das Velhas)

Ofício Nº 01/2015 Subcomitê Guaicuí

Várzea da Palma, 20 de fevereiro de 2015.

Ref.: 4ª Reunião Ordinária do Subcomitê Guaicuí.

Prezado (a) Senhor (a),

Em continuidade às atividades desenvolvidas pelo Subcomitê Guaicuí, convidamos para Reunião Ordinária que será realizada no dia 27 de fevereiro de 2015 (sexta-feira), na Secretaria Municipal de Educação de Várzea da Palma, localizada à Rua Tiradentes, nº 190, Centro, Município de Várzea da Palma, **com início às 13h30**.

Pauta:

1- **13h30 às 14h00:** Recepção dos Conselheiros/Convidados e momento cultural;
2- **14h00 às 14h30:** Informes e aprovação da ata da última reunião (25/11/14);
3- **14h30 às 16h00:** Propostas para atividades do subcomitê em 2015, planejamento conjunto – participação de todos os conselheiros e convidados;
4- **16h50 às 16h20:** Encaminhamentos finais.

Quaisquer informações complementares e a confirmação de sua presença ou representante poderão ser realizadas através do telefone (31) 3222-8350 ou por meio do endereço eletrônico elio.domingos@cbhvelhas.org.br.

Certo de contarmos com a sua inestimável participação, subscrevo-me.

Atenciosamente,

Jacqueson Azevedo Souza
Coordenador do Subcomitê Guaicuí

REGISTRO DE REUNIÃO

Objeto:	4ª Reunião Ordinária do SCBH GUAICUÍ

Reunião n°	004/2014	Próxima reunião:	005/2015
Data:	27/02/2015	Data:	20/03/2015
Horário:	13h30	Horário	13h30
Local:	Secretaria de Educação de Várzea da Palma	Local:	Barra do Guaicui

Entidades presentes:		
Nomes:	Representação:	Entidade:
Rui Resende Souza	Titular	Assoc. Comercial Várzea da Palma
Zélia Aparecida de Assis	Titular	CONDEBAG
Valdete do Carmo	Suplente	Assoc. Ilha do Boi
Vilma Martins Veloso	Suplente	Colônia de Pescadores
Adaulto C. Muniz	Titular	Mantiqueira Agron
Ana Lúcia H.Silveira	Titular	P.M Pirapora
Warley Romem	Titular	Copasa
Zita Rodrigues de Souza	Titular	Assoc. Comum. Porteiras
Marilson Dalla Bernardina	Titular	Emater
Jacqueson Azevedo Souza	Titular	Pref. Várzea da Palma
Walter Evangelista	Convidado	Loja Maçônica
Maria Aparecida da Silva	Convidada	
Ruth Rodrigues	convidada	
Lidiana E.M Machado	Convidada	Centro Refer. Amb PMP
Geraldo Samapaio	Convidado	Sind Prod. Rurais
Eliseu R. Santos	Convidado	Aclave-Academia de Letras
Rubens de Oliveira R	Convidado	
Élio Domingos Neto	Convidado	Mobilização CBH Rio das Velhas
Amanda de Amorim Alves	Convidada	Mobilização CBH Rio das Velhas

Entidades Ausentes		
Nomes:		
Geraldo Ferreira	Suplente	Assoc. Comercial de Varzea da Palma
Soraia Moraes	Suplente	Assoc. Sumidouro
Marcos Sebastião	Titular	Produtor Rural
Moises Neto	Suplente	Sec. Cultura
Margareth Assis	Suplente	Mantiqueira Agron
Gaspar Santos	Titular	CMDRS
Dúlio José de Almeida	Suplente	Copasa
Washington Lemos Ramos	Titular	IEF
Jansley Felisberto	Suplente	IEF
Claiton Pereira	Suplente	Cons.Com. Lagoa Grande
Josemir Luiz Dias	Titular	Vallourec
Patrick Valin	Suplente	P.M Pirapora

Cristiano Reis Silva Costa	Suplente	SAAE/Lassance
Danilo Azevedo Aguiar	Suplente	Emater

Pauta:	1- **13h30 às 14h00:** Recepção dos Conselheiros/Convidados e momento cultural; 2- **14h00 às 14h30:** Informes e aprovação da ata da última reunião (25/11/14); 3- **14h30 às 16h00:** Propostas para atividades do subcomitê em 2015, planejamento conjunto – participação de todos os conselheiros e convidados; 4- **16h50 às 16h20:** Encaminhamentos finais.

Gravação	Resumo dos assuntos tratados	Encaminhamentos/OBS	Responsável
1- Recepção dos Conselheiros e Convidados			
00:00:04 **00:19:02**	No momento da recepção de conselheiros e convidados, o Sr Eliseu R. Santos-Academia de Letras, e seus filhos Rubens de Oliveira R, Ruth Rodrigues e Élio Domingos -Equipe de Mobilização promovem apresentação musical como momento cultural no Subcomitê.	**x**	**x**
2- Informes (palavra aberta) e aprovação da ata da última reunião (25/11/2014)			
00:19:03 **00:01:20**	Jacqueson Azevedo-Prefeitura de Várzea da Palma, agradece a presença de todos e solicita a leitura da ata pela conselheira Ana Lúcia H.Silveira. A ata foi aprovada com pequenas alterações. Foi distribuído para os convidados a primeira edição da revista do CBH Rio das Velhas e o material de divulgação da Audiência Pública do PDRH do Rio das Velhas. Élio Domingos informa sobre a Audência Pública do PDRH, informa as datas e locais das três reuniões e convida a todos que participem da reunião pública do dia 12/03 em Curvelo. Comenta sobre a importância de todos participarem da Audiência. Elio Domingos informa que o conselheiro Jansley Felisberto se desligou do IEF Pirapora, sendo necessário que outra pessoa represente a entidade. Informa que verificou a respeito da apresentação sobre mortandade de peixes demandada na reunião anterior, que convidou um especialista para realizar uma apresentação. Informa que Carlos Mascarenhas foi convidado, mas que não foi possível a sua participação no momento devido a outro compromisso, mas que se comprometeu a participar posteriormente. Élio Domingos pergunta a todos se é possível a realização das próximas reuniões nos outros municípios que fazem parte do Subcomitê e todos aprovaram. A próxima reunião ficou definida ser em Barra do Guaicuí. Ocorre uma discussão a respeito do acesso, onde ocorre o encontro entre o Rio das Velhas e o Rio São Francisco, alguns conselheiros informam que é necessário solicitar autorização de proprietários de terra na localidade para adentrar a área. Ocorre uma discussão também da necessidade de se preservar a qualidade e quantidade da água e o que pode ser feito.	Agendar com o Carlos Mascarenhas (cacá) para realizar a apresentação sobre a mortandade de peixes. Verificar sobre a denúncia referente à necessidade de solicitar autorização para que seja realizado o acesso ao rio das velhas no distrito de Barra do Guaicui.	Equipe de mobilização CBH Rio das Velhas-Elio Domingos Conselheiro do Subcomitê Adaulto C. Muniz - Enviar ao Elio Domingos por escrito a demanda referente à necessidade de solicitar autorização para que seja realizado o acesso ao rio das velhas no distrito de Barra do Guaicui para que seja enviado aos órgãos competentes de fiscalização.
3- Propostas para atividades do Subcomitê em 2015, planejamento conjunto-participação de todos os conselheiros e convidados			

1:21:06 1:55:32	Elio Domingos comenta que Jacqueson informou a respeito da necessidade de se pensar e discutir acerca do projeto hidroambiental a ser executado no subcomitê Guaicuí. Informa que várias ideias existem para ser trabalhadas na bacia. Élio informa que o CBH Rio das Velhas recebe um recurso financeiro através da cobrança pelo uso da água. Informa que como o Comitê não possui CNJP, a verba é repassada à AGB Peixe (agência executiva), que repassa para o Comitê. Essa verba é destinada aos projetos hidroambientais. Informa que a ideia do projeto tem que ser alinhada ao PDRH e que seja importante para a bacia. Informa da necessidade de todos avaliarem a construção do projeto hidroambiental. Ficou definido discutir sobre a realização da visita técnica do Subcomitê. Como sugestão, a visita técnica será realizada na lagoa da Olaria, em Várzea da Palma.	Organizar a visita técnica do Subcomitê na próxima reunião-visita ténica: Lagoa da Olaria	Equipe de mobilização CBH Rio das Velhas e Conselheiros do Subcomitê

4- Encaminhamentos finais

-Agendar com o Carlos Mascarenhas (Cacá) para realizar a apresentação sobre a mortandade de peixes.
Responsável:Equipe de mobilização CBH Rio das Velhas-Elio Domingos

-Verificar sobre a necessidade de se solicitar autorização para que seja realizado o acesso ao rio das velhas no distrito de Barra do Guaicui- Conselheiro do Subcomitê Adaulto C. Muniz - Enviar à Elio Domingos a proposta por escrit, no que tange à necessidade de solicitar autorização para que seja realizado o acesso ao rio das Velhas.

-Organizar a visita técnica do Subcomitê na próxima reunião-visita ténica: Lagoa da Olaria:
Responsável: Equipe de mobilização CBH Rio das Velhas (Elio Domingos) e Conselheiros do Subcomitê.

Responsável pelo registro:	Amanda Amorim - Equipe de Mobilização do CBH Rio das Velhas

SCBH GUAICUI (Vinculado ao CBH Rio das Velhas)

REUNIÃO 4ª ORDINÁRIA-27 DE FEVEREIRO DE 2015, 13H30.

LOCAL: SECRETARIA MUNICIPAL DE EDUCAÇÃO DE VÁRZEA DA PALMA-VÁRZEA DA PALMA/MG.

ENTIDADE	nº	T/S	INSTITUIÇÃO	REPRESENTANTE	E-MAIL	TELEFONE	Assinatura
SOCIEDADE CIVIL COORD: RUI RESENDE	1	Titular	ASSOC. COMERCIAL VARZEA DA PALMA	RUI RESENDE SOUZA	ruirezende2009@hotmail.com	(38)9976-1122	
		Suplente	ASSOC. COMERCIAL VÁRZEA DA PALMA	GERALDO FERREIRA	xaravzp@hotmail.com		
	2	Titular	CONDEBAG	ZELIA APARECIDA DE ASSIS	zeliassisviana@yahoo.com.br	(38)9978-4583	
		Suplente	ASSOC. ILHA DO BOI	VALDETE DO CARMO	valcarmo_detc2013@yahoo.com.br	(38) 9836-2509	
	3	Titular	ASSOC. COMUN.PORTEIRAS	ZITA RODRIGUES DE SOUZA		(38)3731-5514/(38)9916-4901	
		Suplente	ASSOC.SUMIDOURO	SORAIA MORAES	soraiasantosmorais@hotmail.com	(38)9925-5980	
	4	Titular	CMDRS	GASPAR SANTOS		(38)9940-9686	
		Suplente	CONSELHO COMUNIT. LAGOA GRANDE	CLAITON PEREIRA		(38) 9944-2525	
USUÁRIOS COORD: MARCOS SEBASTIAO CIRINO DE MOURA	5	Titular	VALLOUREC	JOSEMIR LUIZ DIAS	josemir.dias@vallourec.com	(38)9919-9949/3729-6016	
		Suplente	SAAE	CRISTIANO REIS SILVA COSTA	cris.reis.silva@hotmail.com.br	(38)9925-5980	
	6	Titular	MANTIQUEIRA AGRON.	ADAULTO C. MUNIZ	adaultomuniz@granjamantiqueira.com.br	(38)3741-3508	
		Suplente	COLONIA DE PESCADORES	VILMA MARTINS VELOSO	vilmamartins08@gmail.com	(38)3731-5105/9997-4709	
	7	Titular	PRODUTOR RURAL	MARCOS SEBASTIAO	marcoscirinodemoura@hotmail.com	(38)9968-1753	
		Suplente	MANTIQUEIRA AGRON	MARGARET ASSIS		(38)3741-3508	
	8	Titular	COPASA	WARLEY ROMEM	warley.rodrigues@copasa.com.br	(38) 3731-3555 (38)9987-0520	
		Suplente	COPASA	DÚLIO JOSE de ALMEIDA	dulio.almeida@copasa.com.br	(38)3741-4763 (38)9807-1207	

SCBH GUAICUI (Vinculado ao CBH Rio das Velhas)

REUNIÃO 4ª ORDINÁRIA-27 DE FEVEREIRO DE 2015, 13H30.

LOCAL: SECRETARIA MUNICIPAL DE EDUCAÇÃO DE VÁRZEA DA PALMA-VÁRZEA DA PALMA/MG.

PODER PÚBLICO **COORDENADOR: JACQUESON AZEVEDO**	9	Titular	PREF VARZEA DA PALMA	JACQUESON AZEVEDO SOUZA	codemavzp@yahoo.com.br	(38)8428-2180	
		Suplente	SEC. CULTURA	MOISES NETO	moisesvnburitisdasmulatas@hotmail.com	(38) 3731-3542	
	10	Titular	EMATER-MG	MARILSON DALLA BERNARDINA	varzea.palma@emater.mg.gov.br	(38)3731-1637 (38)8803-6296	
		Suplente	EMATER-MG	DANILO AZEVEDO AGUIAR	varzea.palma@emater.mg.gov.br	(38)3731-1637	
	11	Titular	IEF/Montes Claros	WASHINGTON LEMOS RAMOS	washington.ramos@meioambiente.mg.gov.br	(38)3224-7550 (38)9920-5236	
		Suplente	IEF/Pirapora			(38)3741-4097 (38)9802-1460	
	12	Titular	P.M PIRAPORA	ANA LUCIA H. SILVEIRA	biomaconsultoria@yahoo.com.br	(38)9956-1425	
		Suplente	P.M PIRAPORA	PATRICK VALIN	patrick@saaepirapora.com.br	(38)3741-1530 (38)8817-2835	

SUBCOMITÊ GUAICUÍ

LISTA DE PRESENÇA DE CONVIDADOS (CONSELHEIROS DEVEM ASSINAR A OUTRA LISTA)

4ª ORDINÁRIA - 27 DE FEVEREIRO DE 2015, 13H30

Local: Várzea da Palma

	NOME	ENTIDADE	TEL/FAX/CEL	E-MAIL (letra de forma)
1	Amanda de Amorim Alves	CBH Velhas - Eq mob.	31-32228350	amanda.amorim@cbhvelhas.org.br
2	Walter Evangelista	L. Maçonica Acacia Vá	038 99813970.	EvangelistaWalter@Hotmeio.com
3	Mª Aparecida da Silva		038-91029945	
4	Zita Rodrigues de Souza	Ass. Des. Com. Porteiras	(38) 9916-4901	
5	Ana Lucia A. Silveira	PMP. Centro Reg. Amb.	(38) 99561425	biomaconsultoria@yahoo.com.br
6	Ludiana E. M. Machado	Centro Reg. Ambiental PMP	(38) 9128-6072	ludianaemanuelle@yahoo.com.br
7	Geraldo Bos Jes Sampaio	Sind. Prod. Rurais Vta	3899660656	gbsampaio@hotmail.com
8	MARILSON DALLA BERNARDINA	EMATER-MG	(38) 88036296	marilsondalla@globo.com
9	WARLEY ROME RODRIGUES	COPASA	(38) 9987-0520	WARLEY.RODRIGUES@COPASA.COM.BR
10	Tetia A. de Assis Viana	CONDEBA G	38-99784583	Teliassisviana@yahoo.com.br
11	Valdete do Carmo O.	Ilha do Boi	38.98362509	Valcarmo_dete2013@yahoo.com.br
12	Jacqueson A. de Souza	Pref. M. de Varzea da Palma	38-81128-2180	codemavzp@yahoo.com.br
13	Ruth Rodrigues		38-99490403	ruthinhavzp@hotmail.com
14	Eliseu R. Santos	ATLAVE ACADEMIA DE LETRAS	(38) 9911-8307	eliseupinto7@hotmail.com
15	Ruberta de Oliveira R.		(38) 9911-8307	"
16	RUI REZENDE SOUZA	ASSOC COM. EMP. VZP	(38) 9976.1122	RUIREZENDE2009@HOTMAIL.COM

SUBCOMITÊ GUAICUÍ
(Vinculado ao CBH Rio das Velhas)

Ofício Nº 02/2015 Subcomitê Guaicuí

Várzea da Palma, 16 de março de 2015.

Ref.: 5ª Reunião Ordinária do Subcomitê Guaicuí.

Prezado (a) Senhor (a),

Em continuidade às atividades desenvolvidas pelo Subcomitê Guaicuí, convidamos para Reunião Ordinária que será realizada no dia 20 de março de 2015 (sexta-feira), no CONDEBAG – Conselho de Desenvolvimento Comunitário de Barra do Guaicuí, localizado à Avenida Lino de Moraes, nº 275, Barra do Guaicuí - Várzea da Palma, **com início às 13h30**.

Pauta:

1- **13h30 às 13h50:** Recepção dos Conselheiros/Convidados;
2- **13h50 às 14h20:** Informes e aprovação da ata da última reunião (27/02/15);
3- **14h20 às 14h40:** O papel do subcomitê de bacia e de seus conselheiros – Élio Domingos Neto;
4- **14h40 às 15h10:** Organização da Visita Técnica do SCBH Guaicuí à Lagoa da Olaria, no município de Várzea da Palma - MG.
5- **15h10 às 15h20:** Encaminhamentos finais.
6- **15h20 às 16h30:** Rio das Velhas e Rio São Francisco, um encontro – pequena visita de barco ao encontro dos rios das Velhas e São Francisco (os presentes convidados interessados devem consultar vagas para atividade, pois há preferência para participação de conselheiros).

Quaisquer informações complementares e a confirmação de sua presença ou representante poderão ser realizadas através do telefone (31) 3222-8350 ou por meio do endereço eletrônico elio.domingos@cbhvelhas.org.br.

Obs.:Interessados no 6° item de pauta devem comparecer trajados com calçado fechado.

Certo de contarmos com a sua inestimável participação, subscrevo-me.

Atenciosamente,

Jacqueson Azevedo Souza
Coordenador do Subcomitê Guaicuí

REGISTRO DE REUNIÃO

Objeto:	5ª Reunião Ordinária do SCBH GUAICUÍ

Reunião n°	005/2014	Próxima reunião:	006/2015
Data:	20/03/2015	Data:	17/04/2015
Horário:	13h30	Horário	13h30
Local:	Barra do Guaicuí	Local:	Secretaria de Educação de Várzea da Palma

Entidades presentes:

Nomes:	Representação:	Entidade:
Moises Neto	Suplente	Sec. Cultura
Zélia Aparecida de Assis	Titular	CONDEBAG
Valdete do Carmo	Suplente	Assoc. Ilha do Boi
Vilma Martins Veloso	Suplente	Colônia de Pescadores
Adaulto C. Muniz	Titular	Mantiqueira Agron
Josemir Luiz Dias	Titular	Vallourec
Margareth Assis	Suplente	Mantiqueira Agron
Zita Rodrigues de Souza	Titular	Assoc. Comum. Porteiras
Marilson Dalla Bernardina	Titular	Emater
Jacqueson Azevedo Souza	Titular	Pref. Várzea da Palma
Élio Domingos Neto	Convidado	Mobilização CBH Rio das Velhas
Amanda de Amorim Alves	Convidada	Mobilização CBH Rio das Velhas
Júlio Rabelo	Convidado	Lassance
	Convidado	Lassance
	Convidado	Lassance

Entidades Ausentes

Nomes:		
Rui Resende Souza	Titular	Assoc. Comercial Várzea da Palma
Geraldo Ferreira	Suplente	Assoc. Comercial de Varzea da Palma
Soraia Moraes	Suplente	Assoc. Sumidouro
Marcos Sebastião	Titular	Produtor Rural
Warley Romem	Titular	Copasa
Ana Lúcia H.Silveira	Titular	P.M Pirapora
Gaspar Santos	Titular	CMDRS
Dúlio José de Almeida	Suplente	Copasa
Washington Lemos Ramos	Titular	IEF
Claiton Pereira	Suplente	Cons.Com. Lagoa Grande
Patrick Valin	Suplente	P.M Pirapora
Cristiano Reis Silva Costa	Suplente	SAAE/Lassance
Danilo Azevedo Aguiar	Suplente	Emater

Pauta:	1- **13h30 às 14h00:**; 2- **14h00 às 14h30:**; 3- **14h30 às 16h00:**; 4- **16h50 às 16h20:** Encaminhamentos finais.

Gravação	Resumo dos assuntos tratados	Encaminhamentos/OBS	Responsável
1- Recepção dos Conselheiros e Convidados			
00:00:04 **00:19:02**			

Responsável pelo registro:	- Equipe de Mobilização do CBH Rio das Velhas

SCBH GUAICUI (Vinculado ao CBH Rio das Velhas)

REUNIÃO 5ª ORDINÁRIA-20 DE MARÇO DE 2015, 13H30.

LOCAL: CONDEBAG - Barra do Guaicuí - Várzea da Palma /MG.

ENTIDADE	nº	T/S	INSTITUIÇÃO	REPRESENTANTE	E-MAIL	TELEFONE	Assinatura
SOCIEDADE CIVIL COORD: RUI RESENDE	1	Titular	ASSOC. COMERCIAL VARZEA DA PALMA	RUI RESENDE SOUZA	ruirezende2009@hotmail.com	(38)9976-1122	
		Suplente	ASSOC. COMERCIAL VÁRZEA DA PALMA	GERALDO FERREIRA	xaravzp@hotmail.com		
	2	Titular	CONDEBAG	ZELIA APARECIDA DE ASSIS	zeliassisviana@yahoo.com.br	(38)9978-4583	
		Suplente	ASSOC. ILHA DO BOI	VALDETE DO CARMO	valcarmo_detc2013@yahoo.com.br	(38) 9836-2509	
	3	Titular	ASSOC. COMUN.PORTEIRAS	ZITA RODRIGUES DE SOUZA		(38)3731-5514/(38)9916-4901	
		Suplente	ASSOC.SUMIDOURO	SORAIA MORAES	soraiasantosmorais@hotmail.com	(38)9925-5980	
	4	Titular	CMDRS	GASPAR SANTOS		(38)9940-9686	
		Suplente	CONSELHO COMUNIT. LAGOA GRANDE	CLAITON PEREIRA		(38) 9944-2525	
USUÁRIOS COORD: MARCOS SEBASTIAO CIRINO DE MOURA	5	Titular	VALLOUREC	JOSEMIR LUIZ DIAS	josemir.dias@vallourec.com	(38)9919-9949/3729-6016	
		Suplente	SAAE (ASSINANCE)				
	6	Titular	MANTIQUEIRA AGRON.	ADAULTO C. MUNIZ	adaultomuniz@granjamantiqueira.com.br	(38)3741-3508	
		Suplente	COLONIA DE PESCADORES	VILMA MARTINS VELOSO	vilmamartins08@gmail.com	(38)3731-5105/9997-4709	
	7	Titular	PRODUTOR RURAL	MARCOS SEBASTIAO	marcoscirinodemoura@hotmail.com	(38)9968-1753	
		Suplente	MANTIQUEIRA AGRON	MARGARET ASSIS		(38)3741-3508	
	8	Titular	COPASA	WARLEY ROMEM	warley.rodrigues@copasa.com.br	(38) 3731-3555 (38)9987-0520	
		Suplente	COPASA	DÚLIO JOSE de ALMEIDA	dulio.almeida@copasa.com.br	(38)3741-4763 (38)9807-1207	

SCBH GUAICUI (Vinculado ao CBH Rio das Velhas)

REUNIÃO 5ª ORDINÁRIA-20 DE MARÇO DE 2015, 13H30.

LOCAL: CONDEBAG - Barra do Guaicuí - Várzea da Palma /MG.

PODER PÚBLICO **COORDENADOR: JACQUESON AZEVEDO**	9	Titular	PREF VARZEA DA PALMA	JACQUESON AZEVEDO SOUZA	codemavzp@yahoo.com.br	(38)8428-2180	
		Suplente	SEC. CULTURA	MOISES NETO	moisesvnburitisdasmulatas@hotmail.com	(38) 3731-3542	
	10	Titular	EMATER-MG	MARILSON DALLA BERNARDINA	varzea.palma@emater.mg.gov.br	(38)3731-1637 (38)8803-6296	
		Suplente	EMATER-MG	DANILO AZEVEDO AGUIAR	varzea.palma@emater.mg.gov.br	(38)3731-1637	
	11	Titular	IEF/Montes Claros	WASHINGTON LEMOS RAMOS	washington.ramos@meioambiente.mg.gov.br	(38)3224-7550 (38)9920-5236	
		Suplente	IEF/Pirapora			(38)3741-4097 (38)9802-1460	
	12	Titular	P.M PIRAPORA	ANA LUCIA H. SILVEIRA	biomaconsultoria@yahoo.com.br	(38)9956-1425	
		Suplente	P.M PIRAPORA	PATRICK VALIN	patrick@saaepirapora.com.br	(38)3741-1530 (38)8817-2835	

SUBCOMITÊ GUAICUÍ

LISTA DE PRESENÇA DE CONVIDADOS (CONSELHEIROS DEVEM ASSINAR A OUTRA LISTA)

5ª ORDINÁRIA - 20 DE MARÇO de 2015, 13H30

Local: Barra do Guaicuí - Várzea da Palma

	NOME	ENTIDADE	TEL/FAX/CEL	E-MAIL (letra de forma)
1	Júlio Sérgio Rabelo	Secretario Municipal de Meio Ambiente Lassance	3897486248	JÚLIOSRABELO@Gmail.com
2	Geraldo Dário Soares Neto	"	3898166740	
3	Francisco Gomes dos Santos	SAAE. LASSANCE	38.98266430	
4	Valinon Maria Dos Santos		3898144813	
5	Elio Domingos Neto	Mobilização CBH Velhas	(31) 3222-8350	elio.domingos@cbhvelhas.org.br
6	Paula Grocielle A. Martins	Consenho Condebog	(38)98638636	Paulagrocielle28@gmail.com
7	Amanda de Amorim Alves	CBH Rio Velhas - Eq. mob.	31-32228350	amanda.amorim@gmail.com
8				
9				
10				
11				
12				
13				
14				
15				
16				

Comitê da Bacia Hidrográfica do Rio das Velhas

Associação Executiva de Apoio à Gestão de Bacias Hidrográficas Peixe Vivo

SERVIÇOS DE EDUCAÇÃO E MOBILIZAÇÃO SOCIAL NA BACIA HIDROGRÁFICA DO RIO DAS VELHAS

PRODUTO 17 - Relatório de Atividades

VOLUME ÚNICO

CONTRATO DE GESTÃO Nº002/IGAM/2012 - ATO CONVOCATÓRIO Nº001/2013

CONTRATO Nº003/2013

JULHO/2015

Comitê da Bacia Hidrográfica do Rio das Velhas

Associação Executiva de Apoio à Gestão de Bacias Hidrográficas Peixe Vivo

SERVIÇOS DE EDUCAÇÃO E MOBILIZAÇÃO SOCIAL NA BACIA HIDROGRÁFICA DO RIO DAS VELHAS

PRODUTO 17 - Relatório de Atividades

VOLUME ÚNICO

CONTRATO DE GESTÃO Nº002/IGAM/2012 - ATO CONVOCATÓRIO Nº001/2013

CONTRATO Nº003/2013

JULHO/2015

R1	**15/07/2015**	**REL17_R1 fin_1**			
Revisão	**Data**	**Descrição Breve**	**Ass. do Autor**	**Ass. do Supervisor**	**Ass. de Aprovação**

SERVIÇOS DE EDUCAÇÃO E MOBILIZAÇÃO SOCIAL NA BACIA HIDROGRÁFICA DO RIO DAS VELHAS

PRODUTO 17 - Relatório de Atividades Extraordinárias

Elaborado por: Tarcísio Márcio Magalhães Pinheiro Rodrigo Silva Lemos Amanda Amorim Carolina Castro Clarissa Dantas Derza Nogueira Dimas Correa Élio Domingos Fernanda Oliveira Gisele Sales Jeam Alcântara Izabella Resende Izabel Nogueira Politácito Santos Thiago Rodrigues Túlio Carvalho	**Supervisionado por:** **Tarcísio Márcio Magalhães Pinheiro**		
Aprovado por:	**Revisão**	**Finalidade**	**Data**
		2	**15 de julho de 2015**

Legenda finalidade: [1] para informação [2] Para Comentário [3] Para Aprovação

FUNDEP – Fundação de Desenvolvimento da Pesquisa
Av. Pres. Antônio Carlos, 6627 Un. Adm. II - Campus UFMG
Caixa Postal 856 - CEP 30.161-970 - Belo Horizonte - MG – Brasil Telefone: 31 3409-4200 | www.fundep.ufmg.br

SUMÁRIO

LISTA DE NOMECLATURA E SIGLAS 1

ÍNDICE DE FIGURAS 2

ÍNDICE DE QUADROS E TABELAS 4

1. INTRODUÇÃO 6

2. OBJETIVO 8

3. DESENVOLVIMENTO 9

3.1 Plenário do Comitê do Rio das Velhas 11

3.2 Câmara Técnica Institucional e Legal - CTIL 14

3.3 Câmara Técnica de Outorga e Cobrança - CTOC 15

3.4 Câmara Técnica de Planejamento Projetos e Controle - CTPC 15

3.5 Câmara Técnica de Educação, Comunicação e Mobilização - CTECOM 16

3.6 Subcomitê Águas da Moeda 17

3.7 Subcomitê Ribeirão Arrudas 18

3.8 Subcomitê Rio Bicudo 20

3.9 Subcomitê Rio Caeté-Sabará 22

3.10 Subcomitê Carste 23

3.11 Subcomitê Rio Cipó 24

3.12 Subcomitê Rio Curimataí 25
3.13 Subcomitê Rio Itabirito 26
3.14 Subcomitê Ribeirão Jequitibá 27
3.15 Subcomitê Ribeirão da Mata 28
3.16 Subcomitê Ribeirão Onça 29
3.17 Subcomitê Rio Paraúna 31
3.18 Subcomitê Rio Taquaraçu 31
3.19 Subcomitê Nascentes 33
3.20 Subcomitê Guaicuí 34
3.21 Subcomitê Poderoso-Vermelho 36
3.22 Subcomitê Santo Antônio-Maquiné 37
4. CONSIDERAÇÕES FINAIS 38

LISTA DE NOMECLATURA E SIGLAS

AGB Peixe Vivo - Associação Executiva de Apoio à Gestão de Bacias Hidrográficas Peixe Vivo

CBH Rio das Velhas - Comitê da Bacia Hidrográfica do Rio das Velhas

CTECOM - Câmara Técnica de Educação, Comunicação e Mobilização

CTIL - Câmara Técnica Institucional e Legal

CTOC - Câmara Técnica de Outorga e Cobrança

CTPC - Câmara Técnica de Planejamento, Projetos e Controle

DN - Deliberação Normativa

FUNDEP - Fundação de Desenvolvimento da Pesquisa

ONG - Organizações Não Governamentais

PDRH - Plano Diretor de Recursos Hídricos

PMSB – Plano Municipal de Saneamento Básico

SCBH - Subcomitê

UTE - Unidade Territorial Estratégica

ÍNDICE DE FIGURAS

Figura 1: 84° Reunião Plenária CBH Rio das Velhas.....12

Figura 2: Participação de conselheiros do CBH Rio das Velhas em plenária 13

Figura 5: Reunião CTIL em 19 de maio de 2015.....14

Figura 6: Reunião ordinária CTOC – 19/05/2015.....15

Figura 8: Reunião Ordinária CTPC – 22/01/2015.....16

Figura 8: Reunião Ordinária CTECOM – 17/04/2015.....17

Figura 10: Reunião ordinária SCBH Águas da Moeda – 30/04/15 18

Figura 11: Reunião Ordinária do SCBH Ribeirão Arrudas 19

Figura 12: Visita técnica às nascentes do Arrudas.....19

Figura 13: Reunião SCBH Rio Bicudo 16/06/2015.....20

Figura 13: Reunião SCBH Rio Bicudo 16/06/2015.....21

Figura 14: Eleição nova composição do SCBH Caeté-Sabará.....22

Figura 15: Reunião SCBH Carste 22/04/2015.....23

Figura 17: Reunião SCBH Rio Cipó 18/05/2015 24

Figura 19: Reunião de Grupo de Trabalho do SCBH Rio Curimataí – 27/02/2015 ...25

Figura 20: Reunião de Grupo de Trabalho do SCBH Rio Itabirito – 14/05/2015 27

Figura 21: Reunião ordinária SCBH Ribeirão Jequitibá 20/05/2015.....28

Figura 23: Reuniões e atividades do SCBH Ribeirão da Mata.....29

Figura 24: Reunião Ordinária SCBH Ribeirão Onça 24/02/2015.....30

Figura 20: Reunião SCBH Rio Paraúna 07/05/2015 31

Figura 25: Atividades ordinárias do SCBH Rio Taquaraçu.....32

Figura 26: Reunião Ordinária SCBH Nascentes 08/05/2015 34

Figura 28: Reunião ordinária SCBH Guaicuí.....35

Figura 28: Reunião ordinária SCBH Poderoso Vermelho 36

Figura 28: Reunião de articulação do SCBH Santo Antônio e Maquiné – 21/05/2015 37

ÍNDICE DE QUADROS E TABELAS

Quadro 1: Agenda de reuniões ordinárias 9

Quadro 2: Síntese de Atividades Plenário do CBH Rio das Velhas 11

Quadro 3: Síntese de atividades - CTIL 14

Quadro 4: Síntese de atividades CTOC 15

Quadro 5: Síntese de atividades CTPC 16

Quadro 5: Síntese de atividades CTECOM 16

Quadro 6: Síntese de atividades SCBH Águas da Moeda 17

Quadro 7: Síntese das atividades do SCBH Arrudas 18

Quadro 8: Síntese de Atividades SCBH Rio Bicudo 20

Quadro 9: Síntese de Reuniões SCBH Caeté - Sabará 22

Quadro 10: Síntese de reuniões - SCBH Carste 23

Quadro 11: Síntese de atividades do SCBH Rio Cipó 24

Quadro 12: Síntese de atividades SCBH Rio Curimataí 25

Quadro 13: Síntese de atividades SCBH Rio Curimataí 26

Quadro 14: Síntese de atividades SCBH Ribeirão Jequitibá 27

Quadro 15: Síntese de atividades do SCBH Ribeirão da Mata 28

Quadro 16: Síntese de atividades SCBH Ribeirão Onça 30

Quadro 8: Síntese de Atividades SCBH Rio Bicudo 31

Quadro 17: Síntese das Atividades SCBH Rio Taquaraçu 32

Quadro 18: Síntese das Atividades SCBH Nascentes..... 33

Quadro 19: Síntese de reuniões SCBH Guaicuí..... 34

Quadro 19: Síntese de reuniões SCBH Poderoso-Vermelho..... 36

Quadro 19: Síntese de reuniões SCBH Santo Antônio-Maquiné 37

1. INTRODUÇÃO

O **relatório 17** é um produto do Ato Convocatório AGB Peixe Vivo 001/2013 do Contrato de Gestão N°002/2012 que objetivou a "Contratação de Serviços de Educação e Mobilização Social na Bacia Hidrográfica do Rio das Velhas". A Fundação de Desenvolvimento da Pesquisa (FUNDEP), entidade vencedora do processo licitatório, em acordo com os trâmites contratuais, apresenta o relatório das atividades desenvolvidas pela Equipe Técnica no período de **01 de abril de 2015 a 31 de junho de 2015**, conforme estabelecido no Plano de Trabalho já aprovado.

O relatório apresenta os documentos, registros e síntese de discussões realizadas no referido período para a Plenária do Comitê do Rio das Velhas e suas câmaras técnicas e ainda para os subcomitês de bacia Hidrográficas.

O CBH Rio das Velhas é uma instância de decisão descentralizada para a gestão participativa e ampliada dos recursos hídricos na bacia hidrográfica do Rio das Velhas. Por essa razão, o Comitê se organiza de forma a iniciar as discussões em suas bases (Câmaras Técnicas e Subcomitês) para que as sejam amadurecidas de forma que, ao ser pautado determinado assunto em Plenário, seja possível que os Conselheiros estejam bem fundamentados e informados, a fim de que possam tomar as decisões com segurança.

Assim, o CBH Rio das Velhas se estrutura da seguinte forma:

Plenária - Instância máxima de deliberação do Comitê;

Diretoria - Formada por Presidência, Vice-Presidência e Secretário, de diferentes segmentos, eleitos pela Plenária, dentre os membros titulares do Comitê;

Diretoria Ampliada - Composta pela Diretoria e outros 5 (cinco) representantes para uma composição final que contemple dois membros de cada um dos segmentos;

Câmaras Técnicas - Instâncias de discussões temáticas específicas do Comitê, são compostas por oito membros titulares e oito membros suplentes, tendo como objetivo assessorar e qualificar tecnicamente as decisões do Comitê. São quatro câmaras técnicas: Câmara Técnica Institucional e Legal (CTIL); Câmara Técnica de Outorga e Cobrança (CTOC); Câmara Técnica de Planejamento, Projetos e Controle (CTPC) e Câmara Técnica de Educação, Comunicação e Mobilização (CTECOM);

Subcomitês – Instituídos pela DN 02/2004 do CBH Rio das Velhas, de caráter consultivo e propositivo, compostos pelos três segmentos: poder público, usuários e sociedade civil. São instâncias para planejamento e gestão territorial local, com foco das discussões nas sub-

bacias ou conjunto de sub-bacias. Atualmente 15 Subcomitês, que promovem reuniões ordinárias mensais e/ou bimestrais, geralmente itinerante em suas respectivas sub-bacias, sendo eles: Subcomitê Águas da Moeda; Subcomitê do Rio Bicudo; Subcomitê do Rio Caeté/Sabará; Subcomitê do Rio Cipó; Subcomitê do Rio Curimataí; Subcomitê do Rio Itabirito; Subcomitê do Rio Paraúna; Subcomitê do Rio Taquaraçu; Subcomitê Carste; Subcomitê Ribeirão Arrudas; Subcomitê Ribeirão da Mata; Subcomitê Ribeirão Jequitibá; Subcomitê Ribeirão Onça; Subcomitê Nascentes; Subcomitê Guaicuí.

O CBH Rio das Velhas, conforme seu regimento interno, reúne-se ordinariamente bimestralmente ou pelo menos seis vezes ao ano. Prioritariamente as reuniões ocorrem no município de Belo Horizonte. As convocações devem ser feitas com antecedência de dez dias para que os conselheiros possam se organizar para participar.

A convocação deve apresentar informações referentes à data, horário, local e toda a documentação sobre os assuntos a ser objeto de decisão, para garantir a presença dos conselheiros e a participação efetiva. Considera-se que a participação dos variados setores sociais no processo de decisão proporcionado pelo CBH Rio das Velhas se torna mais fundamentada de acordo com a pertinência e relevância dos assuntos listados em pauta, à qualidade dos debates e à produtividade das reuniões.

Os trabalhos e encaminhamentos das Câmaras Técnicas e Subcomitês é fundamental para apoiar na estruturação de pauta coesa e no processo de gestão compartilhada na bacia, especialmente por meio da proposição de regras de articulação e integração, apresentação de posicionamentos e estudos que subsidiem as discussões, elaboração de relatórios, pareceres e projetos, entre outros.

A fim de ampliar e proporcionar a fundamentação para os debates nas reuniões ordinárias, o Ato Convocatório 01/2013 AGB Peixe Vivo, Contrato de Gestão 002/IGAM/2012, prevê como objetivo específico desse Projeto de Educação e Mobilização Social, a atividade apoio e acompanhamento de reuniões do Plenário, Câmaras Técnicas e Subcomitês pela equipe de mobilização e educação. Consiste em promover a interlocução e trânsito de informações entre as diversas instâncias supracitadas, disponibilizar a infraestrutura, elaborar documentação e mobilizar para a participação dos Conselheiros e Convidados de forma a garantir tranquilidade e segurança para realização das reuniões.

2. OBJETIVO

O "Produto 17" tem por objetivo apresentar a síntese de reuniões e atividades extraordinárias e ainda as atividades ordinárias das reuniões Plenárias, Câmaras Técnicas e Subcomitês da bacia Hidrográfica do Rio das Velhas, ocorridas no período de 01 de Abril a 31 de Junho de 2015.

3. DESENVOLVIMENTO

A Equipe de Mobilização atua de forma a viabilizar a realização das reuniões do Plenário, das Câmaras Técnicas e dos Subcomitês. Para tanto, é necessário reservar espaço de reuniões, disponibilizar equipamentos, confirmar apresentações, enviar a convocação, mobilizar para a participação de forma a garantir quórum, redigir memória de reunião, acompanhar os encaminhamentos, fazer o registro fotográfico e de áudio, disponibilizar lista de presença e lanche.

Para organizar a realização das atividades de Educação e Mobilização Social e para o acompanhamento das ações desenvolvidas pelo CBH Rio das Velhas, Câmaras Técnicas e Subcomitês, foi elaborado um plano de trabalho contendo a descrição, propostas de procedimentos, data e local para realização das atividades.

Foram feitas adequações de agendas conforme a realidade dos grupos. O quadro 1 apresenta o cronograma fixo de atividades das câmaras Técnicas e dos subcomitês de Bacia Hidrográfica. Para o período relatado (Abril a junho de 2015) houveram atividades regulares e ordinárias com os subcomitês de bacia hidrográfica, reuniões de Câmaras Técnicas e reuniões plenárias.

Quadro 1: Agenda de reuniões ordinárias

Agenda de reuniões ordinárias					
Período Mensal	Segunda-feira	Terça-feira	Quarta-feira	Quinta-feira	Sexta-feira
1° semana		SCBH Águas da Moeda			SCBH Nascentes
2° semana		CTPC SCBH Paraúna	CTECOM SCBH Caeté-Sabará		SCBH Taquaraçu
3° semana	SCBH Cipó	SCBH Ribeirão Onça	SCBH Bicudo	SCBH Carste	SCBH Guaicuí
4° semana /última		SCBH Jequitibá	SCBH Ribeirão da Mata		SCBH Curimataí

Fonte: Equipe de Mobilização do CBH Rio das Velhas, 2014

A Câmara Técnica de Outorga e Cobrança – CTOC e a Câmara Técnica Institucional e Legal não possuem agenda pré-estabelecida. As reuniões acontecem por demandas específicas.

É importante destacar que a condução dos trabalhos em cada um desses grupos ocorreu de maneira particularizada a depender do Coordenador e dos conselheiros de cada instância.

O resultado da atividade de apoio e acompanhamento das reuniões do Plenário, Câmaras Técnicas e Subcomitês gerou o volume esperado de materiais e registros para este período. O conteúdo foi estruturado e organizado digitalmente, de forma que todos os documentos, imagens e registros encontram-se em mídia digital (CD ANEXO ao produto 17).

As informações referentes a toda documentação foram elencadas em planilha síntese que se encontra disponível na mídia digital e que são apresentadas na descrição de cada grupo.

A seguir a descrição a respeito das reuniões, atividades ordinárias e extraordinárias do Plenário, das Câmaras Técnicas e dos Subcomitês, para o período de abril a 31 de junho de 2015.

A lista de presença das reuniões, os ofícios de convocação e demais registros referentes às atividades do plenário, das câmaras técnicas e dos subcomitês se encontram no **Anexo 1.**

3.1 Plenário do Comitê do Rio das Velhas

Mobilizadores responsáveis: Dimas Correa, Clarissa Dantas, Derza Nogueira, Élio Domingos, Fernanda Oliveira e Izabella Resende.

Agenda de reuniões: Reúne-se bimestralmente, pelo menos seis vezes ao ano, de acordo com calendário pré-aprovado pela plenária do CBH Rio das Velhas.

Local: Belo Horizonte, auditórios cedidos de instituições parceiras.

Reuniões no período: 1 reuniões plenárias.

Participantes: 83 participantes

Quadro 2: Síntese de Atividades Plenário do CBH Rio das Velhas

Atividade	Data	Local	Ofício	Fotos	Gravação
84ª Reunião Ordinária	13/05/2015	Auditório da FAEMG	Convocação 84a Reunião CBH VELHAS 13 05 15 FAEMG BH MG	76 fotos	03:28:22

Fonte: Equipe de Mobilização CBH Rio das Velhas

No período de Abril a julho 2015 foi realizada uma reunião ordinária do Comitê do Rio das Velhas. A reunião teve participação significativa, tanto de conselheiros do Comitê quanto convidados e conselheiros dos subcomitês de bacia hidrográfica, ao todo foram 83 participantes.

A 84° reunião ordinária do CBH Rio das Velhas teve como pauta principal:

- **13h30** - Recepção e credenciamento
- **13h50** - Abertura e verificação de *quórum*
- **14h00** - Informes:
    - *Encontro de Subcomitês e Semana do Rio das Velhas*
    - *Planos Municipais de Saneamento Básico*
    - *Ofício Circular - Chamamento Público Apresentação de Projetos*
    - *Atualização do Plano de Recursos Hídricos da Bacia Hidrográfica do rio São Francisco*
- **14h20** - Aprovação da ata da 83ª reunião em 25/03/2015 (*anexo*)
- **14h40** - Deliberação sobre a instituição do Subcomitê Poderoso Vermelho - CTIL/CBH Rio das Velhas (anexo)
- **15h00** - Deliberação *Ad Referendum* sobre os Processos de Outorga N° 11.205/2013, 11.206/2013 e 11.207/2013 referente à contenção de sedimentos e

drenos de fundo sob PDE - Complexo Vargem Grande. Requerente: MBR S.A - Vale S.A. Apresentação: CTOC/CBH Rio das Velhas (*anexo*)

- **15h30 -** Deliberação *Ad Referendum que Aprova Projetos para o FHIDRO (anexo)*
- **15h40** - Apresentação do Relatório Hidrometeorológico do período chuvoso 2014/2015: IGAM
- **16h00** - Apresentação da Deliberação Normativa CERH nº 49, de 25 de março de 2015: "*Estabelece diretrizes e critérios gerais para a definição de situação crítica de escassez hídrica e estado de restrição de uso de recursos hídricos superficiais nas porções hidrográficas no Estado de Minas Gerais":* IGAM (*anexo*)
- **16h30** - Apresentação do Plano de Trabalho relativo ao projeto: *"Construção de Barraginhas na Bacia Hidrográfica do rio Bicudo, nos municípios de Corinto e Morro da Garça":* NEOGEO Engenharia
- **16h50** - Assuntos gerais
- **17h30** – Encerramento

Figura 1: 84° Reunião Plenária CBH Rio das Velhas

Fonte: Acervo CBH Rio das Velhas

Figura 2: Participação de conselheiros do CBH Rio das Velhas em plenária

Fonte: Acervo CBH Rio das Velhas

A lista de presença da reunião, a ata e o ofício de convocação da 82° Reunião Ordinária do CBH Rio das Velhas se encontram no **Anexo 1.**

3.2 Câmara Técnica Institucional e Legal - CTIL

Mobilizadora: Clarissa Dantas

Agenda de reuniões: Reúne-se conforme demanda.

Local: Sede do CBH Rio das Velhas, Belo Horizonte.

Reuniões no período: duas reuniões ordinárias.

Média de Participantes: 9 pessoas

Quadro 3: Síntese de atividades - CTIL

Atividade	Data	Local	Ofício	Fotos	Gravação
Reunião Ordinária CTIL	19/05/2015	Sede CBH Velhas - Belo Horizonte	OFICIO CTIL-004-2015 - Convoc Ordinária CTIL	10	01:57:45
Reunião Ordinária CTIL	23/06/2015	Sede CBH Velhas - Belo Horizonte	OFICIO CTIL-005-2015 - Convoc Ordinária CTIL	11	01:21:37

Fonte: Equipe de Mobilização CBH Rio das Velhas

Figura 3: Reunião CTIL em 19 de maio de 2015

Fonte: Acervo CBH Rio das Velhas

3.3 Câmara Técnica de Outorga e Cobrança - CTOC

Mobilizadora: Fernanda Oliveira

Agenda de reuniões: por demanda.

Local: Belo Horizonte – Sede do CBH Rio das Velhas.

Reuniões no período: 2 reuniões ordinárias e uma visita técnica.

Média de Participantes: 15 pessoas

Quadro 4: Síntese de atividades CTOC

Atividade	Data	Local	Ofício	Fotos	Gravação
Reunião Ordinária	30/04/2015	Sede do Comitê	Of. 04_Reun Ord CTOC_30abr15	6 fotos	01:50:19
Reunião Ordinária	19/05/2015	Sede do Comitê	Of. 05-Reun Ord CTOC_19mai15	19 fotos	03:22:05

Fonte: Equipe de Mobilização do CBH Rio das Velhas

Figura 4: Reunião ordinária CTOC – 19/05/2015

Fonte: Acervo CBH Rio das Velhas

3.4 Câmara Técnica de Planejamento Projetos e Controle - CTPC

Mobilizadora: Izabella Resende

Agenda de reuniões: Fixa, segunda terça feira, no período da tarde.

Local: Belo Horizonte – Sede do CBH Rio das Velhas.

Reuniões no período: 03 reuniões ordinárias

Média de participantes: 17 pessoas

Quadro 5: Síntese de atividades CTPC

Atividade	Data	Local	Ofício	Fotos	Gravação
Reunião Ordinária CTPC	17 de abril 2015	Sede do CBH Rio das Velhas	Ofício CE 05 2015	52	01:27:57 e 01:15:59

Fonte: Equipe de Mobilização do CBH Rio das Velhas

Figura 5: Reunião Ordinária CTPC – 22/01/2015

Fonte: Acervo CBH Rio das Velhas

3.5 Câmara Técnica de Educação, Comunicação e Mobilização - CTECOM

Mobilizadora: Clarissa Dantas

Agenda de reuniões: Fixa, às 2ªs quartas-feiras do mês, no período da tarde.

Local: Sede do CBH Rio das Velhas, Belo Horizonte.

Reuniões no período: 1 reunião ordinária.

Participantes: 17 pessoas

Quadro 6: Síntese de atividades CTECOM

Atividade	Data	Local	Ofício	Fotos	Gravação
Reunião Ordinária CTECOM	17abr2015	Sede CBH Rio das Velhas	OFICIO CTECOM-001-2015 - ReuniaoOrdinaria	7	01:27:57 e 01:15:59

Fonte: Equipe de Mobilização do CBH Rio das Velhas

Figura 6: Reunião Ordinária CTECOM – 17/04/2015

Fonte: Acervo CBH Rio das Velhas

3.6 Subcomitê Águas da Moeda

Mobilizadora: Izabella Resende

Agenda de reuniões: Fixas, primeira terça-feira do mês, no período da tarde.

Local: Município de Nova Lima

Reuniões no período: 02 reuniões ordinárias.

Média de participantes: 8 pessoas.

Quadro 7: Síntese de atividades SCBH Águas da Moeda

Atividade	Data	Local	Ofício	Fotos	Gravação
Reunião Ordinária	28 de Maio 2015	Parque Municipal Rego dos Carrapatos - Nova Lima	Ofício 07 / 2015	23	02:35:52
Reunião Ordinária	25 de Junho 2015	Faculdade Milton Campos - Nova Lima	Ofício 08 / 2015	5	02:16:18

Fonte: Equipe de Mobilização CBH Rio das Velhas

Figura 7: Reunião ordinária SCBH Águas da Moeda – 30/04/15

Fonte: Acervo CBH Rio das Velhas

3.7 Subcomitê Ribeirão Arrudas

Mobilizador: Élio Domingos

Agenda de reuniões: Fixa, terceira quinta-feira do mês, no período da manhã;

Local: Belo Horizonte – Sede do CBH Rio das Velhas;

Reuniões no período: 3 reuniões ordinárias e uma visita técnica;

Média de participantes: 14 pessoas.

Quadro 8: Síntese das atividades do SCBH Arrudas

Atividade	Data	Local	Ofício	Fotos	Gravação
Reunião Ordinária	30 de Abril 2015	Faculdade Milton Campos - Nova Lima	Ofício 05 / 2015	6	02:56:29
Reunião Ordinária	28 de Maio 2015	Parque Municipal Rego dos Carrapatos - Nova Lima	Ofício 07 / 2015	4	02:30:06
Reunião Ordinária	25 de Junho 2015	Faculdade Milton Campos - Nova Lima	Ofício 08 / 2015	23	02:35:52
Reunião Extraordiná	08 de Julho	Instituto Cresce - Nova Lima	Ofício 09 / 2015	5	02:16:18

ria	2015				

Fonte: Equipe de Mobilização CBH Rio das Velhas

Figura 8: Reunião Ordinária do SCBH Ribeirão Arrudas

Fonte: Acervo CBH Rio das Velhas

Figura 9: Visita técnica às nascentes do Arrudas

Fonte: Acervo CBH Rio das Velhas

3.8 Subcomitê Rio Bicudo

Mobilizadora: Clarissa Dantas

Agenda de reuniões: Fixa, às 3ªs quartas-feiras do mês, no período da tarde.

Local: Reuniões itinerantes, alternadas entre os municípios de Corinto e Morro da Garça

Reuniões no período: 1 seminário e duas reuniões extraordinárias.

Média de participantes: 13 pessoas

Quadro 9: Síntese de Atividades SCBH Rio Bicudo

Atividade	Data	Local	Ofício	Fotos	Gravação
Seminário de lançamento do Projeto Hidroambiental	15abr2015	Morro da Garça	Convite seminário inicial - Projeto Bacia do Rio Bicudo	7	-
Reun Ord SCBH Rio Bicudo	20maio2015	Morro da Garça	Ofício Circular 02/2015	17	01:16:56
Reun Ord SCBH Rio Bicudo	16junho2015	Morro da Garça	Ofício Circular 03/2015	7	01:23:43

Fonte: Equipe de Mobilização CBH Rio das Velhas

Figura 10: Reunião SCBH Rio Bicudo 16/06/2015

Fonte: Acervo CBH Rio das Velhas

Figura 11: Reunião SCBH Rio Bicudo 16/06/2015

Fonte: Acervo CBH Rio das Velhas

3.9 Subcomitê Rio Caeté-Sabará

Mobilizador: Élio Domingos

Agenda de reuniões: Fixas, às segunda quarta-feira do mês, no período da manhã;

Local: Reunião itinerante entre os municípios de Caeté e Sabará.

Local das reuniões: escolas, auditórios das prefeituras e câmaras municipais, associações, centros culturais.

Reuniões no período: Processo eleitoral e 2 reuniões ordinárias

Média de participantes: 09 pessoas;

Quadro 10: Síntese de Reuniões SCBH Caeté - Sabará

Atividade	Data	Local	Ofício	Fotos	Gravação
Reunião Ordinária	08/04/2015	Município de Caeté	oficio-001-2015-13ª reunião ord. scbh caete-sabara01deabril2015	3	01h35min53
Eleição de Membros	06/05/2015	Município de Caeté	---	--	44min13
Reunião Ordinária	10/05/2015	Município de Sabará	oficio-002-2015 reunião ord. SCBH Caeté - Sabará22demaio2015	8	2h16min57

Fonte: Equipe de Mobilização CBH Rio das Velhas

Figura 12: Eleição nova composição do SCBH Caeté-Sabará

Fonte: Acervo CBH Rio das Velhas

3.10 Subcomitê Carste

Mobilizadora: Derza Nogueira

Agenda de reuniões: Fixas, terceira quinta-feira do mês, no período da tarde;

Local: Itinerantes nos município de Pedro Leopoldo, Lagoa Santa, Matozinhos, Confins, Prudente de Morais e Funilândia. Locais das reuniões; escolas, auditório de prefeituras e câmaras municipais, associações e centros culturais.

Reuniões no período: 3 reuniões ordinárias;

Média de participantes: 21 pessoas;

Quadro 11: Síntese de reuniões - SCBH Carste

Atividade	Data	Local	Ofício	Fotos	Gravação
12º Reunião Ordinária	22 de abril	Centro Adm. Lagoa Santa	Of 023_ 12ª reu.ord. SCBH Carste 19mar2015	5	2h02min02 seg
13º Reunião Ordinária	20 de maio	UNIFEMM - Sete Lagoas	OF 026 - 13ª reun. ord. SCBH do Carste 20mai2015	19	2h12min54 seg
14º Reunião Ordinária	17 de junho	Sec. Educação - Matozinhos	Of 032_ 14ª reu.ord. SCBH Carste 17junho2015	21	1h48min26 seg

Fonte: Equipe de Mobilização CBH Rio das Velhas

Figura 13: Reunião SCBH Carste 22/04/2015

Fonte: Acervo CBH Rio das Velhas

3.11 Subcomitê Rio Cipó

Mobilizadora: Fernanda Oliveira

Agenda de reuniões: as reuniões são mensais, sendo realizadas sempre na terceira segunda-feira do mês, no período da tarde;

Local: Reuniões itinerantes na bacia do Rio Cipó;

Reuniões no período: 03 reuniões ordinárias;

Média de participantes: 24 pessoas;

Quadro 12: Síntese de atividades do SCBH Rio Cipó

Atividade	Data	Local	Ofício	Fotos	Gravação
16º Reunião Ordinária do SCBH Rio Cipó	27abr 15	Assoc Com João Nogueira Duarte e Fund Comun Rio Cipó	Of 04_Reun Ord SCBH Rio Cipó_27abr15	37 fotos	02:30:10
17º Reunião Ordinária do SCBH Rio Cipó	12mai 15	Câmara Municipal de Jaboticatubas	Of 05_Reun Ord SCBH Rio Cipó_18mai15	35 fotos	02:28:42
18º Reunião Ordinária do SCBH Rio Cipó	22jun 15	Câmara Municipal de Baldim	Of 06_Reun Ord SCBH Rio Cipó_22jun15	33 fotos	03:11:14

Fonte: Equipe de Mobilização do CBH Rio das Velhas

Figura 14: Reunião SCBH Rio Cipó 18/05/2015

Fonte: Acervo CBH Rio das Velhas

3.12 Subcomitê Rio Curimataí

Mobilizadoras: Derza Nogueira

Agenda de reuniões: Última sexta feira do mês

Local: Reuniões itinerantes, alternadas entre os municípios de Buenópolis, Augusto de Lima e Joaquim Felício.

Reuniões no período: 2 reuniões ordinárias

Média de participantes: 23 pessoas

Quadro 13: Síntese de atividades SCBH Rio Curimataí

Atividade	Data	Local	Ofício	Fotos	Gravação
Reunião Ordinária SCBH Rio Curimataí	29 de maio	Câmara Municipal Augusto de Lima	Of. Nº 004-2015 Conv. 6ªReu. ord. SCBH-29maio2015	55	1h28min50
Reunião Ordinária SCBH Rio Curimataí	29 de junho	Sede Adm. Parque Serra do Cabral	Of. Nº 005_Conv. 7ªReu. ord. SCBH-29junho2015	19	2h08min58

Fonte: Equipe de Mobilização do CBH Rio das Velhas

Figura 15: Reunião de Grupo de Trabalho do SCBH Rio Curimataí – 27/02/2015

Fonte: Acervo CBH Rio das Velhas

3.13 Subcomitê Rio Itabirito

Mobilizadora: Fernanda Oliveira

Agenda de reuniões: Agenda por demanda

Local: Reuniões realizadas no município de Itabirito

Reuniões no período: 3 reuniões ordinárias

Média de participantes: 17 pessoas

Quadro 14: Síntese de atividades SCBH Rio Curimataí

Atividade	Data	Local	Ofício	Fotos	Gravação
Reunião Ordinária do SCBH Rio Itabirito	09abril15	Parque Ecológico de Itabirito	Ofício_Reunião Conjunta SCBH Itabirito e SCBH Nascentes_09abr 15.doc	21 fotos	02:44:39
Reunião Ordinária do SCBH Rio Itabirito	14mai15	Parque Ecológico de Itabirito	Of 03_Reun Ord SCBH Rio Itabirito_14mai15	13 fotos	02:29:45
Reunião Ordinária do SCBH Rio Itabirito	18jun15	Parque Ecológico de Itabirito	Of 04_Reun Ord SCBH Rio Itabirito_18jun15	25 fotos	02:46:50

Fonte: Equipe de Mobilização do CBH Rio das Velhas

Figura 16: Reunião de Grupo de Trabalho do SCBH Rio Itabirito – 14/05/2015

Fonte: Acervo CBH Rio das Velhas

3.14 Subcomitê Ribeirão Jequitibá

Mobilizadora: Élio Domingos

Agenda de reuniões: Fixas, última terça feira, no período da manhã.

Local: Município de Sete Lagoas, no Centro Universitário de Sete lagoas UNIFEM.

Reuniões no período: 03 reuniões ordinárias

Média de participantes: 15 pessoas.

Quadro 15: Síntese de atividades SCBH Ribeirão Jequitibá

Atividade	Data	Local	Ofício	Fotos	Gravação
Reunião Ordinária do SCBH Ribeirão Jequitibá maio	20maio 15	UNIFEMM (COPPEX)	Of.03_2015 Reunião Ord SCBHJequitibá	19	02:12
Reunião Ordinária do SCBH Ribeirão Jequitibá junho	3junho 2015	UNIFEMM (COPPEX)	of.04_2015 Reunião Ord SCBH Jequitibá_28maio15	3	02:12
Reunião Ordinária do SCBH Jequitibá Junho	30 junho2	UNIFEMM (COPPEX)	Of._07_2015 Reunião Ord		

	015		SCBH Jequitibá_ 25junho15		

Fonte: Equipe de Mobilização do CBH Rio das Velhas

Figura 17: Reunião ordinária SCBH Ribeirão Jequitibá 20/05/2015

Fonte: Acervo CBH Rio das Velhas

3.15 Subcomitê Ribeirão da Mata

Mobilizadora: Derza Nogueira

Agenda de reuniões: Fixas, ultima quarta-feira do mês, no período da tarde;

Local: Reuniões itinerantes

Reuniões no período: 01 reunião extraordinária, uma reunião de grupo de trabalho e quatro reuniões ordinárias;

Média de participantes: 12 pessoas;

Quadro 16: Síntese de atividades do SCBH Ribeirão da Mata

Atividade	Data	Local	Ofício	Fotos	Gravação
Reunião extraordinária	15 de abril	Auditório da Prefeitura-Vespasiano	Convite encaminhado por email (Reunião do Poder Publico Ribeirão da Mata dia 15abril2015)	12	1h40min 37seg

55ª Reunião Ordinária	29 de abril	Auditório da Prefeitura-Pedro Leopoldo	OF 012-2015 convocacão SCBH Ribeirão da Mata-29abril2015	8	1h50min 56seg
GT SCBH Ribeirão da Mata	21 de maio	Sec. Educação Matozinhos	OF 013-2015 convocacão GT SCBH Ribeirão da Mata- 21maio2015	6	2h02min 18seg
56ª Reunião Ordinária	27 de maio	Auditório da Prefeitura-Pedro Leopoldo	OF 014-2015 convocacão SCBH Ribeirão da Mata-27mai2015	10	1h28min 13seg
GT SCBH Ribeirão da Mata	16 de junho	Auditório da Prefeitura - São José da Lapa	OF 015-2015 convocacão GT SCBH Ribeirão da Mata- 16junho2015	2	1h54min 23seg
57ª Reunião Ordinária	24 de junho	Auditório da Prefeitura-Pedro Leopoldo	OF 016-2015 convocacão SCBH Ribeirão da Mata-24jun2015	11	1h22min 29seg

Fonte: Equipe de Mobilização do CBH Rio das Velhas

Figura 18: Reuniões e atividades do SCBH Ribeirão da Mata

Fonte: Acervo CBH Rio das Velhas

3.16 Subcomitê Ribeirão Onça

Mobilizadora: Izabella Resende

Agenda de reuniões: Fixas, terceira terça-feira, no período da tarde.

Local: As reuniões do Subcomitê do Ribeirão Onça são realizadas em locais variados, no município de Belo Horizonte.

Reuniões no período: 01 reunião extraordinária e três reuniões ordinárias

Média de participantes: 23 pessoas.

Quadro 17: Síntese de atividades SCBH Ribeirão Onça

Atividade	Data	Local	Ofício	Fotos	Gravação
Reunião Ordinária	22 de abril 2015	Sala Congregação - Instituto de Ciências Biológicas UFMG - Belo Horizonte	Ofício 02 2015	24	02:51:43
Reunião Ordinária	19 de maio 2015	Parque Ecológico da Pampulha - UFMG	Ofício 03 2015	6	03:13:33
Reunião Extraordinária	02 de Junho 2015	Regional Nordeste da Prefeitura Municipal de Belo Horizonte.	Ofício 04 2015	11	01:36:42
Reunião Ordinária	16 de Junho 2015	Parque Nossa Senhora da Piedade - Belo Horizonte	Ofício 05 2015	3	02:16:26

Fonte: Equipe de Mobilização do CBH Rio das Velhas

Figura 19: Reunião Ordinária SCBH Ribeirão Onça 24/02/2015

Fonte: Acervo CBH Rio das Velhas

3.17 Subcomitê Rio Paraúna

Mobilizadora: Clarissa Dantas

Agenda de reuniões: Fixa, às 2ªs terças-feiras do mês, no período da manhã.

Local: Reuniões itinerantes, alternadas entre os municípios da bacia.

Reuniões no período: não houveram reuniões no período relatado.

Média de participantes: 13 pessoas

Quadro 18: Síntese de Atividades SCBH Rio Bicudo

Atividade	Data	Local	Ofício	Fotos	Gravação
Reunião Ordinária SCBH Rio Paraúna	16/04/2015	Presidente Juscelino	Of 01_2015 ConvReuniaoParaúna	19	02:11:44
Reunião Ordinária SCBH Paraúna	07/05/2015	Sede SCBH Rio Paraúna	Of 02_2015 ConvReuniaoParaúna	6	01:39:21

Fonte: Equipe de Mobilização CBH Rio das Velhas

Figura 20: Reunião SCBH Rio Paraúna 07/05/2015

Fonte: Acervo CBH Rio das Velhas

3.18 Subcomitê Rio Taquaraçu

Mobilizadora: Derza Nogueira

Agenda de reuniões: Fixas, segunda sexta-feira do mês, no período da manhã;

Local: Itinerantes nos município de Nova União, Caeté e Taquaraçu de Minas. Locais das reuniões; escolas, câmaras municipais, associações, centros culturais e no viveiro de mudas

Reuniões no período: 03 reuniões ordinárias

Média de participantes: 24 pessoas;

Quadro 19: Síntese das Atividades SCBH Rio Taquaraçu

Atividade	Data	Local	Ofício	Fotos	Gravação
45ºReunião Ordinária	10 de abril	Distrito de Roças Novas	OF 002_conv. 45ª reunião ord.SCBH rio taquaraçu 10abril2015.pdf	9 fotos	3h10min 49seg
46ºReunião Ordinária	15 de maio	Largo do Rancho	OF 003_conv. 46ª reunião ord.SCBH rio taquaraçu 15maio2015	99 fotos	2h12min 23 min
47ºReunião Ordinária	12 de junho	Câmara de Vereadores Nova União	OF 005_conv. 47ª reunião ord.SCBH rio taquaraçu 12junho2015	21 fotos	3h06min 22seg

Fonte: Equipe de Mobilização do CBH Rio das Velhas

Figura 21: Atividades ordinárias do SCBH Rio Taquaraçu

Fonte: Acervo CBH Rio das Velhas

3.19 Subcomitê Nascentes

Mobilizadora: Fernanda Oliveira

Agenda de reuniões: Fixas, primeira segunda feira do mês

Local: Itinerantes nos município de Itabirito e Ouro Preto.

Reuniões no período: 03 reuniões ordinárias.

Média de participantes: 14 pessoas.

Quadro 20: Síntese das Atividades SCBH Nascentes

Atividade	Data	Local	Ofício	Fotos	Gravação
7º Reunião Ordinária do SCBH Nascentes	09abr15	Instituto Federal de Minas Gerais-Ouro Preto	Ofício_Reunião Conjunta SCBH Itabirito e SCBH Nascentes_09abr15.doc	20	02:44:39
8º Reunião Ordinária do SCBH Nascentes	08mai15	Fundação Gorceix-Ouro Preto	Of 05_Reun Ord SCBH Nascentes_08mai15	41	02:44:20
9º Reunião Ordinária do SCBH Nascentes	11jun15	Fundação Gorceix-Ouro Preto	Of 06_Reun Ord SCBH Nascentes_11jun15	20	02:50:14

Fonte: Equipe de Mobilização do CBH Rio das Velhas

Figura 22: Reunião Ordinária SCBH Nascentes 08/05/2015

Fonte: Acervo CBH Rio das Velhas

3.20 Subcomitê Guaicuí

Mobilizador: Élio Domingos

Agenda de reuniões: Fixas, terceira sexta feira do mês

Reuniões no período: 01 visita técnica e 02 reuniões ordinárias;

Média de participantes: 15 pessoas.

Quadro 21: Síntese de reuniões SCBH Guaicuí

Atividade	Data	Local	Ofício	Fotos	Gravação
Visita Tecnica Lagoa da Olária SCBH Guacuí	17abril2015	Lagoa da Olária - Várzea da Palma	Of 004-2015- Visita Tecnica LAgoa da Olaria	--	--
6° Reunião Ordinária do SCBH Guacuí	15maio2015	Secretária de Educação - Várzea da Palma	OF 009 -2015 - 6ª reunião ord. SCBH Guacuí	4	01:47:12
7° Reunião Ordinária do SCBH Guacuí	09junho2015	UAITEC - Várzea da Palma	OF 010 - 2015- 7° reunão ord. SCBH Guacuí	5	01:40:11

Fonte: Equipe de Mobilização do CBH Rio das Velhas

Figura 23: Reunião ordinária SCBH Guaicuí

Fonte: Acervo CBH Rio das Velhas

3.21 Subcomitê Poderoso-Vermelho

Mobilizador: Izabella Resende

Agenda de reuniões: Em definição

Reuniões no período: 02 reuniões ordinárias;

Média de participantes: 19 pessoas.

Quadro 22: Síntese de reuniões SCBH Poderoso-Vermelho

Atividade	Data	Local	Ofício	Fotos	Gravação
1° Reunião Ordinária	26/05/2015	Ravena-Salão Paroquial	001-2015 -Reun Ord SCBH Podero Vermelho	16	01:46:55
2° Reunião Ordinaria	30/06/2015	Ravena-Salão Paroquial	002-2015 -Reun Ord SCBH Podero Vermelho	9	01:41:20

Fonte: Equipe de Mobilização do CBH Rio das Velhas

Figura 24: Reunião ordinária SCBH Poderoso Vermelho

Fonte: Acervo CBH Rio das Velhas

3.22 Subcomitê Santo Antônio-Maquiné

Mobilizador: Clarissa Dantas

Agenda de reuniões: Em definição

Reuniões no período: 02 reuniões preparatórias para formação e uma reunião ordinária;

Média de participantes: 18 pessoas.

Quadro 23: Síntese de reuniões SCBH Santo Antônio-Maquiné

Atividade	Data	Local	Ofício	Fotos	Gravação
1ª Reunião Articulação SCBH Santo Antônio_Maquiné	21/05/2015	ARPA Curvelo	1. Convite Articulação Santo Antonio Maquiné	8	01:46:13
2ª Eleiçao comissão interina SCBH STO ANTONIO_MAQUINE	16/06/2015	CDL - Curvelo	2. Convite Eleição Santo Antônio-Maquiné	--	00:21:43 00:13:20 00:13:38
3ª Reunião Ordinária SCBH Santo Antônio_Maquiné	29jun2015	IEF - Curvelo	3. Convite Reunião Santo Antonio Maquiné	10	01:45:18

Fonte: Equipe de Mobilização do CBH Rio das Velhas

Figura 25: Reunião de articulação do SCBH Santo Antônio e Maquiné – 21/05/2015

Fonte: Acervo CBH Rio das Velhas

4. CONSIDERAÇÕES FINAIS

O Plenário do CBH Rio das Velhas reuniu-se uma vez no período. Nas reuniões plenárias foram apresentadas demandas e encaminhamentos de respostas iniciados em reuniões anteriores ou em outras instâncias do Comitê do Rio das Velhas, como as Câmaras Técnicas e os Subcomitês.

As Câmaras Técnicas do Comitê do Rio das Velhas, no período de tempo relatado, reuniram-se ordinariamente e extraordinariamente.

Os Subcomitês de Bacia Hidrográfica reuniram-se ordinariamente e extraordinariamente, além de realizarem diversas atividades extraordinárias, como visitas técnicas e ações de mobilização. As reuniões dos Subcomitês mantiveram quórum e participação considerados satisfatórios. Destaque para a formalização e criação do SCBH Poderoso-Vermelho e do SCBH Santo Antônio e Maquiné.

Considera-se que as atividades dos subcomitês, das Câmaras Técnicas e do Comitê do Rio das Velhas se desenvolveram de forma satisfatória e de forma a efetivar os preceitos da descentralização propostas pela política de recursos hídricos.

ANEXO ÚNICO

REGISTRO DE ATIVIDADES

PLENÁRIO DO COMITÊ DO RIO DAS VELHAS

CONVOCAÇÃO 84ª REUNIÃO ORDINÁRIA - CBH RIO DAS VELHAS

DATA: 13 de maio de 2015 (quarta-feira)

LOCAL: Auditório da FAEMG, Av. Carandaí, nº 1.115 - Auditório do 5º andar - Bairro Funcionários

Belo Horizonte/MG

HORÁRIO: 13h30 às 17h30

PAUTA

13h30 - Recepção e credenciamento

13h50 - Abertura e verificação de *quórum*

14h00 - Informes:

- *Encontro de Subcomitês e Semana do Rio das Velhas*
- *Planos Municipais de Saneamento Básico*
- *Ofício Circular - Chamamento Público Apresentação de Projetos*
- *Atualização do Plano de Recursos Hídricos da Bacia Hidrográfica do rio São Francisco*

14h20 - Aprovação da ata da 83ª reunião em 25/03/2015 (*anexo*)

14h40 - Deliberação sobre a instituição do Subcomitê Poderoso Vermelho - CTIL/CBH Rio das Velhas (anexo)

15h00 - Deliberação *Ad Referendum* sobre os Processos de Outorga N° 11.205/2013, 11.206/2013 e 11.207/2013 referente à contenção de sedimentos e drenos de fundo sob PDE - Complexo Vargem Grande. Requerente: MBR S.A - Vale S.A. Apresentação: CTOC/CBH Rio das Velhas (*anexo*)

15h30 - Deliberação *Ad Referendum que Aprova Projetos para o FHIDRO (anexo)*

15h40 - Apresentação do Relatório Hidrometeorológico do período chuvoso 2014/2015: IGAM

16h00 - Apresentação da Deliberação Normativa CERH nº 49, de 25 de março de 2015: "*Estabelece diretrizes e critérios gerais para a definição de situação crítica de escassez hídrica e estado de restrição de uso de recursos hídricos superficiais nas porções hidrográficas no Estado de Minas Gerais":* IGAM (*anexo*)

16h30 - Apresentação do Plano de Trabalho relativo ao projeto: *"Construção de Barraginhas na Bacia Hidrográfica do rio Bicudo, nos municípios de Corinto e Morro da Garça":* NEOGEO Engenharia

16h50 - Assuntos gerais

17h30 - Encerramento

Favor confirmar presença, ou justificar ausência, por meio do e-mail: *cbhvelhas@cbhvelhas.org.br*.

Marcus Vinicius Polignano

Presidente do CBH Rio das Velhas

MINUTA DA ATA DA 84ª REUNIÃO ORDINÁRIA REALIZADA EM 13 DE MAIO DE 2015

Aos 13 (treze) dias do mês de maio de 2015, das 13h30mim às 17h30min, reuniu-se ordinariamente o Comitê da Bacia Hidrográfica do Rio das Velhas – CBH Rio das Velhas, no Auditório da FAEMG, localizado na Av. Carandaí. 1.115/ 5º Andar – Funcionários. Belo Horizonte / Minas Gerais. **Participaram os seguintes conselheiros titulares:** Flávia Araújo Gonçalves-IEF; Ênio Resende – EMATER; Matheus Valle de Carvalho e Oliveira – ARSAE MG; Weber Coutinho-Prefeitura Municipal de Belo Horizonte; Nadja Murta Apolinário – Prefeitura Municipal de Ouro Preto; Lairto Divino de Almeida – Prefeitura Municipal de Jaboticatubas; Marcos Joaquim Matoso – Prefeitura de Sete Lagoas; Francisco de Assis de Oliveira – Prefeitura Municipal de Corinto; Valter Vilela – COPASA; Wagner Soares Costa – FIEMG; Renato Junio Constâncio – CEMIG; Carlos Alberto Santos de Oliveira – FAEMG; Simone Alvarenga Borja-Associação para Recuperação e Conservação Ambiental em Defesa da Serra da Calçada-Arca Amaserra; José Antônio da Cunha Melo- ABES MG; Cecília Rute Andrade Silva – CONVIVERDE; Marcus Vinícius Polignano – Instituto Guaicuy; José de Castro Procópio – Associação de Desenvolvimento de Artes e Ofícios ADAO; Tarcísio de Paula Cardoso – Associação Comunitária dos Chacareiros do Maravilha ACOMCHAMA. **Participaram os seguintes conselheiros suplentes:** Amarildo José Brumano Kalil-Secretaria de Estado de Agricultura e Pecuária e Abastecimento-SEAPA; Ângela Dolabela Cânfora – IEPHA; Rosângela Bicalho-Prefeitura Municipal de Lagoa Santa; Werley Gonçalves dos Santos Júnior-Prefeitura Municipal de Rio Acima; Diego Cirino Teixeira – Prefeitura Municipal de Santana do Riacho; Maria Mércia Rodrigues – Prefeitura Municipal de Baldim; André Ribeiro do Rego- Prefeitura Municipal de Morro da Garça; Valéria Caldas Barbosa-Copasa; Luiz Cláudio de Castro Figueiredo – VALE S.A; Celso Scalambrini Costa – Anglogold Ashanti; Eduardo Nascimento – FETAEMG. **Justificaram ausência os seguintes conselheiros:** Breno Esteves Lasmar – IGAM; Amarildo José Brumano Kalil-Secretaria de Estado e Agricultura, Pecuária e Abastecimento-SEAPA; Paulo Fernandes Cardoso – Fórum Nacional de Sociedade Civil nos Comitês de Bacias Hidrográficas- FONASC CBH; Rodrigo Hott Pimenta – Prefeitura de Ribeirão das Neves; Antônio Marcos Generoso Cotta – Prefeitura de Itabirito; Maria Berenice Cardoso Martins Vieira-Secretaria de Estado de Saúde; Afrânio Lúcio Vasconcelos-Polícia Civil de Minas Gerais; Adalberto Stanley Marques Alves-Agência de Desenvolvimento da Região Metropolitana de Belo Horizonte; Carolina de Moura Campos-4 Cantos do Mundo; Fernanda Figueiredo Machado de Alvarenga-Projeto Metamorfose-Prometa; Ronaldo Pereira da Silva-Movimento Artístico, Cultural e Ambiental de Caeté-Macaca; **Participaram também**: Rodrigo Antônio Di Lorenzo Mundim – IGAM; Elio Domingos, Amanda Amorim, Politácito Santos, Fernanda Oliveira, Dimas Correa, Derza Nogueira, Izabella Resende, Clarissa Dantas, Izabel Nogueira, Carolina Castro, Gisele Fernandes Sales –Mobilização CBH Rio das Velhas; Rúbia Mansur, Thiago Campos, Célia Froes – AGB Peixe Vivo; Michelle Parron, Natália Lara; Marcelo Silveira, Renato Crispiniano – Comunicação CBH Rio das Velhas; Tiago Fiqueiredo – IGAM; Janaína Queiroz-Semad; Mário Ramos-Unifemm;Rodrigo Eustáquio-IMA; Lívia Nogueira-Vale; Clara-Manuelzão; Ana Mansoldo; Arnaldo Carvalho-Presserv Ltda; Antonio Garcia; José Luiz Guimarães-Emater;Carolina Sicari-Thyssenkrupp;Patrick Maury-Acerd Coop; Maria Lúcia Silva; Ronald Guerra-ACQUA-SCBH Nascentes;Júlio Bernardes-SCBH Poderoso Vermelho;José Nildo de Oliveira-Subcomitê Poderoso Vermelho; Deusdedite F. Aguiar-Prefeitura Municipal de Santa Luzia; Carlos Lucchi Rocha-Associação Agriculturores e Artesão Maciel; Soraia Pinheiro-Subcomitê Arrudas; Maria Teresa Corujo-Movimento Gandarela; Ana Paula Mello-Faemg; Raquel Bueno-Jaguar Mining; Maurício Cassim-Subcomitê Arrudas; Renato Gomes Batista-Vale; Márcia Maria Romero-Ascosul; Guilherme Oliveira-Faemg; Thiago Horta-Ceflumac; Ronaldo Almeida-Vale; Ana Paula Xaver-Subcomitê Poderoso Vermelho; Juliana de Carvalho; Juliane de Carvalho-NEOGEO; Rogério Rodrigues-NEOGEO; Carlos Barbosa-NEOGEO. Após a recepção e credenciamento dos conselheiros e convidados, o Presidente do CBH Rio das Velhas, Sr. Marcus Vinícius Polignano, realiza a abertura da reunião agradecendo a presença de todos e apresenta a pauta: Informes: 3.Encontro de Subcomitês e Semana do Rio das Velhas; 3.1-Planos Municipais de Saneamento Básico; 3.2-Ofício Circular-Chamamento Público Apresentação de Projetos; 3.3-Atualização do Plano de Recursos Hídricos da Bacia Hidrográfica do Rio São Francisco; 4.0-Aprovação da ata da 83º reunião. 5.0- Deliberação sobre a instituição do Subcomitê Poderoso Vermelho-CTIL/CBH Rio das Velhas; 6.0-Deliberação Ad Referendum sobre os processos de outorga Nº 11.205/2013, 11.206/2013 e 11.207/2013 referente à contenção de sedimentos e drenos de fundo sob PDE-Complexo Vargem Grande. Requerente: MBR S.A-Vale S.A. Apresentação: CTOC/CBH Rio das Velhas; 7.Deliberação *Ad Referendum* que aprova projetos para o FHIDRO; 8. Apresentação do Relatório Hidrometeorológico do período chuvoso 2014/2015: IGAM; 9. Apresentação da Deliberaçao Normativa CERH nº 49, de 25 de março de 2015: "Estabelece diretrizes e critérios gerais para a definição de situação crítica de escassez hídrica e estado de restrição de uso de recursos hídricos superficiais nas porções hidrográficas no Estado de Minas Gerais" IGAM; 10. Apresentação do Plano de Trabalho relativo ao projeto: "Construção de Barraginhas na Bacia Hidrográfica do rio Bicudo, nos municípios de Corinto e Morro da Garça": NEOGEO Engenharia. 11. Assuntos Gerais. Na sequência, Sr Marcus Vinícius Polignano inicia a apresentação dos informes: 3.0-Encontro de Subcomitês e Semana do Rio das Velhas: Explica que o encontro de Subcomitês ocorre anualmente e possui o objetivo de promover a articulação entre os Subcomitês e oportunidade de conhecimento dos problemas e especificidades de cada sub-bacia. Diz que o

mesmo é custeado pelo projeto de Mobilização-CBH Rio das Velhas e envolve a participação dos três coordenadores de cada Subcomitê. Considera que a implantação dos Subcomitês tem sido um avanço institucional do CBH Rio das Velhas e que o encontro é um momento para provocar discussões que possam nortear as atividades e que terá foco no PDRH Rio das Velhas, que foi aprovado na última Plenária. O objetivo é que cada Subcomitê internealize o Plano Diretor para as suas respectivas bacias, sendo necessária a consolidação do Plano Diretor e a sua incomporação. Informa que o Encontro ocorrerá no município de Itabirito, alto Rio das Velhas e está agendado para os dias 02 e 03 de julho. Convida a todos para participarem no dia 04 de julho do Festivelhas (também em Itabirito), evento cultural aberto ao público, que será organizado pelo CBH Rio das Velhas junto ao Projeto Manuelzão e terá como tema "a Cultura da Escassez". 3.1 Planos Municipais de Saneamento Básico: Sr Marcus Vinícius Polignano informa que o CBH Rio das Velhas financiou através do recurso da Cobrança a elaboração dos Planos Municipais de Saneamento Básico de alguns municípios. Informa que alguns municípios já possuiam seus próprios PMSB, mas que alguns outros foram financiados pelo Comitê. Explica que existe uma preocupação do CBH Rio das Velhas em relação à execução dos PMSB pelos municípios contemplados. Foi realizado pelo Comitê um levantamento com a finalidade de apurar em qual situação encontram-se os municípios que foram contemplados com o recurso da cobrança. Em seguida passa a palavra ao Sr Matheus Valle de Carvalho e Oliveira–ARSAE MG e coordenador da CTPC, para que seja apresentado o levantamento realizado. Sr Mateus Valle inicia a apresentação e explica sobre a parceria do CBH Rio das Velhas com o CREA-MG, que foi realizada com finalidade de promover aos municípios a capacitação na elaboração dos Planos. Em seguida apresenta uma lista constando os municípios que foram contemplados com o apoio do Comitê, sendo Caeté, Itabirito, Morro da Garça, Ouro Preto, Santana do Riacho, Taquaraçu de Minas, Funilândia, Nova União, Santana de Pirapama, Baldim, Corinto, Jabuticatubas, Presidente Juscelino e Sabará. Os municípios destacados em verde foram os que já encaminharam os Planos para as Câmaras Municipais e que foram aprovados: Caeté, Itabirito, Morro da Garça, Ouro Preto, Santana do Riacho, Taquaraçu de Minas. Os destacados em amarelo são os municípios que estão nas Câmaras Municipais para serem aprovados: Funilândia, Nova União, Santana de Pirapama e Corinto. Os destacados em vermelho são os que ainda não foram encaminhados às Câmaras: Baldim, Jabuticatubas, Presidente Juscelino e Sabará. Sr Luiz Cláudio de Castro-Vale, informa que possui dúvidas referentes ao processo de aprovação dos Planos Municipais nas Câmaras Municipais. Izabel Nogueira - Mobilização do CBH Rio das Velhas explica que durante o levantamento realizado sobre a situação dos Planos nos Municípios, percebeu que algumas Prefeituras não possuia conhecimento sobre a necessidade dos Planos serem encaminhados às Câmaras de Vereadores para aprovação. Polignano informa que a aprovação do Plano na Câmara é procedimento obrigatório e que consta na legislação. Sr Lairto Divino de Almeida - Prefeitura Municipal de Jaboticatubas, explica que foram identificados em alguns produtos elaborados pela empresa COBRAPE erros importantes, sendo necessária a realização de uma análise dos oito produtos, para depois ser possível encaminha-los à Câmara de Jaboticatubas. Por esse motivo o Plano ainda não foi para a Câmara para ser aprovado. Polignano informa que o objetivo do levantamento realizado pelo Comitê não é punitivo e sim pelo comprometimento com os resultados gerados e com a melhoria da qualidade da água da bacia. Informa que será enviado um ofício para as Prefeituras dos Municípios que ainda não enviaram os seus respectivos Planos para as Câmaras Municipais e que posteriormente será cobrado um retorno. 3.2-Ofício Circular-Chamamento Público para apresentação de Projetos: Polignano informa sobre o Ofício Circular referente ao Chamamento Público de apresentação de Projetos. Explica sobre a necessidade de que o CBH Rio das Velhas receba projetos das UTES e Prefeituras, que estes estejam dentro do Plano de Aplicação e de acordo com o PDRH Rio das Velhas. Informa que existe a possibilidade para que cada UTE apresente seus projetos que possam ser financiados com o recurso da cobrança, mas que para isso deverão ser seguidos os procedimentos legais da AGB Peixe Vivo. Os projetos deverão ser encaminhados ao CBH Rio das Velhas por meio dos Subcomitês, posteriormente serão analisados pelo CBH Rio das Velhas e pela AGB Peixe Vivo e caso sejam aprovados, serão enviados para o processo de licitação. Explica que a data de publicação do chamamento é 13 de maio de 2015 e terá um prazo inicial de até 60 dias para que o Subcomitê possa se reunir e enviar os projetos ao CBH Rio das Velhas. No caso das Prefeituras, dentro das rubricas do PPA, elas poderão em articulação com os Subcomitês, também demandarem propostas. Explica que os Projetos Hidroambientais possuem vínculo total com os Planos de Ação por UTE, que os Planos de Ação ainda não foram entregues ao Comitê, mas a previsão é de que até o final de maio, os Planos de Ação estejam disponíveis. Sr Marcos Matoso - Prefeitura Municipal de Sete Lagoas informa que ao ler o Chamamento Público, lhe surgiram dúvidas em relação aos encaminhamentos dos projetos e questiona se qualquer indivíduo do segmento Sociedade Civil pode demandar projetos. Sr Marcus Vinícius Polignano explica que a ideia é promover liberdade ao Subcomitê para que ele demande mais de um projeto e privilegie um projeto mais importante a ser encaminhado ao Comitê. 3.3-Atualização do Plano de Recursos Hídricos da Bacia Hidrográfica do Rio São Francisco Célia Fróes - Diretora Geral da AGB Peixe Vivo informa que o PDRH-Rio São Francisco foi aprovado em 2004, que é um plano de período de 10 anos e que no momento

encontra-se em processo de atualização. Informa que no momento estão sendo realizadas as Consultas Públicas e oficinas setoriais na bacia. Dando sequência à reunião, Polignano passa a palavra a Sra Maria de Fátima Chagas, Diretora Geral do IGAM, que realiza a entrega dos Projetos Básicos de Sistema de Esgotamento Sanitário de 11 localidades, distribuídos em 6 municípios. Aproveita para parabenizar os trabalhos de atualização do PDRH - Rio das Velhas e pelos PMSB. Polignano explica que são projetos que fazem parte da meta 2010/2014 de algumas regiões rurais que não tinham responsáveis pelo saneamento básico, que foi executado junto à FUNASA com o objetivo de proporcionar a possibilidade da existência dos Planos nos Municípios. Agradece à Sra Maria de Fátima e informa que os produtos serão entregues formalmente aos Municípios pelo Comitê. Reafirma da necessidade de se repactuar a meta de revitalização do rio das Velhas e que as ações se propaguem para toda a bacia. Dando continuidade à Plenária, Sr Tarcísio de Paula-ACOMCHAMA e membro conselheiro do Subcomitê Rio Taquaraçu, Explica que com a duplicação da BR-381, a ACOMCHAMA, há dois meses, identificou aterramento de nascentes e realizou uma reunião com a Construtora Brasil, responsável pela obra, explicando a existência das nascentes no local. A empresa garantiu que não iria trabalhar na área, mas informações foram recebidas sobre a existência de máquinas no local. Ocorreram outras reuniões com a construtora, mas uma nascente acabou sendo aterrada. Informa que ao ter conhecimento de que ocorreria uma visita ao local, a Construtora construiu uma canaleta para escoamento de água no local da nascente aterrada. O CBH Rio das Velhas, a AGB Peixe Vivo, Subcomitê Rio Taquaraçu e ACOMCHAMA realizaram uma nova reunião para pressionar a construtora, que propôs a recuperaração da área aterrada. Sr Carlos Alberto - FAEMG convida para participação no seminário ambiental “Manejo e Conservação do solo e da água”. Explica que nesse contexto atual de escassez hídrica, a FAEMG está se movimentado na discussão. O seminário será realizado nos dias 11 e 12 de junho, evento gratuito. O convite será enviado por meio digital. Polignano passa a palavra ao Secretário do CBH Rio das Velhas, Sr Valter Vilela-COPASA, para aprovação da ata 83º Reunião. Sra Maria Teresa Corujo-Movimento Gandarela, solicita que sua fala nessa reunião seja transcrita na íntegra. A Ata é aprovada com a complementação da fala de Maria Teresa Corujo. 5.0-Deliberação sobre a instituição do Subcomitê Poderoso Vermelho-CTIL/CBH Rio das Velhas: Élio Domingos - Equipe de Mobilização CBH Rio das Velhas explica que em 2014 algumas demandas da UTE Poderoso Vermelho surgiram no Subcomitê Caeté/Sabará, ou seja, fora da área de abrangência do Subcomitê. Foi solicitada ao Presidente do CBH Rio das Velhas a criação do Subcomitê Poderoso Vermelho, pois além das demandas, já existiam entidades representantes para a sua formação. Informa que já ocorrreu o processo eleitoral e uma reunião ordinária. Valter Vilela coloca em votação a aprovação da criação do Subcomitê Poderoso Vermelho, sendo aprovada por unanimidade. Sr Deusdedite F. Aguiar-Prefeitura Municipal de Santa Luzia se apresenta como coordenador do Subcomitê formado Poderoso Vermelho e explica que o Rio Poderoso e o Rio Vermelho são dois corpos hídricos distintos de interesse do Conselho e que o grupo está comprometido com a gestão da bacia. Sr Júlio Bernardes - Subcomitê Poderoso Vermelho, destaca a importância de sua formação, pois coincide com a criação da Zona de Interesses Metrolipanos do Nordeste, em específico para a área da UTE do Poderoso Vermelho, sendo que a mesma é voltada para a proteção de nascentes e agricultura familiar. Informa que entre as ações, tem o monitoramento do Córrego Siqueira e informa que é de interesse que o Subcomitê realize o monitoramento do córrego, informa que será relizada a análise da água do córrego e caso seja comprovada a contaminação, irá solicitar ao Subcomitê que atue no monitoramento em seu monitoramento. Prosseguindo a reunião, Valter Vilela passa para o próximo ponto de pauta. 6.0-Deliberação Ad Referendum sobre os processos de outorga Nº 11.205/2013, 11.206/2013 e 11.207/2013 referente à contenção de sedimentos e drenos de fundo sob PDE-Complexo Vargem Grande. Requerente: MBR S.A-Vale S.A. Apresentação: CTOC/CBH Rio das Velhas: Sra Valéria Caldas-Copasa e Coordenadora da CTOC, apresenta os Processos de Outorga Nº 11.205/2013 - Contenção de Sedimentos - dique/barramento sem captação, 11.206/2013-Dreno de fundo sob PDE e 11.207/2013 - Dreno de fundo sob PED, do empreendedor MBR - Vale, empreendimento: Mina Abóboras-Complexo Vargem Grande, finalidade: Pilha de Estéril, córrego Trovões/Bacia Hidrográfica do Córrego Fazenda Velha, municípios Rio Acima e Nova Lima, Subcomitê Águas da Moeda, ára do Quadrilátero Ferrífero. Valéria explica que na reunião da CTOC foram analisados os documentos enviados pela SUPRAM sobre a Pilha de Estéril quartzito que irá atender a produção da Mina Abóbora. Informa que a estrutura terá capacidade para armazenar os estéreis gerados pela atividade mineradora ao longo da vida útil do empreendimento e que foram avaliados pela CTOC os drenos e a contenção e que se trata de uma pilha de estéril grande, em torno de 380 hectares. Informa que parte do estéril será colocada na cava explorada e somente uma parte dessa pilha será colocada em nova área, sendo esse fato considerado um avanço. Explica que para a realização da pilha são necessárias as implantações dos drenos e do dique para que a água que drena a pilha possa escoar e dê estabilidade à pilha. Apresenta a sequência construtiva do processo. Explica que foi realizada uma visita técnica ao local pela CTOC e que o processo foi analisado junto à AGB Peixe Vivo. A Câmara após a visita realizou uma reunião e sugeriu a prorrogação do prazo de análise de 60 dias, pois o CBH Rio das Velhas ainda não havia aprovado o PDRH-Rio das Velhas. Não houve a prorrogação,

pois o IGAM considerou que havia necessidade de manter a Deliberação e após discussão na CTOC, a Câmara entendeu que como não há utilização de água no processo apesar do empreendimento ser no Alto Rio das Velhas, resolveu junto à AGB Peixe Vivo a deliberar a aprovação dos três processos de outorga. Houve no processo de análise, a participação do Subcomitê Águas da Moeda, que sugeriu recomendações. Sra Valéria Caldas explica que foi feito uma recomendação *Ad Referendum* para SUPRAM com as manifestações da AGB Peixe Vivo, sobre as possíveis interferências nos processos de outorga supracitados com as novas diretrizes do PDRH-Rio das Velhas. Também foi apresentado o entendimento entre a Copasa e a Vale sobre aos processos de outorgas. Valéria explica que na ocasião se absteve na votação desses processos, pois a Copasa ainda não tinha conhecimento do processo pelo grupo responsável de análise, que somente um grupo de pessoas da entidade tinha conhecimento. Após o *Ad Referendum,* e análise do processo pela Copasa, a mesma foi favorável aos processos de outorga, mas recomendou que a Vale utilize-se cada vez mais de tecnologias com o objetivo de não impactar a drenagem na região alto Rio das Velhas e solicitou que o processo de implantação de estéril dentro da cava explorada seja seguida. Foi recomendada a conservação das drenagens e preservação da mata. Foi solicitado pelo CBH Rio das Velhas, que a Vale verifique a regualização das estruturas da Namisa, que possue barramento localizado à jusante do empreendimento. Explica que o barramento da Namisa sofreu rompimento no passado e que a empresa precisa regularizar o barramento, pois o CBH Rio das Velhas não aprovou o processo de outorga desse barramento. Explica que foi solicitado que o IGAM e a SUPRAM verifique a fiscalização desse empreendimento, pois além de não ter sido aprovado, não se sabe a situação no qual se encontra. Informa que o CBH Rio das Velhas solicitou que haja o compromisso pela Vale de preservar o padrão da qualidade e quantidade de água que estão previstas pela legislação e pelo enquadramento para o córrego dos Trovões. Explica que no parecer do IGAM sobre os processos, foi verificado que a Vale havia solicitado o monitoramento da vazão da água que sair dos drenos, Valéria Caldas reforça a necessidade de que seja realizado o monitoramento da vazão do córrego dos Trovões. Sr Ronald Guerra-ACQUA e Conselheiro da CTOC faz um relato sobre um questionamento referente ao processo metodológico de análise dos processos de outorga. Informa que durante reunião com a Câmara, apresentou uma proposta à CTOC para que fosse realizado um estudo da subbacia, que este estudo fosse recomendado à Vale. Houve uma votação na CTOC, mas não foi aprovado da maneira que sugeriu. Explica que essa recomendação é importante, pois trata de uma microbacia cuja toda a cabeceira esta praticamente na área de mineração. O estudo mostraria a relação da Vale e de outros empreendimentos nessa bacia. Informa que sempre estará presente nas reuniões e que é necessário se ter uma visão sistema do processo e que o empreendedor possa contribuir para isso. Tarcísio de Paula-ACOMCHAMA, Conselheiro da CTOC, explica que a sugestão de Ronald Guerra está sendo discutida e que já ocorreu uma reunão para avaliar sobre a sugestão. Luiz Cláudio- Vale e Conselheiro da CETOC, explica que a CTOC está se preocupando com a análise maior dos processos e que para a próxima reunião, agendada para o dia 19 de maio, foi solicitada à AGB Peixe Vivo uma apresentação sobre as novas propostas relacionadas aos Instrumentos de Outorgas projetados para o PDRH Rio das Velhas, pois a Câmara tem interesse em analisar essas prospostas e verificar como elas poderão ser incorporadas aos processos que chegam ao Comitê e informa da intenção de convidar o IGAM e SUPRAM para avaliação e compreensão da metodologia utilizada nas análises dos processos e assim verificar o aprimoramento dos mesmos. Valéria Caldas retoma a pauta para que seja votada a aprovação da Deliberação *Ad Referendum* sobre os processos de outorga Nº 11.205/2013, 11.206/2013 e 11.207/2013. Antes da votação, Sr Werley Gonçalves dos Santos Júnior-Prefeitura Municipal de Rio Acima, informa que a área da Fazenda Velha possuia um tombamento provisório, área pleiteada pela Vale para a expansão do empreendimento Complexo Vargem Grande, que prevê a construção da barragem de rejeitos. Luiz Cláudio-Vale informa que será apresentado como foi feito a Compensação Ambiental referente ao empreendimento e passa a palavra ao Sr Ronaldo Almeida-Vale que se apresenta como responsável pelas Compensações Ambientais da Vale. Sr Ronaldo informa a proposta de Compensação Ambiental para o empreendimento foi aprovada no dia 08 de maio de 2015. O processo de licenciamento específico para o empreendimento foi na forma de duas RPPNs, que juntas totalizam uma área de quase 1900 hectares, e que são de intervenção no Bioma Mata Atlântica. Informa que apresenta somente parte do processo de Compensações Ambientais, pois são 5 ou 6 Compensações de caráter ambiental referente ao licenciamento de caráter minerário. Contextualiza as duas áreas de RPPN, a do Córrego Seco e a Cata Branca e informa sobre a importância dessas áreas na proteção dos recursos hídricos. Explica que a Vale tomou como base para avaliar essa importância, um relatório técnico da empresa de 2014 que não foi publicado. Informa que a RPPN Córrego Seco favorece a recarga de lençol freático e possui proximidade com o município de Itabirito, possuindo importância no abastecimento doméstico do município, mas não soube informar a vazão gerada e que em 2012 foram mapeadas na área da RPPN Córrego Seco 51 nascentes. Informa que as RPPNs são de grande importância por compor uma ferramenta de auxílio para a proteção à biodiversidade, sob o ponto de vista ecossistêmico e biológico. Ronald Guerra-ACQUA informa que de acordo com informações do IEF, algumas RPPNS da Vale não estão efetivamente criadas e que há tempos vem acompanhando a

empresa apresentando a importância das áreas protegidas e que considera o trabalho importante, mas sinaliza a importância da manutenção das áreas. Considera que a proteção não pode ser uma ação privatizada e da necessidade de se abrir uma discussão sobre esse sistema de Conservação. Ronaldo Almeida-Vale, informa que a RPPN Cata Branca é uma área protegida que é não resultante do processo de Compensação Ambiental e sim por ação voluntária da empresa, sendo que o restante das áreas protegidas tem a nomeação de RPPN porque todos os Termos de Compromisso sejam do IEF ou do IBAMA, determinam que ao final do processo, as áreas sejam transformadas em RPPNs. Maria Teresa Corujo-Movimento Gandarela, sinaliza que é importante pautar em uma oportunidade, uma dicusssão para reflexão e obtenção de um novo olhar sobre o processo de compensação, pois a questão de Compensação em uma bacia hidrográfica, em alguns territórios que forem cedidos para processos da Vale e outras empresas de mineração, não há compensação ambiental por maior que seja e que tenha onças e biodiversidade, irá trazer para bacia o que foi perdido de recursos hídricos das áreas de recarga, onde há projetos da Vale e outros empreendimentos. Informa da necessidade de que em determinas áreas, as compensações justifiquem a quantidade de água superficial e subterrâneas que forem perdidas, pois não se pode tratar essa questão somente como Compensação Ambiental, por mais que esteja na Lei e que a sociedade está vivenciando uma grave situação de escassez hídrica. Sr Marcus Vinícius Polignano explica que a partir do momento que a CTOC analisou e entregou o processo, houve a tentativa de prorrogar por mais 60 dias o prazo para análise do processo junto ao IGAM, pois considera que se caso o CBH Rio das Velhas não fornecer nenhum parecer sobre os processos, automaticamente perde-se a capacidade de deliberação sobre o assunto. Considera o debate importante, entende que essa discussão é histórica e pertinente e que no PDRH será trabalhada a construção de uma agenda verde, sendo necessário o envolvimento de vários atores envolvidos na discussão. Informa que a CTOC já acionou um diálogo com o IGAM para discutir sobre os processos de outorga, que será necessário discutir os critérios adotados para a análise. Informa que o CBH Rio das Velhas informou ao IGAM que está disposto a utilizar o recurso da cobrança com a finalidade de implantar o Sistema de Informação de Gestão e fala da necessidade de um processo de gestão apontado no PDRH-Rio das Velhas. Informa que serão necessárias informações conjugadas para a avaliação do processo de outorga. Informa que solicitou ao IGAM o aumento do prazo para análise de estudos detalhados de outorgas, pois considera 60 dias um prazo curto, pois a SUPRAM tem o período de 6 meses para analisar os processos de outorgas, considera que não é justo esse prazo, informa que realizou esse aumento do prazo durante a reunião do Conselho Nacional de Recursos Hídrico e quea solicitação está registrada em ata. Considera que o CBH Rio das Velhas tem a possibilidade de solicitar a prorrogação de prazo e que na próxima reunião da CTOC, essa questão será colocada, solicitou ao Ronad Guerra-ACQUA que encaminhe à CTOC para a próxima reunião, a solicitação de um estudo de impacto da bacia, com a finalidade de aperfeiçoamento da análise das outorgas. Em se seguida, propõe a votação da *Deliberação Ad Referendum* sobre os processos de outorga Nº 11.205/2013, 11.206/2013 e 11.207/2013 referente à contenção de sedimentos e drenos de fundo sob PDE-Complexo Vargem Grande. Valter Vilela-COPASA solicita a votação, sendo aprovada com um voto contra. Dando continuidade à reunião, Sra Celília Ruth-Conselheira do SCBH Arrudas junto a outros Conselheiros do Subcomitê Arrudas repassa o ofício do Subcomitê Arrudas ao Presidente do CBH Rio das Velhas. O ofício propõe ao CBH Rio das Velhas a aplicação de recursos do Plano Plurianual de Aplicação dos recursos da cobrança pelo uso de recursos hídricos para a elaboração de um projeto que revitalize sub-bacia do Córrego Cercadinho para recuperação de sua calha e margens. 7. Deliberação *Ad Referendum* que aprova projetos para o FHIDRO: Sr Marcus Vinícius Polignano explica que em 2014, saiu um edital do FHIDRO que informa a possibilidade de instituições apresentarem projetos, sendo que uma das condicionantes para que o projeto seja levado adiante, é terem a anuência dos Comitês de Bacia. Informa que foram apresentados ao CBH Rio das Velhas três projetos, sendo eles: Projeto de Restauração de Ambientes Florestais em áreas de Amortecimento do Parque Estadual de Cerca Grande. Proponente: Associação Mineira de Defesa do ambiente. O segundo projeto apresentado foi “A Recuperação da Mata Lagoa Grande: Revegetação da Lagoa dos Ingleses e Desenvolvimento de Educação Ambiental, Associação Proponente: ARCA AMASERRA-Simone Alvarenga. Terceiro Projeto: Água e Vida: revitalização e proteção das nascentes, lagoas e matas da RPPN Mata do Confisco e área do Condomínio Bosque da Lagoa Chácara Cotia, bairro Ressaca, preponente Prefeitura de Contagem. Marcus Vinícius Polignano informa que foi dado *Ad Referendum* para aprovação porque houve prazo para a entrega dos projetos e pelo fato de serem projetos e por estarem dentro das Normas e nas Diretrizes do PDHR-Rio das Velhas. Ronald Guerra fala da importância do FHIDRO, mas da necessidade de um melhor entendimento do processo e sua divulgação, pois pouquíssimas pessoas tiveram acesso à informação sobre o edital e poucas propostas de projetos foram apresentadas. Sugere analisar sobre os projetos já aprovados pelo Comitê, exemplifica o projeto referente à nascente do Rio das Velhas que no momento encontra-se parado, projeto este que contem duas etapas, uma de produção de viveiro e outra da recuperação da cabeceira das nascentes. Marcus Vinícius Polignano informa que não significa que os projetos estão sendo aprovados, pois trata somente da etapa de anuência do Cômitê para que se possam ser discutidos depois no

MINUTA DA ATA DA 84ª REUNIÃO ORDINÁRIA REALIZADA EM 13 DE MAIO DE 2015

Estado. A Deliberação *Ad Referendum* que aprova projetos para o FHIDRO foi aprovado por unamidade. 8. Apresentaçao do Relatório Hidrometeorológico do período chuvoso 2014/2015: Sr Adelmo Correia-Meteorologista do IGAM, apresenta a análise dos últimos períodos chuvosos em Minas Gerais. Informa que o sistema de meteorologia e recursos hídricos e de Minas Gerais são operados pelo IGAM. De acordo com Adelmo, a média climatológica do período chuvoso de outubro a março em Minas Gerais, na bacia do Rio das Velhas, varia nesse período de 900 a 1300mm. Apresenta uma análise da precipitação dos últimos 3 períodos chuvosos (2012/2013,2013/2014/2014/2015). Ocorreu uma sequência de períodos chuvosos inconstantes durante esses anos. Apresenta o monitoramento hidrológico do Rio São Francisco, que é realizado diariamente e disponibilizado semanalmente. Fala da Deliberação DN 49/2015, que são definidos três estados, o de atenção, o de alerta e o de restrição de uso, relacionado às vazões, baseados na vazão de referência Q7,10. 9. Apresentação da Deliberaçao Normativa CERH nº 49, de 25 de março de 2015: "Estabelece diretrizes e critérios gerais para a definição de situação crítica de escassez hídrica e estado de restrição de uso de recursos hídricos superficiais nas porções hidrográficas no Estado de Minas Gerais" IGAM: Sr Thiago Figueiredo Santana-gerente de pesquisa e desenvolvimento de Recursos Hídricos, apresenta a Deliberação Normativa e explica sobre ela. Informa que são definidos os estados de atenção, de alerta e de restrição de uso e que a restrição do uso para captações de água ocorrerá conforme o estado de vazões ou estado de armazanenamento dos reservatórios. Estabelece a restrição de recursos hídricos em porções hidrográficas do Estado. Apresenta sobre as bacias em escassez hídricas do Sistema Paraopeba, portarias IGAM nº13: bacia a montante do Reservatório do Rio Manso, Portaria IGAM nº14: bacia a montante do Reservatório de Serra Azul e Portaria IGAM nº15: bacia a montante do Reservatório de Vargem das Flores. Informa que a outorga não é transferida baseando-se em uma vazão observada, a vazão de referência que é utilizada para outorga é Q7,10, que tem um critério de segurança de suprimento de demandas. Informa que toda essa vazão não é outorgada, se outorga 30% dos Q7/10. Marcus Vinícius Polignano destaca que considera que o controle de vazão é papel fundamental do IGAM, papel que não foi executado ao longo da história,que não há um número suficiente de estações para medida das vazões, e é esperado com o Decreto que sejam apresentados os valores e vazões de forma clara, incluindo que o uso da outorga não é concessão definitiva e que esta concessão poderá ser restringida ou retirada. Reforça a existência do conflito no Alto Rio das Velhas e explica que foi informada ao IGAM através do CBH Rio das Velhas, a necessidade de se discutir a questão do conflito. Informa que não estamos necessariamente em situação de conflito, mas que corremos o risco de chegar a uma situação de conflito. Explica que é necessário se preparar para a escassez, fazer um planejamento para tal problema, solicita que Thiago Figueiredo leve ao IGAM essas preocupações e da necessidade de diálogos para discutirem um planejamento de atuação na dimuição da crise. Informa que o patamar no qual nos encontramos atualmente é desagradável, por isso a necessidade de se trabalhar nessas questões. 10. Apresentação do Plano de Trabalho relativo ao projeto: "Construção de Barraginhas na Bacia Hidrográfica do rio Bicudo, nos municípios de Corinto e Morro da Garça": NEOGEO Engenharia: Marcus Vinícius Polignano solicita à empresa NEOGEO, que a apresentação da empresa seja realizada na próxima Plenária, assim ficando definido. Não havendo mais nenhum assunto a tratar, Marcus Vinícius Polignano encerra a reunião, da qual se lavrou a presente ata.

Marcus Vinicius Polignano
Presidente

Valter Vilela Cunha
Secretário

ATA DE REUNIÃO APROVADA EM ___ DE _____ DE 2015

COMITÊ DA BACIA HIDROGRÁFICA DO RIO DAS VELHAS

GESTÃO 2013-2017

LISTA DE PRESENÇA – 84ª REUNIÃO ORDINÁRIA

Belo Horizonte, 13 de maio de 2015

Associação Executiva de Apoio à Gestão de Bacias Hidrográficas Peixe Vivo

PODER PÚBLICO ESTADUAL

	INSTITUIÇÃO / ENTIDADE	CONSELHEIRO	TELEFONE/ E-MAIL	ASSINATURA
1	**Instituto Mineiro de Gestão das Águas - IGAM**	**Breno Esteves Lasmar**	**breno.lasmar@meioambiente.mg.gov.br; (31) 3915-1252**	
	Secretaria de Estado de Agricultura, Pecuária e Abastecimento - SEAPA	Amarildo José Brumano Kalil	amarildo.kalil@agricultura.mg.gov.br; (31) 3915-8503	P/ Daniele Vieira Silva
2	**Instituto Estadual de Florestas - IEF**	**Flávia Araújo Gonçalves**	**flavia.goncalves@meioambiente.mg.gov.br; (31) 3915-1256** 60	Flavia Araújo Gonçalves
	Fundação Rural Mineira - RURALMINAS	Aretha Machado Aguiar Floriano Peixoto	aretha.peixoto@ruralminas.mg.gov.br (31)3915-9700	
3	**Secretaria Estadual de Educação - SEE**	**Inês Tourino Teixeira**	**tematicas.ambiental@educacao.mg.gov.br; (31) 3915-3764**	
	Instituto do Patrimônio Histórico e Artístico de Minas Gerais - IEPHA	Ângela Dolabela Cânfora	Angela.canfora@iepha.mg.gov.br; (31) 3235-2800	
4	**Secretaria de Estado de Meio Ambiente e Desenvolvimento Sustentável - SEMAD**	**Maíra Carvalho**	**andreia.almeida@meioambiente.mg.gov.br; (31) 3228-7704 – 3228-7729**	
	Secretaria de Estado de Desenvolvimento Econômico - SEDE	João Luiz Teixeira Andrade	Joao.andrade@desenvolvimento.mg.gov.br; (31) 3915-2986	
5	**Empresa de Assistência Técnica e Extensão Rural do Estado de Minas Gerais - EMATER**	**Ênio Resende de Souza**	**enio@emater.mg.gov.br; (31) 3349-8219 / (31) 3349-8071**	
	Instituto Mineiro de Agropecuária - IMA	Francisco Xavier Maia	xavier.maia@ima.mg.gov.br; (31) 3915-8777	

COMITÊ DA BACIA HIDROGRÁFICA DO RIO DAS VELHAS

GESTÃO 2013-2017

LISTA DE PRESENÇA – 84ª REUNIÃO ORDINÁRIA

Belo Horizonte, 13 de maio de 2015

Associação Executiva de Apoio à Gestão de Bacias Hidrográficas Peixe Vivo

PODER PÚBLICO ESTADUAL

	INSTITUIÇÃO / ENTIDADE	CONSELHEIRO	TELEFONE/ E-MAIL	ASSINATURA
6	**Agência Reguladora de Serviços de Abastecimento de Água e Esgotamento Sanitário do Estado de Minas Gerais – ARSAE-MG**	**Matheus Valle de Carvalho e Oliveira**	**matheus.valle@arsae.mg.gov.br; (31) 3915-8072/8070**	
	Secretaria de Estado de Saúde	Maria Berenice Cardoso Martins Vieira	vigambiental.bh@saude.mg.gov.br; (31) 3215-7382 / 7383	
7	**Policia Civil de Minas Gerais**	**Afrânio Lúcio Vasconcelos**	**dema@pc.mg.gov.br; (31) 9806-0867 / (31) 9731-0199**	
	Agência de Desenvolvimento da Região Metropolitana de Belo Horizonte -ARMBH	Adalberto Stanley Marques Alves	adalberto.alves@agenciarmbh.mg.gov.br (31) 3916-8101	

COMITÊ DA BACIA HIDROGRÁFICA DO RIO DAS VELHAS

GESTÃO 2013-2017

LISTA DE PRESENÇA – 84ª REUNIÃO ORDINÁRIA

Belo Horizonte, 13 de maio de 2015

Associação Executiva de Apoio à Gestão de Bacias Hidrográficas Peixe Vivo

PODER PÚBLICO MUNICIPAL

	INSTITUIÇÃO / ENTIDADE	CONSELHEIRO	TELEFONE/ E-MAIL	ASSINATURA
8	**Prefeitura Municipal de Belo Horizonte**	**Weber Coutinho**	**(31) 3277.5192 / 9811.7340 webercoutinho@yahoo.com.br / webercoutinho@pbh.gov.br;**	
	Prefeitura Municipal de Lagoa Santa	Rosangela Maria Bicalho	(31) 3688.1369 / 8817-5002 meioambiente@lagoasanta.mg.gov.br / rosangella.bicalho@gmail.com	
9	**Prefeitura Municipal de Nova Lima**	**Roberto Messias Franco**	**meioambiente@pnl.mg.gov.br; recursos.hidricos@yahoo.com.br; (31) 3541-4832 / (31) 3541-2950**	
	Prefeitura Municipal de Rio Acima	Werley Gonçalves dos Santos Júnior	meioambiente@prefeiturarioacima.mg.gov.br; (31) 3545-2561 / 3545-1544	
10	**Prefeitura Municipal de Ouro Preto**	**Nadja Murta Apolinário**	**nadja.apolinario@ouropreto.mg.gov.br; (31) 3559-3246 / (31) 8390-3154**	
	Prefeitura Municipal de itabirito	Antônio Marcos Generoso Cotta	generoso.grupojac@gmail.com; (31) 3561-4009 / (31) 9743-6499	
11	**Prefeitura Municipal de Ribeirão das Neves**	**Rodrigo Hott Pimenta**	**(31) 8783.2473 / 3364.9701 rodrigohottpimenta@gmail.com**	
	Prefeitura Municipal de Santana do Riacho	Diego Cirino Teixeira	agricultura@santanadoriacho.mg.gov.br; (31) 3718-6104 / (31) 8864-0419	
12	**Prefeitura Municipal de Jaboticatubas**	**Lairto Divino de Almeida**	**meioambiente@jaboticatubas.mg.gov.br; lairtosema@gmail.com; (31) 3683-1233 / (31) 9952-4954**	
	Prefeitura Municipal de Baldim	Maria Mércia Rodrigues	m.ambiente@baldim.mg.gov.br; pagusv@yahoo.com.br; (31) 3718-1255 / (31) 8402-3628 / (9751-1587	

COMITÊ DA BACIA HIDROGRÁFICA DO RIO DAS VELHAS

GESTÃO 2013-2017

LISTA DE PRESENÇA – 84ª REUNIÃO ORDINÁRIA

Belo Horizonte, 13 de maio de 2015

Associação Executiva de Apoio à Gestão de Bacias Hidrográficas Peixe Vivo

PODER PÚBLICO MUNICIPAL

	INSTITUIÇÃO / ENTIDADE	CONSELHEIRO	TELEFONE/ E-MAIL	ASSINATURA
13	**Prefeitura Municipal de Sete Lagoas**	**Marcos Joaquim Matoso**	**secretario.meioambiente@setelagoas.mg.gov.br ; mattoso.marcos@gmail.com; (31) 3771-9441 / (31) 9981-0742**	
	Prefeitura Municipal de Funilândia	Elton Dias Barcelos	admfunil@gmail.com / gabiente@funilandia.mg.gov.br(31)3713-6229 / 8410-5843	
14	**Prefeitura Municipal de Corinto**	**Francisco de Assis de Oliveira**	**meioambiente@prefeituradecorinto.com.br 38-3751-3588 / 38-9937-1966**	
	Prefeitura Municipal de Morro da Garça	André Ribeiro do Rego	meioambiente@morrodagraca.mg.gov.br; (38) 3725-1133 / (38) 9984-2031	

COMITÊ DA BACIA HIDROGRÁFICA DO RIO DAS VELHAS

GESTÃO 2013-2017

LISTA DE PRESENÇA – 84ª REUNIÃO ORDINÁRIA

Belo Horizonte, 13 de maio de 2015

Associação Executiva de Apoio à Gestão de Bacias Hidrográficas Peixe Vivo

USUÁRIOS

	INSTITUIÇÃO / ENTIDADE	CONSELHEIRO	TELEFONE/ E-MAIL	ASSINATURA
15	**COPASA**	**Valter Vilela**	**valter.cunha@copasa.com.br; (31) 3250-2065**	
	COPASA	Valéria Caldas Barbosa	valeria.barbosa@copasa.com.br; (31) 3250-1848 / (31) 9282-2609	
16	**SAAE - SERVIÇO AUTÔNOMO DE ÁGUA E ESGOTO – CAETÉ - MG**	**Fabiana Queiroga Perry**	**saaecaetetecnico@yahoo.com.br; (31) 3651-5100 / (31) 8396-8728**	
	SAAE - SERVIÇO AUTÔNOMO DE ÁGUA E ESGOTO – ITABIRITO - MG	Wagner José Silva Melillo	wagner.melillo@saaeita.mg.gov.br (31) 3561-3099	
17	**FIEMG – FEDERAÇÃO DAS IND. DO ESTADO DE MINAS GERAIS**	**Wagner Soares Costa**	**costasw@fiemg.com.br (31) 3263-4501 / 8881-9667**	
	HOLCIM Brasil S.A	Marcos Otávio Reis Versiani	marcos.versiani@holcim.com; (31) 3660-9124 / (31) 9241-1876	
18	**IBRAM - INSTITUTO BRASILEIRO DE MINERAÇÃO**	**Dalton Rodrigues de Oliveira**	**dalton.oliveira@gerdau.com.br; (31) 3749-2967 / 8391-0246**	
	VALE S.A.	Luiz Cláudio de Castro Figueiredo	luiz.castro.figueiredo@vale.com; (31) 3916-2281 / (31) 9814-9793	
19	**CEMIG GERAÇÃO E TRANSMISSÃO S.A. – CEMIG GT**	**Renato Junio Constâncio**	**renato.constancio@cemig.com.br; (31) 3506-4206**	
	Anglogold Ashanti - Córrego do Sítio Mineração S.A	Celso Scalambrini Costa	ccscalambrini@anglogoldashanti.com.br; (31) 3589-1766 / (310 9919-3231	

COMITÊ DA BACIA HIDROGRÁFICA DO RIO DAS VELHAS

GESTÃO 2013-2017

LISTA DE PRESENÇA – 84ª REUNIÃO ORDINÁRIA

Belo Horizonte, 13 de maio de 2015

Associação Executiva de Apoio à Gestão de Bacias Hidrográficas Peixe Vivo

USUÁRIOS

	INSTITUIÇÃO / ENTIDADE	CONSELHEIRO	TELEFONE/ E-MAIL	ASSINATURA
	Federação da Agricultura e Pecuária do Estado de Minas Gerais – FAEMG	**Carlos Alberto Santos Oliveira**	**carlosalberto@faemg.org.br; (31) 3074-3045 / (31) 8646-2355**	
20	União Agropecuária importação e Exportação de Bebidas Ltda – UNIAGRO	Walter Caetano Pinto	contabilidade@grupogermana.com.br; (31) 8399-5007	
	Associação dos Municípios do Circuito Turístico Parque Nacional da Serra do Cipó – AMPASC	**Lívia de Paiva Pacheco**	**liviadepaiva@yahoo.com.br; gestor@circuitoserradocipo.org.br; (31) 3484-1614 / (31) 9988-4468**	
21	Associação do Circuito Turístico das Grutas – ACG	Magno Pereira Marques	gestor@circuitodasgrutas.com.br; (31) 9277-0041 / (31) 9236-3757 / (31)3775-2329	

COMITÊ DA BACIA HIDROGRÁFICA DO RIO DAS VELHAS

GESTÃO 2013-2017

LISTA DE PRESENÇA – 84ª REUNIÃO ORDINÁRIA

Belo Horizonte, 13 de maio de 2015

Associação Executiva de Apoio à Gestão de Bacias Hidrográficas Peixe Vivo

SOCIEDADE CIVIL

	INSTITUIÇÃO / ENTIDADE	CONSELHEIRO	TELEFONE/ E-MAIL	ASSINATURA
22	**Associação Para Recuperação e Conservação Ambiental em Defesa da Serra da Calçada – ARCA AMASERRA**	**Simone Alvarenga Borja**	**botrel31@gmail.com (31) 8413-9494**	
	Fórum Nacional de Sociedade Civil nos Comitês de Bacias Hidrográficas – FONASC CBH	Paulo Fernandes Cardoso	paulinhofcardoso@yahoo.com.br; (31) 8842-7944 / (31) 3434-0581	
23	**Associação Brasileira de Engenharia Sanitária e Ambiental – ABES-MG**	**José Antônio da Cunha Melo**	**jacmelo50@hotmail.com; (31) 9814-1379**	
	Sindicato dos Trabalhadores nas Indústrias de Purificação e Distribuição de Água e em Serviços de Esgoto– SiNDÁGUA-MG	José Maria dos Santos	zemaria@sindagua.com.br; secretaria@sindagua.com.br; (31) 3297-7227 / (31) 8430-0959	
24	**CONVIVERDE**	**Cecília Rute de Andrade Silva**	**cecirandrade@yahoo.com.br, (31) 3351.3009 / 8787.3351**	
	Federação dos Trabalhadores na Agricultura do Estado de Minas Gerais – FETAEMG	Eduardo Nascimento	fetaemg@fetaemg.org.br; (31) 3073-0000	
25	**Instituto Guaicuy - SOS Rio das Velhas**	**Marcus Vinícius Polignano**	**mupoli@medicina.gov.br; (31) 3409-9818 / (31) 9185-3881**	
	4 Cantos do Mundo	Carolina de Moura Campos	carolcampos@4cantosdomundo.org.br; (31) 3575-3244 / (31) 9111-9359	
26	**Associação de Desenvolvimento de Artes e Ofícios – ADAO**	**José de Castro Procópio**	**procopiodecastro@gmail.com; (31) 3712-8012 / (31) 9629-2735**	
	Instituto Pró-Endêmicas	Julia de Abreu Pinheiro	pinheiro.julia@gmail.com; (31) 9846-8857	

COMITÊ DA BACIA HIDROGRÁFICA DO RIO DAS VELHAS

GESTÃO 2013-2017

LISTA DE PRESENÇA – 84ª REUNIÃO ORDINÁRIA

Belo Horizonte, 13 de maio de 2015

Associação Executiva de Apoio à Gestão de Bacias Hidrográficas Peixe Vivo

SOCIEDADE CIVIL

	INSTITUIÇÃO / ENTIDADE	CONSELHEIRO	TELEFONE/ E-MAIL	ASSINATURA
27	**Associação Comunitária dos Chacareiros do Maravilha – ACOMCHAMA**	**Tarcísio de Paula Cardoso**	**tapaucar@yahoo.com.br; (31) 3474-7442 / 9612-2232**	
	Projeto Metamorfose – PROMETA	Fernanda Figueiredo Machado de Alvarenga	prometamorfose@yahoo.com.br; (38) 9915-5844	
28	**Movimento Artístico, Cultural e Ambiental de Caeté – MACACA**	**Ronaldo Pereira da Silva**	**(31)8507-7462 / 3789-5318 rcandin@yahoo.com.br; omacaca@yahoo.com.br;**	
	Conselho Comunitário Unidos pelo Ribeiro de Abreu – COMUPRA	Itamar de Paula Santos	itamar@comupra.org.br; (31) 3434-2754 / (31) 9928-0947	

COMITÊ DA BACIA HIDROGRÁFICA DO RIO DAS VELHAS

GESTÃO 2013-2017

LISTA DE PRESENÇA CONVIDADOS – 84ª REUNIÃO ORDINÁRIA

Belo Horizonte, 13 de maio de 2015

	NOME	INSTITUIÇÃO / ENTIDADE	TELEFONE	E-MAIL
1.	Élio Domingos Neto	Mobilização CBH Velhas	3222.8350	elio.domingos@cbhvelhas.org.br
2.	Carolina de Castro	CBH	31 8709-8730	carolina.castro@cbhvelhas.org.br
3.	Dimas	Mobilização	3222-8350	dimas.carrea@cbhvelhas.org.br
4.	Derza Costa Nogueira	CBH. Rio das Velhas	31.3222.8350	derza.nogueira@cbhvelhas.org.br
5.	Tiago Lopes Correa	Projeto manuelzão		TiagolopesCorrea@Hotmail.com
6.	Renato L. Cesquiano	Comunicação		
7.	FLÁVIA ARAÚJO GONÇALVES	IEF	(31) 3915.1260	flavia.goncalves@meioambiente.mg.gov.br
8.	Janaína A. M. Queiroz	Semad	31 3915 1713	janaina.queiroz@meioambiente.
9.	MARIO RAMOS VILELA	UNIFEMM	31 3342 3555	mrvilela@msn.com
10.	Rodrigo Eustáquio da Silva	IMA.	31 9155 3074	rodrigo.eustáquio@IMA.Mg.gov.br.
11.	Lívia Nogueira	VALE	3139162284	livia.nogueira@vale.com
12.	Clara Silberschneider	Manuelzão	87 949780	clara_slb@hotmail.com
13.	Ana Mansoldo	ING	31.99691448	ANAMANSOLDO@HOTMAIL.COM

COMITÊ DA BACIA HIDROGRÁFICA DO RIO DAS VELHAS

GESTÃO 2013-2017

LISTA DE PRESENÇA CONVIDADOS – 84ª REUNIÃO ORDINÁRIA

Belo Horizonte, 13 de maio de 2015

	NOME	INSTITUIÇÃO / ENTIDADE	TELEFONE	E-MAIL
14.	ARNALDO M. CARVALHO	PRESERV LTDA	(31) 96167051	CARVALHOAM@GLOBO.COM
15.	Fátima Chagas	IGAM	(31) 91037005	fatima.chagas@meioambiente.mg.gov.br
16.	Antonio Garcia Cigano	CAXAMARI	92678309	antoniogarciacigano@hotmail.com
17.				
18.	José Luís Guimarães	EMATER/MG	(31) 3684-1230	taquaracu.minas@emater.mg.gov.br
19.	CAROLINA SICARI	THYSSENKRUPP	31 3649 5139	CAROLINA.BATISTA@THYSSENKRUPP.COM
20.	PATRICK. M. MAURY	ACORD. COOP	31 3234 7441	PATRICK.MAURY@UOL.COM.BR
21.	Maria Lúcia F. da Silva	CONVIDADO	31 73039381	malucy.silva@yahoo.com.br
22.	Gisele Fernandes de Souza	CBH Rio das Velhas	31 32228350	gisele.fernandes@cbhvelhas.org.br
23.	ROWALD GUERRA	AQUA - SCBH NASCENTES	31 88032929	romualdo[illegible]@hotmail.com
24.	José Nildo de Oliveira	Projeto Manuelzão / Poderoso Vermelho	8664[illegible]584 / 9671-7096	jnolda@Gmail.com
25.	DEUSDEDITE F. AGUIAR	P.M.S.L - Poderoso Vermelho	3641.5262	deusdedite@santaluzia.mg.gov.br
26.	Ocimar Carmo Silva	P.M.S.L. Poderoso Vermelho	364-5223	ocimarcarmo@santaluzia.mg.gov.br

COMITÊ DA BACIA HIDROGRÁFICA DO RIO DAS VELHAS

GESTÃO 2013-2017

LISTA DE PRESENÇA CONVIDADOS – 84ª REUNIÃO ORDINÁRIA

Belo Horizonte, 13 de maio de 2015

	NOME	INSTITUIÇÃO / ENTIDADE	TELEFONE	E-MAIL
27.	CARLOS LUCCHI ROCHA	ASS. AGRICULTORES E ARTESÃOS DE MACIEL	99912908	CARLOSLUCCHIROCHA@GMAIL.COM
28.	Rúbia S. B. Manseu	AGB Peixe Vivo	3207.8500	rubia.manseu@agbpeixevivo.org.br
29.	Maíra de S. Heneine	CZAR Subcomite Poderoso Verm.	7116-0678	maira.heneine@czarambiental.com.br
30.	Thiago B. Campos	AGB Peixe Vivo	3207 8500	Thiago.campos@agbpeixevivo.org.br
31.	Soraia Pinheiro	SCBH Arrudas	99522968	Soraia.~~copasa~~ Pinheiro@copasa.com.br
32.	Pélin Frois	AGB PV	320718500	dg@
33.	MARIA TERESA CORUSO	MCU-Gardenia/MOUSAM	93851339	TESPCA@GMAIL.COM
34.	Ana Paula Mello	FAEMG	3074-3050	ana.mello@faemg.org.br
35.	Raquel Bueno de Menezes	Jaguar Mining INC	32327193	raquel.menezes@jaguarmining.com
36.	Clarissa B. Dantas	Equipe mobilização CBH Velhas	3222 8350	clarissa.dantas@cbhvelhas.org.br
37.	Mauricio Cassim	SUBCOMITE ARRUDAS	9293-0624	mauriciocassim@bol.com.br
38.	Thiago Santana	IGAM	3915.1126	thiago.santana@meioambientemg.gov.br
39.	Natalia U. J. S.	Tanto Expresso	8888-0194	nataliaulhoc@gmail.com

COMITÊ DA BACIA HIDROGRÁFICA DO RIO DAS VELHAS

GESTÃO 2013-2017

LISTA DE PRESENÇA CONVIDADOS – 84ª REUNIÃO ORDINÁRIA

Belo Horizonte, 13 de maio de 2015

	NOME	INSTITUIÇÃO / ENTIDADE	TELEFONE	E-MAIL
40.	Renato Gomes Batista	Vale	3215-4540	renato.gomes.batista@vale.com
41.	Márcia Maria Romero	Arcosul	31 8886 2701	marciaromero07@yahoo.com.br
42.	Guilherme S. Oliveira	FAEMG	31 3074-3048	guilherme.oliveira@faemg.org.br
43.	Thiago Motta	CEFLUMAC		
44.	Ronaldo Almeida	VALE	3916 2279	ronaldo.almeida@vale.com
45.	Fernanda Oliveira	E.M CBH Rio das Velhas	3222 83 50	Fernanda.oliveira@cbhvelhas.org.br
46.	Ana Paula S Xavier	Sub Comitê B. Rio Paraúna Ribeirão Vermelho	9604-8397	anapxavier@gmail.com
47.	Juliana de Carvalho Lobo.		96442119	drajulicarvalho@yahoo.com.br
48.	[illegible] M. [illegible]	AMDA	9191-0661	fmovasconcelos@yahoo.com.br
49.	Julianne Azevedo	NEOGEO	8424 7057	jazevedo@ngg.com.br
50.	Rogério Rodrigues	NEOGEO	8423-7015	rpedrox@ngg.com.br
51.	Carla Barbosa	NEO GEO	31 8309 3828	cbarbosa@ngg.com.br
52.	Marcelo G. Silveira	Comunicação CBHVelhas	31-9513-3093	grcomcbhvelhas@gmail.com

COMITÊ DA BACIA HIDROGRÁFICA DO RIO DAS VELHAS

GESTÃO 2013-2017

LISTA DE PRESENÇA CONVIDADOS – 84ª REUNIÃO ORDINÁRIA

Belo Horizonte, 13 de maio de 2015

	NOME	INSTITUIÇÃO / ENTIDADE	TELEFONE	E-MAIL
53.	Amanda de Amorim Silva	CBH Rio Velhas. Eq. mob.	31. 3222 83 50	amanda.amorim@cbhvelhas.org.br
54.				
55.				
56.				
57.				
58.				
59.				
60.				
61.				
62.				
63.				
64.				
65.				

CÂMARA TÉCNICA INSTITUCIONAL E LEGAL

Ofício Circular 04/2015/CTIL

Belo Horizonte, 13 de maio de 2015

REF.: Reunião Ordinária – CTIL

Prezado (a) Senhor (a),

Em continuidade às atividades desenvolvidas pela Câmara Técnica Institucional e Legal do Comitê da Bacia Hidrográfica do Rio das Velhas, convidamos para Reunião Ordinária que será realizada no **dia 19 de maio (terça-feira), com início às 14 horas na sede do CBH Rio das Velhas, localizado na Rua dos Carijós, n° 150 - 10° andar, Belo Horizonte.**

Pauta:

- Proposta de revisão do Regimento Interno do CBH Rio das Velhas (anexo 1);
- Aprovação da ata da reunião CTIL realizada em 20 de março de 2015 (anexo 2);
- Assuntos gerais e encaminhamentos.

Quaisquer informações complementares e a confirmação de sua presença ou representante poderão ser feitas através do telefone (31) 3222-8350 ou por meio do endereço eletrônico clarissa.dantas@cbhvelhas.org.br

Atenciosamente,

Marcus Vinícius Polignano
Câmara Técnica Institucional e Legal

COMITÊ DA BACIA HIDROGRÁFICA DO RIO DAS VELHAS

CÂMARA TÉCNICA INSTITUCIONAL E LEGAL – CTIL

Aprovada na reunião em ____ / _____ / _____

Aos 19 dias do mês de maio de 2015, às 13h30min, reuniram-se os conselheiros da Câmara Técnica Institucional e Legal - CTIL, na sala de reuniões do CBH Rio das Velhas, localizada na Rua dos Carijós, nº 150, Centro, Belo Horizonte - MG. **Participaram os seguintes conselheiros titulares**: Marcus Vinícius Polignano – Instituto Guaicuy; Valter Vilela Cunha – COPASA; Denise Bernardes Couto – FIEMG. **Participaram também:** Izabela Abreu - ARSAE; Clarissa Dantas – Equipe de Mobilização CBH Rio das Velhas; David França Carvalho – AGB Peixe Vivo. Marcus Vinícius Polignano inicia a reunião dando as boas vindas a todos e informa que acabou de receber a primeira versão do resumo executivo do Plano Diretor de Recursos Hídricos da Bacia do Rio das Velhas, documento que será avaliado e discutido por essa Câmara, sendo a pauta da próxima reunião CTIL. Informa sobre a realização da semana do Rio das Velhas nos dias 2, 3 e 4 de julho será realizado no Município de Itabirito. O evento é organizado em comemoração ao aniversário do CBH Rio das Velhas (29 de junho) e terá como programação a realização do V Encontro de Subcomitês, nos dois primeiros dias e do Festivelhas no dia de encerramento. Com o primeiro evento pretende promover o fortalecimento do trabalho e a troca de informações no terceiro dia o objetivo será envolver escolas e comunidade em geral para despertar o sentimento de pertencimento a bacia. Polignano comunica ainda, a respeito do chamamento de demandas de projetos, estudos e obras lançado na última reunião Plenária do CBH Rio das Velhas. Esclarece que por se tratar da primeira vez é

Encerrando os itens de pauta, o coordenador Polignano encerra a reunião da qual se lavrou a presente ata.

Marcus Vinícius Polignano

Coordenador Geral da Câmara Técnica Institucional e Legal - CTIL

COMITE DA BACIA HIDROGRAFICA DO RIO DAS VELHAS

LISTA DE PRESENÇA – REUNIÃO ORDINÁRIA CTIL

Câmara Técnica Institucional e Legal

Belo Horizonte, 19 de maio de 2015, 14h

Associação Executiva de Apoio à Gestão de Bacias Hidrográficas Peixe Vivo

Titular em negrito/Suplente em branco

	NOME	INSTITUIÇÃO / ENTIDADE	TELEFONE/ E-MAIL	ASSINATURA
1.	**Breno Esteves Lasmar**	**IGAM** **PODER PÚBLICO ESTADUAL**	breno.lasmar@meioambiente.mg.gov.br (31) 3915-1527	
	Ênio Resende	**EMATER** PODER PÚBLICO ESTADUAL	enio@emater.mg.gov.br (31) 3349-8234 / (31) 3349-8071	
2.	**Lívia Gamboge**	**ARSAE** **PODER PÚBLICO ESTADUAL**	p/ livia.gamboge@arsae.mg.gov.br (31) 3915-8015	Izabela Leite de Abreu izabela.abreu@arsae.mg.gov.br
	EM ABERTO	EM ABERTO PODER PÚBLICO ESTADUAL	EM ABERTO	
3.	**Lairto Divino de Almeida**	**PREFEITURA DE JABOTICATUBAS** **PODER PÚBLICO MUNICIPAL**	meioambiente@jaboticatubas.mg.gov.br 31-99524954/31-36831233	
	EM ABERTO	EM ABERTO PODER PÚBLICO MUNICIPAL	EM ABERTO	
4.	**Roberto Messias Franco**	**PREFEITURA MUNICIPAL DE NOVA LIMA** **PODER PÚBLICO MUNICIPAL**	robertomessiasfrancomeioambiente@pnl.mg.gov.br recurso.hidrico@yahoo.com.br (31) 3541-2950	
	EM ABERTO	EM ABERTO PODE PÚBLICO MUNICIPAL	EM ABERTO	

COMITE DA BACIA HIDROGRAFICA DO RIO DAS VELHAS

LISTA DE PRESENÇA – REUNIÃO ORDINÁRIA CTIL

Câmara Técnica Institucional e Legal

Belo Horizonte, 19 de maio de 2015, 14h

Associação Executiva de Apoio à Gestão de Bacias Hidrográficas Peixe Vivo

Titular em negrito/Suplente em branco

	NOME	INSTITUIÇÃO / ENTIDADE	TELEFONE/ E-MAIL	ASSINATURA
5.	**Valter Vilela Cunha**	**COPASA USUÁRIO**	valter.cunha@copasa.com.br (31) 3250-2065	
	EM ABERTO	USUÁRIO	EM ABERTO	
6.	**Denise Bernardes Couto**	**FIEMG USUÁRIO**	dcouto@fiemg.com.br (31) 3263-4508	
	Carlos Alberto Oliveira	FAEMG USUÁRIO	carlosalberto@faemg.org.br (31) 3074-3045/(31)8646-2355	
7.	**Marcus Vinícius Polignano**	**INSTITUTO GUAICUY SOCIEDADE CIVIL**	mupoli@medicina.ufmg.br (31)3409-9818/(31)9185-3881	
	EM ABERTO	SOCIEDADE CIVIL	EM ABERTO	
8.	**Rodrigo Lemos**	**FONASC SOCIEDADE CIVIL**	rodrigo_slemos@yahoo.com.br (31) 8649-2029	
	EM ABERTO	SOCIEDADE CIVIL	EM ABERTO	

COORDENADOR: Marcus Vinícius Polignano
SECRETÁRIA: Denise Bernardes Couto

COMITE DA BACIA HIDROGRAFICA DO RIO DAS VELHAS

LISTA DE PRESENÇA – REUNIÃO ORDINÁRIA CTIL

Câmara Técnica Institucional e Legal

Belo Horizonte, 19 de maio de 2015, 14h

	NOME	INSTITUIÇÃO / ENTIDADE	TELEFONE/ E-MAIL	ASSINATURA
1.	Clarissa B. Dantas	Equipe de mobilização CBH Rio das Velhas	(31) 3222-8350	
2.				
3.				
4.				
5.				
6.				
7.				
8.				
9.				
10.				
11.				
12.				
13.				
14.				
15.				

Ofício Circular 05/2015/CTIL

Belo Horizonte, 16 de junho de 2015

REF.: Reunião Ordinária – CTIL

Prezado (a) Senhor (a),

Em continuidade às atividades desenvolvidas pela Câmara Técnica Institucional e Legal do Comitê da Bacia Hidrográfica do Rio das Velhas, convidamos para Reunião Ordinária que será realizada no **dia 23 de junho (terça-feira), com início às 14 horas na sede do CBH Rio das Velhas, localizado na Rua dos Carijós, n° 150 - 10° andar, Belo Horizonte.**

Pauta:

- Plano Diretor de Recurso Hídricos da Bacia do Rio das Velhas consolidado RF02(A)Volume I - https://drive.google.com/file/d/0B6R9KuymCpNhTGtaN1JucURHeG8/view?usp=sharing
RF02 (B) - Volume II - https://drive.google.com/file/d/0B6R9KuymCpNhc2lJTDFvVldsbGM/view?usp=sharing
- Plano Diretor de Recurso Hídricos da Bacia do Rio das Velhas resumo executivo RF03 - https://drive.google.com/file/d/0B6R9KuymCpNhaEJZS2tkY3lkUmc/view?usp=sharing
- Aprovação da ata da reunião CTIL realizada em 19 de maio de 2015;
- Assuntos gerais e encaminhamentos.

Quaisquer informações complementares e a confirmação de sua presença ou representante poderão ser feitas através do telefone (31) 3222-8350 ou por meio do endereço eletrônico clarissa.dantas@cbhvelhas.org.br

Atenciosamente,

Marcus Vinícius Polignano

Câmara Técnica Institucional e Legal

CÂMARA TÉCNICA DE OUTORGA E COBRANÇA

Ofício 004/2015

Belo Horizonte, 24 de abril de 2015

Prezado(a) Senhor(a),

Em continuidade às atividades desenvolvidas pela Câmara Técnica de Outorga e Cobrança do Comitê da Bacia Hidrográfica do Rio das Velhas, convidamos para Reunião Ordinária que será realizada no **dia 30 de abril de 2015 (quinta-feira), com início às 08h30, na Sede do CBH Rio das Velhas**, localizada na Rua dos Carijós, n°150, 10° Andar – Centro, Belo Horizonte/ Minas Gerais.

Pauta:

08h30 às 08h45 - Chegada e recepção dos Conselheiros (as) e Convidados(as);
08h45 às 09h00 - Discussão e aprovação da ata - reunião realizada no dia 26/03/15;
09h00 às 11h00 - Planejamento estratégico dos próximos trabalhos da CTOC;
11h00 às 12h00 - Encaminhamentos.

Quaisquer informações complementares e a confirmação de sua presença ou representante poderão ser feitas através dos telefones (31) 3222 8350 ou por meio do endereço eletrônico fernanda.oliveira@cbhvelhas.org.br.

Atenciosamente,

Valéria Caldas Barbosa
Presidente da Câmara Técnica de Outorga e Cobrança - CTOC

Aos 30 dias do mês de abril de 2015, às 08h30, reuniram-se Conselheiros(as) e Convidados(as) da Câmara Técnica de Outorga e Cobrança – CTOC do Comitê da Bacia Hidrográfica do Rio das Velhas – CBH Rio das Velhas, na Sede localizada na Rua dos Carijós, n°150, Centro, Belo Horizonte/ Minas Gerais. **Participaram os(as) Conselheiros(as) da CTOC:** Camila Vasconcelos Corrêa – ARSAE; Vanessa Cristina de Sena Pessoa – ARSAE; Tarcísio de Paula Cardoso – ACOMCHAMA; Cecília Rute de Andrade – CONVIVERDE; Valéria Caldas Barbosa – COPASA e Luiz Cláudio de Castro Figueiredo – FIEMG. **Participaram os(as) Convidados(as):** Rúbia Mansur – AGB Peixe Vivo, Renato Luiz Crispiniano – Tanto Comunicação e Fernanda Oliveira – Equipe de Mobilização do CBH Rio das Velhas. Na ausência da Presidente, Valéria Barbosa, Tarcísio Cardoso assume a Coordenação. Tarcísio Cardoso inicia a reunião agradecendo a presença de todos e coloca em discussão a ata da reunião realizada no dia 26 de março de 2015. O documento é aprovado com pequenas alterações. Justificaram ausência os(as) Conselheiros(as) Ronald Guerra (Instituto Guaicuy) e Patrícia Gaspar (IGAM) e o Diretor Técnico da AGB Peixe Vivo Alberto Simon. Tarcísio Cardoso explica que o único ponto de pauta refere-se ao encaminhamento proposto na última reunião ordinária da CTOC e que o objetivo é planejar as próximas discussões da Câmara Técnica considerando a atualização do Plano Diretor do CBH Rio das Velhas. Luiz Cláudio avalia que um ponto de partida para essa discussão seria a CTOC analisar o Plano Diretor e verificar o que está sendo sugerido de melhoria para o processo de outorga. A partir das análises realizadas do documento que a Câmara Técnica terá condições de realizar propostas ao CBH Rio das Velhas. Para Luiz Cláudio, esse debate é importante para identificar as limitações dos instrumentos das outorgas e as limitações do próprio órgão gestor. Tarcísio Cardoso e Cecília Andrade relatam experiências anteriores com a CTOC e ressaltam a importância da Câmara Técnica planejar melhor os seus trabalhos sempre levando em consideração a atualização do Plano Diretor. Valéria Barbosa chega à reunião. Rúbia Mansur sugere que a seja escolhido um representante ou um pequeno grupo para elaborar uma minuta do Plano de Trabalho da Câmara com o objetivo de alavancar e balizar as discussões nas próximas reuniões da Câmara Técnica. Luiz Cláudio apresenta como proposta para iniciar as discussões do plano de trabalho para a CTOC: que a Câmara Técnica solicite a AGB Peixe Vivo, em especial ao seu Diretor Técnico Alberto Simon, que na próxima reunião realize uma apresentação sobre as diretrizes para instrumentos da outorga. Cita o capítulo do Plano Diretor “Diretrizes e estratégias para instrumentos de gestão” (item 9.1). Valéria Barbosa avalia que a sugestão apresentada pelo Conselheiro Luiz Cláudio é muito importante e ressalta que a Câmara Técnica precisa

compreender bem as diretrizes apresentadas pelo Plano Diretor. Explica que vários processos de outorga que são encaminhados ao CBH Rio das Velhas estão localizados no Alto Rio das Velhas, região no qual a COPASA mantêm uma das suas principais captações. Em sua opinião, compreender a situação do Alto Rio das Velhas é muito importante para debater a disponibilidade e demanda hídrica na região, identificando nesse contexto os grandes usuários da bacia. Nesse caso, o IGAM é o órgão gestor que poderá colaborar com o debate, apresentando não somente os usuários no Alto Rio das Velhas, mas também as suas vazões. A própria Vale também poderá apresentar os seus dados, como também a COPASA e os outros usuários localizados nessa região. Explica que em 2001 a COPASA realizou um diagnóstico que levantou todas as minerações localizadas à montante da captação da empresa, no Alto Rio das Velhas. Como encaminhamento, Valéria Barbosa sugere que o IGAM apresente na próxima reunião as informações sobre as outorgas que existem no Ato Rio das Velhas e apresente a sua metodologia de trabalho. Ressalta que todas as apresentações devem ser acompanhadas de um estudo prévio que deve ser realizado individualmente por todos os conselheiros da Câmara Técnica. Luiz Cláudio concorda com os encaminhamentos propostos por Valéria Barbosa e ressalta que o Estado precisa aprimorar os processos de outorga no Alto Rio das Velhas. Precisa ter um cadastro completo do Alto Rio das Velhas, não somente dos grandes usuários, mas também dos pequenos. As apresentações precisam gerar resultados. Tarcísio Cardoso avalia que a SUPRAM também precisa ser convidada para este debate. Luiz Cláudio sugere convidar a Diretora Técnica da SUPRAM. Tarcísio Cardoso solicita que a Equipe de Mobilização entre em contato com o Presidente do CBH Rio das Velhas para que ele realize o convite para as entidades citadas. Valéria Barbosa sugere que a SUPRAM apresente como são avaliados os processos de outorga internamente, qual a metodologia é utilizada por este órgão gestor. Ressalta que o enfoque é o Alto Rio das Velhas. A próxima reunião ordinária da CTOC ficou agendada para o dia 19 de maio de 2015, às 08h30, na sede do CBH Rio das Velhas. Vanessa Pessoa questiona a forma como os documentos são encaminhados para a análise dos conselheiros. Considerando que a CTOC está discutindo a metodologia do trabalho, sugere que os relatórios técnicos da SUPRAM sejam encaminhados para os conselheiros na versão colorida e não preto e branco. Afirma que as impressões em preto e branco dificultam a visualização das imagens. Rúbia Mansur explica que a SUPRAM encaminha os relatórios em preto e branco. Fernanda Oliveira ressalta que a SUPRAM encaminha os seus relatórios técnicos em preto e branco, mas que os processos físicos com os estudos detalhados dos processos de outorga são encaminhados para o CBH Rio das Velhas e

posteriormente para a AGB Peixe Vivo na versão original colorida. Os conselheiros podem solicitar consulta desses estudos. Vanessa Pessoa avalia que o Geoprocessamento do CBH Rio das Velhas deveria encaminhar para os conselheiros o mapa de localização da outorga logo que o material ficar pronto, antes da primeira reunião ordinária. Ao final da reunião, Valéria Barbosa apresenta o mapa elaborado pela COPASA com o objetivo de localizar os empreendimentos à montante da captação de Bela Fama. Explica que a COPASA foi a campo para realizar esse levantamento que foi realizado no ano 2001. Destaca a importância de realizar uma atualização desse levantamento. Tarcísio Cardoso solicita que Valéria Barbosa inicie a próxima reunião apresentando novamente as informações disponíveis no mapa. Se possível, antes da reunião realizar uma atualização identificando outros empreendimentos e também as unidades de conservação. Luiz Cláudio sugere a CTOC realizar uma visita na sala virtual da Vale localizada na Mina Águas Claras. Essa visita poderia ser realizada posteriormente quando a Câmara Técnica avançar nas discussões sobre a situação do Alto Rio das Velhas. Por fim, Valéria Barbosa agradece a presença de todos e encerra a reunião. **Encaminhamentos:** A próxima reunião ficou agendada para o dia 19 de maio de 2015, às 08h30, na sede do CBH Rio das Velhas – Responsável pela convocação: Valéria Barbosa; Apresentar o mapa localizando os empreendimentos a montante da captação de Bela Fama da COPASA – Responsável: Valéria Barbosa; Apresentar as diretrizes e instrumentos de gestão presentes na atualização do Plano Diretor do CBH Rio das Velhas – Responsável: AGB Peixe Vivo; Apresentar as outorgas localizadas no Alto Rio das Velhas e a metodologia do IGAM para acompanhamento dos processos de outorga – Responsável: Patrícia Gaspar; Apresentar a metodologia da SUPRAM para análise dos processos de outorga – Responsável: SUPRAM; Antes da primeira reunião para discussão do processo de outorga, encaminhar para os conselheiros o mapa de localização do empreendimento. Responsável: Geoprocessamento do CBH Rio das Velhas.

Valéria Caldas Barbosa

Presidente da Câmara Técnica de Outorga e Cobrança - CTOC

COMITE DA BACIA HIDROGRAFICA DO RIO DAS VELHAS

LISTA DE PRESENÇA – REUNIÃO CTOC

Câmara Técnica de Outorga e Cobrança

Belo Horizonte, 30 de abril de 2015, 08h30

Associação Executiva de Apoio à Gestão de Bacias Hidrográficas Peixe Vivo

Titular em negrito/Suplente em branco

	NOME	INSTITUIÇÃO / ENTIDADE	TELEFONE/ E-MAIL	ASSINATURA
1.	**Patrícia Gaspar Costa**	**IGAM**	**031 - 3915.1116** **patricia.costa@meioambiente.mg.gov.br**	
	Thiago Figueiredo Santana	IGAM	031 - 3915.1126 thiago.santana@meioambiente.mg.gov.br	
2.	**Camila Vasconcelos Corrêa**	**ARSAE**	**031 – 9656 7535** **camila.correa@arsae.mg.gov.br**	
	Vanessa Cristina de Sena Pessoa	ARSAE	031- 8481 8964 Vanessa.pessoa@arsae.mg.gov.br	
3.	**Flávio Henrique Elói**	**PREFEITURA MUNICIPAL DE NOVA LIMA**	**031 – 3541.4832/87593144** **flavioeloi@gmail.com**	
	Heloísa Cristina França C. Pedrosa	PREFEITURA MUNICIPAL DE ITABIRITO	031 – 8699 2759 socioambiental@saaeita.mg.gov.br	
4.	**Sônia Knauer**	**SMMA/ PBH**	**031 – 3277 5200** **knauer@pbh.gov.br**	
	Em aberto	Em aberto	Em aberto	
5.	**Tarcísio de Paula Cardoso**	**ACOMCHAMA**	**031 - 3474.7442/9612-2232** **tapaucar@yahoo.com.br**	
	Ronald Carvalho Guerra	Instituto Guaicuy	031 – 8803 2909 Roninhomanuelzao2hotmail.com	
6.	**Cecília Rute de Andrade**	**CONVIVERDE**	**031 - 3351.3009 / 8787.3351** **cecirandrade@yahoo.com.br**	
	Em aberto	Em aberto	Em aberto	

COMITE DA BACIA HIDROGRAFICA DO RIO DAS VELHAS

LISTA DE PRESENÇA – REUNIÃO CTOC

Câmara Técnica de Outorga e Cobrança

Belo Horizonte, 30 de abril de 2015, 08h30

Associação Executiva de Apoio à Gestão de Bacias Hidrográficas Peixe Vivo

Titular em negrito/Suplente em branco

	NOME	INSTITUIÇÃO / ENTIDADE	TELEFONE/ E-MAIL	ASSINATURA
7.	**Valéria Caldas Barbosa**	**COPASA**	**031 - 3250.1848 / 9806.5651** **valeria.barbosa@copasa.com.br**	
	Renato Júnior Constâncio	CEMIG	031 – 3506 4206 renato.constancio@cemig.com.br	
8.	**Luiz Cláudio de Castro Figueiredo**	**FIEMG**	**031 - 3254.9749 / 3916-2281 / 9814.9793** **luiz.castro.figueiredo@vale.com**	
	Carlos Alberto Oliveira	FAEMG	031 - 3074.3045 carlosalberto@faemg.org.br	

PRESIDENTE: Valéria Caldas Barbosa

1° SECRETÁRIO: Tarcísio de Paula Cardoso

COMITÊ DA BACIA HIDROGRÁFICA DO RIO DAS VELHAS
CÂMARA TÉCNICA DE OUTORGA E COBRANÇA - CTOC
Belo Horizonte, 30 de abril de 2015 – 08h30

Associação Executiva de Apoio à Gestão de Bacias Hidrográficas Peixe Vivo

CONVIDADOS

	NOME	INSTITUIÇÃO / ENTIDADE	TELEFONE/ E-MAIL	ASSINATURA
1.	Rubia S. Barbosa Manour	AGB Peixe Vivo	(31) 3409.8500 / rubia.manour@agbpeixevivo.org.br	
2.	Renato Luiz Cipriano	Tanto Comunicação		
3.	FERNANDA M. DE OLIVEIRA	E.M. CBH RIO DAS VELHAS	(31) 3222 8350 / FERNANDA.OLIVEIRA@VELHAS.ONG.BR	
4.				
5.				
6.				
7.				
8.				
9.				
10.				
11.				
12.				
13.				

Ofício 005/2015

Belo Horizonte, 13 de maio de 2015

Prezado(a) Senhor(a),

Em continuidade às atividades desenvolvidas pela Câmara Técnica de Outorga e Cobrança do Comitê da Bacia Hidrográfica do Rio das Velhas, convidamos para Reunião Ordinária que será realizada no **dia 19 de maio de 2015 (terça-feira), com início às 08h30, na Sede do CBH Rio das Velhas**, localizada na Rua dos Carijós, n°150, 10° Andar – Centro, Belo Horizonte/ Minas Gerais.

Pauta:

08h30 às 08h45 - Chegada e recepção dos Conselheiros (as) e Convidados(as);
08h45 às 09h00 - Discussão e aprovação da ata - reunião realizada no dia 30/04/15;
09h00 às 10h00 - Apresentação e discussão da AGB Peixe Vivo sobre as diretrizes presentes na atualização do Plano Diretor de Recursos Hídricos do Rio das Velhas referentes às outorgas, cobrança, enquadramento e sistema de informação (Apresentação: Alberto Simon – Diretor Técnico da AGB Peixe Vivo);
10h00 às 11h00 – Apresentação e discussão do IGAM sobre metodologias para acompanhamento dos processos de outorga e apresentação da situação do cadastro das outorgas no Alto Rio das Velhas;
11h00 às 12h00 – Apresentação e discussão da SUPRAM sobre metodologias de trabalho para análise dos processos de outorga;
12h00 às 12h30 - Encaminhamentos.

Quaisquer informações complementares e a confirmação de sua presença ou representante poderão ser feitas através dos telefones (31) 3222 8350 ou por meio do endereço eletrônico fernanda.oliveira@cbhvelhas.org.br.

Atenciosamente,

Valéria Caldas Barbosa
Presidente da Câmara Técnica de Outorga e Cobrança - CTOC

COMITE DA BACIA HIDROGRAFICA DO RIO DAS VELHAS

LISTA DE PRESENÇA – REUNIÃO CTOC

Câmara Técnica de Outorga e Cobrança

Belo Horizonte, 19 de maio de 2015, 08h30

Associação Executiva de Apoio à Gestão de Bacias Hidrográficas Peixe Vivo

Titular em negrito/Suplente em branco

	NOME	INSTITUIÇÃO / ENTIDADE	TELEFONE/ E-MAIL	ASSINATURA
1.	**Patrícia Gaspar Costa**	**IGAM**	**031 - 3915.1116** **patricia.costa@meioambiente.mg.gov.br**	
	Thiago Figueiredo Santana	IGAM	031 - 3915.1126 thiago.santana@meioambiente.mg.gov.br	
2.	**Camila Vasconcelos Corrêa**	**ARSAE**	**031 – 9656 7535** **camila.correa@arsae.mg.gov.br**	
	Vanessa Cristina de Sena Pessoa	ARSAE	031- 8481 8964 Vanessa.pessoa@arsae.mg.gov.br	
3.	**Flávio Henrique Elói**	**PREFEITURA MUNICIPAL DE NOVA LIMA**	**031 – 3541.4832/87593144** **flavioeloi@gmail.com**	
	Heloísa Cristina França C. Pedrosa	PREFEITURA MUNICIPAL DE ITABIRITO	031 – 8699 2759 socioambiental@saaeita.mg.gov.br	
4.	**Sônia Knauer**	**SMMA/ PBH**	**031 – 3277 5200** **knauer@pbh.gov.br**	
	Em aberto	Em aberto	Em aberto	
5.	**Tarcísio de Paula Cardoso**	**ACOMCHAMA**	**031 - 3474.7442/9612-2232** **tapaucar@yahoo.com.br**	
	Ronald Carvalho Guerra	Instituto Guaicuy	031 – 8803 2909 Roninhomanuelzao2hotmail.com	
6.	**Cecília Rute de Andrade**	**CONVIVERDE**	**031 - 3351.3009 / 8787.3351** **cecirandrade@yahoo.com.br**	
	Em aberto	Em aberto	Em aberto	

COMITE DA BACIA HIDROGRAFICA DO RIO DAS VELHAS

LISTA DE PRESENÇA – REUNIÃO CTOC

Câmara Técnica de Outorga e Cobrança

Belo Horizonte, 19 de maio de 2015, 08h30

Associação Executiva de Apoio à Gestão de Bacias Hidrográficas Peixe Vivo

Titular em negrito/Suplente em branco

	NOME	INSTITUIÇÃO / ENTIDADE	TELEFONE/ E-MAIL	ASSINATURA
7.	**Valéria Caldas Barbosa**	**COPASA**	**031 - 3250.1848 / 9806.5651** **valeria.barbosa@copasa.com.br**	
	Renato Júnior Constâncio	CEMIG	031 – 3506 4206 renato.constancio@cemig.com.br	
8.	**Luiz Cláudio de Castro Figueiredo**	**FIEMG**	**031 - 3254.9749 / 3916-2281 / 9814.9793** **luiz.castro.figueiredo@vale.com**	
	Carlos Alberto Oliveira	FAEMG	031 - 3074.3045 carlosalberto@faemg.org.br	

PRESIDENTE: Valéria Caldas Barbosa

1° SECRETÁRIO: Tarcísio de Paula Cardoso

COMITÊ DA BACIA HIDROGRÁFICA DO RIO DAS VELHAS

CÂMARA TÉCNICA DE OUTORGA E COBRANÇA - CTOC

Belo Horizonte, 19 de maio de 2015 – 08h30

Associação Executiva de Apoio à Gestão de Bacias Hidrográficas Peixe Vivo

CONVIDADOS

	NOME	INSTITUIÇÃO / ENTIDADE	TELEFONE/ E-MAIL	ASSINATURA
1.	Hugo P. J. Cunha	Projeto Soluções Sustentáveis EMBRAPA	HUGO.CUNHA@projetasustentavel.com	
2.	Renato F. Xavier	Embrapa	RENATO.XAVIER@EMBRAPA.BR	
3.	Laurson Cunha	Subcomitê Jequitibá	36977001 laursoncunha@gmail.com	
4.	Antonio Alonso C. Pereira	Embrapa	03-3027-1101 cnpms.chefia@embrapa.br	AAPereira
5.	Paulo Eduardo A. Ribeiro	Embrapa	(31) 3027-1148 paulo.eduardo@embrapa.br	
6.	Manoel Ricardo A. Filho	Embrapa Milho e Sorgo	(31)3027-1197 manoel.ricardo@embrapa.br	MR Filho
7.	MARCOS A. SANTOS	EMBRAPA M.I	(31) 3027-1182 marcos.santos@embrapa.br	
8.	Walter José Rodrigues Mattiazzo	Embrapa	Walter.mattiazzo@embrapa.br (31)3027-1881	
9.	ALBERTO SIMON SCHWARTZMAN	AVES PEIXE VIVO	(31) 3207-8500	
10.	Rafael B. Gentija	SUPRAM CM	(31)3228-7720	
11.	Lívia Nogueira	VALE SA	8734 7862 3916 2284 livia.nogueira@vale.com	
12.	Cecília S. Gomes	UFMG	ceciliasiman@gmail.com	
13.	Rodrigo S. Vieira	UFMG - SCBH Arrudas	rslemosBH@gmail.com	

CÂMARA TÉCNICA DE PLANEJAMENTO, PROJETOS E COTROLE

Ofício Circular 05/2015/CTPC

Belo Horizonte, 10 de Abril de 2015.

REF.: Reunião Ordinária - CTPC

Prezado (a) Senhor (a),

Em continuidade as atividades desenvolvidas pela Câmara Técnica de Planejamento, Projetos e Controle do Comitê de Bacia Hidrográfica do Rio das Velhas, convidamos para Reunião Ordinária que será realizada no **dia 17 de abril (sexta feira), com início às 14 horas na sede do CBH Rio das Velhas, localizado na Rua dos Carijós, n° 150 - 10° andar, Belo Horizonte.**

Pauta:

1. **14h às 14h20**: Aprovação da ata da CTPC – reunião de 27 de janeiro;
2. **14h20 às 15h**: Informes
   - 2.1. Plano Diretor da Bacia Hidrográfica do Rio das Velhas (PDRH);
   - *2.2.* Planos Municipais de Saneamento Básico (PMS) / Processo de Tutoria: 2° Capacitações dos Municípios;
   - 2.3. Contratação dos Serviços de Consultoria Especializada para Realizar Biomonitoramento na Bacia Hidrográfica do Rio das Velhas; http://www.agbpeixevivo.org.br/images/2014/cg02igam/atosconvocatorios/ATO_005_2014_CG_IGAM_BIOMONITORAMENTO_20_10_2014_final.pdf
   - 2.4. Grupo de Acompanhamento do Contrato de Gestão;
3. **15h às 16h30**: Proposta de Chamamento Público para seleção de projetos a serem executados por meio do Recurso da Cobrança pelo Uso da Água;
4. **16h30 às 17h30**: Acompanhamento dos Planos Municipais de Saneamento Básico concluídos e contratados por meio do Recurso da Cobrança pelo Uso da Água.

Quaisquer esclarecimentos e a confirmação de sua presença ou representante poderão ser feitas por meio do endereço eletrônico izabella.resende@cbhvelhas.org.br, ou pelo telefone (31) 3222-8350.

Cordialmente,

Matheus Valle de Carvalho e Oliveira

Presidente Câmara Técnica de Planejamento, Projetos e Controle

MINUTA DA ATA REUNIÃO CONJUNTA CÂMARA TÉCNICA DE PLANEJAMENTO, PROJETOS E CONTROLE - CTPC

Data: 17/04/2015 (sexta feira)

Local: Sede do CBH Rio das Velhas – Rua dos Carijós, n°150, 10° andar.

Início: 14h00 **Término**: 16h10

MEMBROS DA CTPC PRESENTES:

Vergílius Maro Clemente – Instituto Estadual de Florestas (IEF);

Matheus Valle Carvalho e Oliveira – Agência Reguladora de Serviços de Abastecimento de Água e de Esgotamento Sanitário – ARSAE MG;

Túlio Bahia Alves - Instituto Mineiro de Gestão das Águas;

Flávio Henrique Eloi – Prefeitura Municipal de Nova Lima;

Natane Vieira Lokmann – Associação dos Municípios do Circuito Turístico Parque Nacional da Serra do Cipó (AMPASC);

Odorico C. Araújo – Federação Indústrias do Estado de Minas Gerais – FIEMG;

Lívia Mara de Oliveira Nogueira– VALE

José de Castro Procópio – Associação de Desenvolvimento de Artes e Ofícios – ADAO;

José Antônio de Cunha Melo – Associação Brasileira de Engenharia Sanitária e Ambiental – ADAO;

Eduardo Nascimento – Federação dos Trabalhadores na Agricultura do Estado de Minas Gerais (FETAEMG)

CONVIDADOS:

Alberto Simon – AGB Peixe Vivo;

Izabella Resende - Equipe de Educação e Mobilização do CBH Rio das Velhas;

Thiago Rodrigues - Equipe de Educação e Mobilização do CBH Rio das Velhas;

RELATORIA:

Izabella Resende – Equipe de Educação e Mobilização do CBH Rio das Velhas.

ASSUNTOS DISCUTIDOS:

Matheus Valle, Coordenador da CTPC, inicia a reunião desejando uma boa tarde a todos. O conselheiro Eduardo Nascimento, representante da FETAEMG no CBH Rio das Velhas, se apresenta e pleiteia a vaga de conselheiro no segmento da sociedade civil, suplente do Fórum Nacional de Sociedade Civil nos Comitês de Bacia Hidrográfica (FONASC) disponível na CTPC. Odorico Araújo diz sobre a dificuldade de estar presente quando a reunião é realizada na véspera de feriado, prejudicando o quórum da reunião.

1. **Informes:**

1.1 Plano Diretor da Bacia Hidrográfica do Rio das Velhas (PDRH): Matheus Valle explica o histórico do processo de acompanhamento da CTPC na elaboração do Plano Diretor, junto ao Grupo de Acompanhamento Técnicao, e informa que o mesmo foi aprovado na última Plenário do CBH Rio das Velhas, realizado no dia 25 de março.

1.2 Planos Municipais de Saneamento Básico (PMSB): Izabella apresenta as informações atualizadas de em qual situação estão os Planos de Saneamento já concluídos, financiados pelo recurso da cobrança do Rio das Velhas. José Antônio sugere reunião da Diretoria Ampliada do CBH Rio das Velhas para haver uma articulação política junto as prefeituras e uma maior divulgação mobilização a mídia sobre os

investimentos do Comitê nos Planos de Saneamento e Plano Diretor de Recursos Hídricos.

1.3 Contratação dos Serviços de Consultoria Especializada para Realizar Biomonitoramento na Bacia Hidrográfica do Rio das Velhas: Alberto Simon informa que a consultoria já apresentou o primerio produto e a AGB Peixe Vivo solicitou algumas adequações e informações complementares. Acrescenta que todas as informações estão dispostas no site, com atualização a cada relatório entregue.

2. **Proposta de Chamamento Público para seleção de projetos a serem executados por meio do Recurso da Cobrança pelo Uso da Água**: Alberto Simon esclarece que o valor de R$ 500,00 dispostos na proposta de ofício circular é um valor de referência, para indicar a ordem de grandeza, previsto com objetivo de ser aplicado por Unidade Territorial Estratégica, de forma que a distribuição entre o território seja feito de forma equitativa. José Procópio solicita que isso fique bem claro na redação do Ofício Circular, pois há dúvidas quanto esse valor ser por projeto e não por UTE. Sobre os prazos para os Subcomitês apresentarem projetos, foi alterado a redação do ofício: “as demandas por UTE deverão ser protocoladas em até 60 dias após a publicação do presente ofício”. Eduardo Nascimento sugere que a AGB Peixe Vivo elabore um parecer técnico referente à conformidade, sendo assim é retirado do texto os termos “sistematização e priorização”. Quanto à procedimento de avaliação é inserido no ofício circular a seguinte orientação: “os proponentes e/ou Subcomitês, cujos projetos forem considerados conformes pela AGB, terão 10 minutos para apresentar suas propostas em reunião da CTPC especialmente convocada para essa finalidade, antes da avaliação e deliberação da Câmara. Todos os proponentes apresentarão os seus projetos e defesas no mesmo dia”. A última versão alterada pelo Presidente do CBH Rio das Velhas, Marcus Vinicíus Polignano, é revisada por todos os presentes e as adequações na redação do ofício são realizadas de forma consensual entre os conselheiros. A proposta de Ofício Circular de Chamamento Público

para Apresentação de Projetos de Demandas Espontânea com as alterações sugeridas pela CTPC, destacadas em vermelho, será encaminhada por e-mail para AGB Peixe Vivo, com cópia para todos os conselheiros da CTPC e Presidente do CBH Rio das Velhas. Matheus Valle agradece à todos e finaliza a reunião.

COMITE DA BACIA HIDROGRAFICA DO RIO DAS VELHAS

LISTA DE PRESENÇA – REUNIÃO ORDINARIA

Câmara Técnica de Planejamento Projetos e Controle - CTPC

Belo Horizonte, 17 de abril de 2015 – 13h

Associação Executiva de Apoio à Gestão de Bacias Hidrográficas Peixe Vivo

Titular em negrito/Suplente sem destaque

	NOME	INSTITUIÇÃO / ENTIDADE	TELEFONE/ E-MAIL	ASSINATURA
1.	**Thiago Negromonte de Moura**	**Agência de Desenvolvimento RMBH**	**thiago.moura@agenciarmbh.mg.gov.br (31) 3915-6994**	
	Vergílius Maro Clemente	Instituto Estadual de Florestas - IEF	vergilius.maro@meioambiente.mg.gov.br **(31) 3915-1351**	
3.	**Matheus Valle de Carvalho e Oliveira**	**Agência Reguladora de Serviços de Abastecimento de Água e de Esgotamento Sanitário – ARSAE MG**	**matheus.valle@arsae.mg.gov.br (31) 3915-8070**	
	Túlio Bahia	Instituto Mineiro de Gestão das Águas - IGAM	nadia.santos@meioambiente.mg.gov.br tulio.bahia@meioambiente.mg.gov.br (31) 3915-1311	TÚLIO BAHIA ALVES
5.	**Flávio Henrique Eloi**	**Prefeitura Municipal de Nova Lima**	**meioambiente@pnl.mg.gov.br recursos.hidricos@yahoo.com.br (31) 3541-4832 / 9508-9466**	
	Em aberto			
7.	**Leandro Vaz Pereira**	**Prefeitura Municipal de Corinto**	**leoieq@yahoo.com.br (38) 9997-0145**	
	Rosângela Maria Bicalho	Prefeitura Municipal de Lagoa Santa	rosangella.bicalho@gmail.com meioambiente@lagoasanta.mg.gov.br (31) 3688-1369 / 8817-5002	
9.	**Lívia de Paiva Pacheco**	**Associação dos Municípios do Circuito Turístico Parque Nacional da Serra do Cipó - AMPASC**	**gesnerbelisario@hotmail.com (31) 8566-7018**	Natane Neiva Lackmann

COMITE DA BACIA HIDROGRAFICA DO RIO DAS VELHAS

LISTA DE PRESENÇA – REUNIÃO ORDINARIA

Câmara Técnica de Planejamento Projetos e Controle - CTPC

Belo Horizonte, 17 de abril de 2015 – 13h

Associação Executiva de Apoio à Gestão de Bacias Hidrográficas Peixe Vivo

Titular em negrito/Suplente sem destaque

	NOME	INSTITUIÇÃO / ENTIDADE	TELEFONE/ E-MAIL	ASSINATURA
11.	**Odorico C. Araújo**	**Federação das Indústrias do Estado de Minas Gerais – FIEMG**	**oaraujo@fiemg.com.br (31) 3263-4509 / 9579-8124**	
	Maria de Lourdes Santos	**Vale**	**maria.lourdes.santos@vale.com (31) 9974-8970 / 3215-4670**	
13.	**José de Castro Procópio**	**Associação de Desenvolvimento de Artes e Ofícios – ADAO**	**procopiodecastro@gmail.com (31) 9629-2735**	
	José Antônio da Cunha Melo	**Associação Brasileira de Engenharia Sanitária e Ambiental – ADAO**	**jacmelo50@hotmail.com (31) 9814-1379**	
15.	**Rodrigo da Silva Lemos**	**Fórum Nacional de Sociedade Civil nos Comitês de Bacias Hidrográficas – FONASC MG**	**rodrigo_slemos@yahoo.com.br (31) 8649-2029**	
	Em aberto			
	Eduardo Nascimento	FETAEMG		

CÂMARA TÉCNICA DE EDUCAÇÃO, COMUNICAÇÃO E MOBILIZAÇÃO

Ofício CTECOM 01/2015

Belo Horizonte, 10 de abril de 2015

REF.: Reunião Ordinária – CTECOM

Prezado (a) Senhor (a),

Em continuidade as atividades da Câmara Técnica Educação, Comunicação e Mobilização do Comitê da Bacia Hidrográfica do Rio das Velhas, convidamos para Reunião Ordinária que será realizada no **dia 17 de abril, sexta-feira, com início às 09h00, na sede do CBH Rio das Velhas, localizada à Rua dos Carijós, n° 150, 10° andar - Centro, Belo Horizonte**.

Pauta:

09h00 às 09h10 – Chegada e recepção dos Conselheiros(as) e Convidados(as);

09h10 às 09h20 – Informes:

- Informes gerais;
- Semana do Rio das Velhas.

09h20 às 09h30 – Aprovação das atas – reunião realizada em 13 de agosto e 19 de setembro de 2014;

09h30 às 11h00 – Proposta de cartilhas para divulgação do PDRH Rio das Velhas e detalhes das UTEs;

11h00 às 11h30 - Assuntos gerais e encaminhamentos.

Quaisquer informações complementares e a confirmação de sua presença ou representante poderão ser feitas através do telefone (31) 3222-8350 ou por meio do endereço eletrônico clarissa.dantas@cbhvelhas.org.br ou politacito@cbhvelhas.org.br .

Atenciosamente,

José de Castro Procópio
Presidente da Câmara Técnica de
Educação Comunicação e Mobilização - CTECOM

REGISTRO DE REUNIÃO

Objeto:	Reunião Ordinária da Câmara Técnica de Educação, Comunicação e Mobilização		
Reunião n°	004/2014	Próxima reunião:	
Data:	13/08/2014	Data:	
Horário:	14h00	Horário	
Local:	Sede CBH Velhas	Local:	

Entidades presentes:		
Nomes:	Representação:	Entidade:
Lilla Ayres Viana	Titular	Arca AmaSerra
José de Castro Procópio	Titular	ADAO
Rodrigo Angelis	Convidado	Tanto Expresso
Clarissa Dantas	Convidada	E. M. CBH Rio das Velhas
Politácito Santos	Convidado	E. M. CBH Rio das Velhas
Natália Lara	Convidada	Comunicação CBH Rio das Velhas
Natália Uchoa	Convidado	Tanto Expresso

Entidades ausentes:		
Nomes:	Representação:	Entidade:
Rodrigo Mundim	Titular	IGAM
Inês Teixeira	Titular	Secretaria Estadual de Educação
Rosângela Maria Bicalho	Titular	Prefeitura de Lagoa Santa
Patrícia Nascimento Soares	Titular	Prefeitura de Nova Lima
	Suplente	Prefeitura de Baldim
	Suplente	Prefeitura de Corinto
Fabiana Queiroga	Titular	SAAE de Caeté
Andréa de Brito Soares	Titular	COPASA
Fernanda Figueiredo	Suplente	Projeto Metamorfose
Cecilia Rute Andrade Silva	Titular	CONVIVERDE

Pauta:	1. Informes: • Informes gerais; • Semana do Rio das Velhas.
	2. Aprovação das atas – reunião realizada em 13 de agosto e 19 de setembro de 2014;
	3. Proposta de cartilhas para divulgação do PDRH Rio das Velhas e detalhes das UTEs;
	4. Assuntos gerais e encaminhamentos.

Gravação	Resumo dos assuntos tratados	Encaminhamentos /OBS	Responsável
1. 1. Informes: **a) Informes gerais;** **b) Semana do Rio das Velhas.**			
00:00:00 – 00:58:00	a) Procópio indaga se há quórum para inicio da reunião. Clarissa responde que conforme regimento interno da CTIL o quórum é de cinquenta por cento mais um dos participantes ou passados		

	15 minutos a reunião poderá se iniciar com os presentes. Aproveita a oportunidade para informar ainda sobre o material de divulgação do SCBH Rio Bicudo, primeiro a ser elaborado conforme o manual de identidade visual. Sobre esse Lilla comenta que está errado o fale conosco ter como contato o endereço da empresa de consultoria. Procópio e Lilla ponderam que no caso o número do telefone até caberia, mas não o endereço físico. Sugerem assim para evitar maiores transtornos que seja incluída uma parte no manual orientando sobre isso. Também comentam que o texto de apresentação do Comitê e Subcomitê ainda é falho, como esses textos se repetem em muitos materiais sugerem que seja produzido texto padronizado revisado pela CTECOM. Rodrigo esclarece que ao invés da produção da cartilha ecodidática conforme termo de referência está sendo elaborada uma cartilha/manual do CBH Velhas que padronizará isso. b) Semana do Velhas - Natália explica que a proposta é que aconteça entre os dias 25 e 27 de junho. Havendo o Encontro de Subcomitês e no último dia o Festivelhas. Para o Encontro os temas macro propostos para debate são Autonomia dos Subcomitês, Agendas Temáticas do PDRH, Instrumentos de gestão e avaliação e perspectiva. Comentou também que a equipe de mobilização Esclarece que havia sido cogitada a possibilidade de organização de um seminário sobre escassez hídrica e conflito no alto Rio das Velhas, mas considerando a agenda dos conselheiros e disponibilidade de tempo para se dedicarem as atividades acharam melhor que o mesmo ocorresse em outra data. Lilla sugere que no seminário se insira o tema pagamento por serviços ambientais. Rodrigo esclarece que a programação está em nível macro e haverá novos encontros para maiores detalhamentos.	X	X
2. Proposta de cartilhas para divulgação do PDRH Rio das Velhas e detalhes das UTEs;			
00:58:00 - 01:52:00	Natália comenta que a proposta desse item de pauta é discutir de forma macro o “esqueleto”, conteúdo, da cartilha sobre o PDRH, que terá um formato padrão, mas com as particularidades de cada UTE. Para tanto apresenta o sumário do relatório técnico programa de ações gerais para a bacia e indaga sobre qual seria o conteúdo essencial. Clarissa comenta da necessidade de conter os marcos metodológicos para construção do planejamento, que são três: elaboração dos estudos em todas as etapas pelas 23 UTEs; integração dos estudos por meio de agendas temáticas; e orçamento executivo/realista plano de segunda geração. Os arranjos desses marcos possibilitou a proposição do plano de ações. Procópio destaca que é importante uma parte inicial para fazer a compreensão do que é o instrumento, para que serve, como usá-lo, onde buscar as informações. Nesse sentido Clarissa sugere que na parte específica da UTE não seja um resumo do relatório técnico, mas que aborde questões específicas, por exemplo a riqueza de espécies de peixe, informação que dialoga com a linguagem da comunidade e sinaliza que maiores informações	a) Redação da primeira parte da cartilha com informações gerais sobre o PDRH b) Revisão do processo de elaboração da cartilha c) Revisão da versão final	a) Comunicação CBH Velhas b) Procópio e Lilla c) CTECOM

	correlacionadas são encontradas no relatório técnico. Rodrigo comenta que será necessário escolher uma UTE para elaboração da cartilha piloto, comenta que Procópio possui muito conhecimento e informações do Ribeirão da Mata, Lilla sobre a região do Águas da Moeda e Nathália Uchoa responsável pela redação das cartilhas desenvolveu seu trabalho de conclusão de curso na região do gandarela. Procópio sugere que nesse primeiro momento a comunicação se dedique no trabalho de elaboração dessa primeira parte geral, que será comum a todas e decisiva para compreensão do PDRH. No segundo memento definirá a UTE para a elaboração da cartilha piloto. Natalia agradece as contribuições, informações e diz que encaminhará as versões por e-mail e quando necessário solicitará o agendamento de reunião da Câmara. Procópio e Lilla se disponibilizaram a participar da revisão desse momento de construção.		
3. Aprovação das atas – reunião realizada em 13 de agosto e 19 de setembro de 2014;			
01:52:00 - 01:53:20	Em função do número de conselheiros, Procópio solicita que as atas sejam aprovadas nas próximas reuniões.		
Responsável pelo registro:	Clarissa Dantas - E. M. do CBH Rio das Velhas		

COMITE DA BACIA HIDROGRAFICA DO RIO DAS VELHAS

LISTA DE PRESENÇA – REUNIÃO CTECOM

Câmara Técnica de Educação, Comunicação e Mobilização

Belo Horizonte, 17 de abril de 2015, 09h

Associação Executiva de Apoio à Gestão de Bacias Hidrográficas Peixe Vivo

Titular em negrito/Suplente em branco

	NOME	INSTITUIÇÃO / ENTIDADE	TELEFONE/ E-MAIL	ASSINATURA
1.	**Rodrigo Mundim**	**IGAM** **PODER PÚBLICO ESTADUAL**	rodrigo.mundim@meioambiente.mg.gov.br 031-88168040	
	EM ABERTO	EM ABERTO PODER PÚBLICO ESTADUAL	EM ABERTO	
2.	**Inês Tourino Teixeira**	**SECRETARIA ESTADUAL DE EDUCAÇÃO** **PODER PÚBLICO ESTADUAL**	**tematicas.ambiental@educacao.mg.gov.br** **(31) 3915-3764**	
	EM ABERTO	EM ABERTO PODER PÚBLICO ESTADUAL	EM ABERTO	
3.	**Rosângela Maria Bicalho**	**PREFEITURA LAGOA SANTA** **PODER PÚBLICO MUNICIPAL**	**(31) 3688.1369 / 8817-5002** **meioambiente@lagoasanta.mg.gov.br /** **rosangella.bicalho@gmail.com**	
	Maria Mércia Rodrigues	BALDIM PODER PÚBLICO MUNICIPAL	m.ambiente@baldim.mg.gov.br; pagusv@yahoo.com.br; (31) 3718-1255/(31) 8402-3628/9751-1587	
4.	**Patrícia Nascimento Soares**	**PREFEITURA NOVA LIMA** **PODER PÚBLICO MUNICIPAL**	**edambiental@pnl.mg.gov.br;** **(31)3541-4918**	
		PREFEITURA DE CORINTO PODER PÚBLICO MUNICIPAL		

COMITE DA BACIA HIDROGRAFICA DO RIO DAS VELHAS

LISTA DE PRESENÇA – REUNIÃO CTECOM

Câmara Técnica de Educação, Comunicação e Mobilização

Belo Horizonte, 17 de abril de 2015, 09h

Associação Executiva de Apoio à Gestão de Bacias Hidrográficas Peixe Vivo

Titular em negrito/Suplente em branco

	NOME	INSTITUIÇÃO / ENTIDADE	TELEFONE/ E-MAIL	ASSINATURA
5.	**Fabiana Queiroga**	**SAAE CAETÉ USUÁRIO**	**saaecaetetecnico@yahoo.com.br; (31) 3651-5100 / (31) 8396-8728**	
	EM ABERTO	EM ABERTO USUÁRIO	EM ABERTO	
6.	**Andrea de Brito Sores Silveira**	**COPASA USUÁRIO**	**andrea.brito@copasa.com.br (31) 3250-7262 / (31) 9925-3917**	
	EM ABERTO	EM ABERTO USUÁRIO	EM ABERTO	
7.	**Lilla Ayres**	**Associação Para Recuperação e Conservação Ambiental em Defesa da Serra da Calçada – ARCA AMASERRA SOCIEDADE CIVIL**	**ayreslilla@gmail.com; (31) 3581-8165**	
	Fernanda Figueiredo	Projeto Metamorfose - PROMETA SOCIEDADE CIVIL	prometamorfose@yahoo.com.br; (38) 9915-5844	
8.	**José de Castro Procópio**	**Associação de Desenvolvimento de Artes e Ofícios - ADAO SOCIEDADE CIVIL**	**procopiodecastro@gmail.com; (31) 3712-8012 / (31) 9629-2735**	
	Cecília Rute de Andrade Silva	CONVIVERDE SOCIEDADE CIVIL	Cecirandrade20@yahoo.com.br, (31) 3351.3009 / 8787.3351	

COORDENADOR: José de Castro Procópio
SECRETÁRIO: Inês Tourino Teixeira

COMITE DA BACIA HIDROGRAFICA DO RIO DAS VELHAS

LISTA DE PRESENÇA

Câmara Técnica de Educação, Comunicação e Mobilização – CTECOM

Reunião de Instalação

Belo Horizonte, 17 de abril de 2015 – 09h

	NOME	INSTITUIÇÃO / ENTIDADE	TELEFONE/ E-MAIL	ASSINATURA
1.	Clarissa B. Dantas	Equipe de Mobilização CBH Rio das Velhas	3222-8350 clarissa.dantas@cbhvelhas.org.br	
2.	Politácito R. Santos	" "	(31) 3222-8350 politacito@cbhvelhas.org.br	
3.	Natália Lara	Comunicação CBH Velhas	(31) 8892 1800 / comunicacao@cbhvelhas.org.br	
4.	Natalia M. S.	TANTO EXPRESSO	(31) 8888-0194 / nataliaulhoa@gmail.com	
5.	Rodrigo de Angelis	Comunicação Rio das Velhas TANTO Expresso	(31) 9633 0334 rodrigo@tantoexpresso.com.br	
6.				
7.				
8.				
9.				
10.				
11.				
12.				
13.				
14.				

SCBH ÁGUAS DA MOEDA

Subcomitê Águas da Moeda

Bacias Hidrográficas: Rio do Peixe, Ribeirão Macacos, Córrego Cardoso e Córrego Cristais

(Vinculado ao CBH Rio das Velhas)

Ofício 05/2015

Nova Lima, 27 de abril de 2015.

REF: Reunião Ordinária do Subcomitê Águas da Moeda

Prezado (a) Senhor (a),

Em continuidade as atividades desenvolvidas pelo Subcomitê Águas da Moeda, convidamos para Reunião Ordinária que será realizada no **dia 30 de abril (quinta-feira), às 14 horas, na Faculdade Milton Campos, localizado na Rua Senador Milton Campos, 202 - Vila da Serra, Nova Lima.**

Pauta:

1. 14h às 14h20: Aprovação da ata das reunião realizadas no dia 16/12/2014 e 26/01/2015 (favor fazer leitura prévia);
2. 14h20 às 14h30: Aprovação da pauta;
3. 14h30 às 15h10: Informes:
   - 3.1. Plano Municipal de Saneamento Básico de Nova Lima;
   - 3.2. Decreto de Criação do Parque Municipal de Fechos
   - 3.3. Participação na Reunião Ordinária da CTOC – Processo de Outorga Mina de Abóbora/ Complexo Vargem Grande.
   - 3.4. Encontro dos Subcomitês – 2015
4. 15h10 às 16h00: Projeto Hidroambiental.
5. 16h00 às 17h00: Próximas atividades do Planejamento 2015: material do SCBH (camisa, caneca e etc), expedição e debate sobre a escassez hídrica.
6. 17h00 às 17h20: Revisão dos encaminhamentos da reunião.

Informações complementares e a confirmação de sua presença poderão ser realizadas por meio do telefone (31) 3222-8350 ou endereço eletrônico izabella.resende@cbhvelhas.org.br.

Certo de contarmos com a sua inestimável participação,

Atenciosamente,

Camila Alterthum

Coordenadora Geral do Subcomitê Águas da Moeda

REGISTRO DE REUNIÃO

Objeto:	Reunião Ordinária do SCBH Águas da Moeda

Reunião n°	002/2015	Próxima reunião:	003/2015
Data:	30/04/2015	Data:	28/05/2015
Horário:	14h	Horário	13h
Local:	Faculdade Milton Campos	Local:	Parque Municipal Rego dos Carrapatos

Entidades presentes:

Nomes:	Representação:	Entidade:
Lilla Ayres Viana	Titular	Associação de Moradores do Loteamento Quintas do Sol
Camila C. Alterthum	Titular	Associação de Moradors do Vale do Sol
Renato Gomes Batista	Titular	Vale
Ana Flávia Alves	Titular	Anglo Gold
Luciano Guerson André	Titular	Copasa
Marco Antônio P. Damasceno	Suplente	Serra Del Rey Country Clube
Sabrina da Luz	Titular	Secretaria Municipal de Meio Ambiente de Nova Lima
Jair Luiz Paes	Convidado	Secretaria Municipal de Meio Ambiente de Rio Acima
Thiago Rodrigues	Convidado	Equipe de Mobilização CBH Rio das Velhas
Izabella Resende	Convidada	Equipe de Mobilização CBH Rio das Velhas

Entidades ausentes:

Nomes:	Representação:	Entidade:
Letícia Melo de Oliveira	Titular	Associação dos Condomínios Horizontais (ACH)
Aquiles Araujo	Suplente	Associação Pedagógica Itacolomy
Andréa Amaral Trópia	Suplente	Vale
Sibely Eliene Teixeira	Suplente	Anglo Gold
Cristiani Perdigão	Titular	Emater MG
Wellington de Paula Assis	Suplente	Secretaria Municipal de Meio Ambiente de Raposos

Pauta:	1. Aprovação da ata das reunião realizadas no dia 16/12/2014 e 26/02/2015 (favor fazer leitura prévia); 2. Aprovação da pauta; 3. Informes: 3.1. Plano Municipal de Saneamento Básico de Nova Lima; 3.2. Decreto de Criação do Parque Municipal de Fechos; 3.3. Participação na Reunião Ordinária da CTOC – Processo de Outorga Mina de Abóbora/ Complexo Vargem Grande; 3.4. Encontro dos Subcomitês – 2015; 4. Projeto Hidroambiental; 5. Próximas atividades do Planejamento 2015: material do SCBH (camisa, caneca e etc), expedição e debate sobre a escassez hídrica; 6. Revisão dos encaminhamentos da reunião.

Gravação	Resumo dos assuntos tratados	Encaminhamentos/OBS	Responsável

1. Aprovação da pauta			
00:00:00-00:05:42	Izabella propõe acrescentar aos informes o Treinamento sobre o Sistema de Informações Geográficas (SIG) do Plano Diretor de Recursos Hídricos da Bacia do Rio das Velhas que a mesma e a conselheira Sabrina partiparam durante a presenta semana.		
2. Aprovação das atas			
00:05:42-00:10:47	A ata do dia 16 de dezembro de 2014 é aprovada com alteração: onde se lê "Jairo – Secretaria Municipal de Nova Lima" leia-se "Jair – Prefeitura Municipal de Rio Acima". A ata do dia 26 de fevereiro de 2015 é aprovada sem alterações sugeridas.		
3. Informes			
00:10:47-00:26:34	Lilla informa que a elaboração do Plano Municipal de Saneamento Básico (PMSB) de Nova Lima tem caminhado bem. Ressalta sobre os projetos de Estações de Tratamento (ETE) que a prefeitura já tem, consideradas inadequadas por serem pequenas e rudimentares. O problema é que até o momento nem a Secretaria de Meio Ambiente teve acesso a estes projetos e, sendo assim, é complicado acrescentar estas ETEs como ações no PMSB sem acesso aos detalhamento das informações para uma avaliação mais criteriosa. No caso de ausência de informações é avaliado que é melhor que essas ETEs não estejam entre as ações do PMSB e o Plano de Ação seja uma proposta da consultoria a partir dos dados que estão analisando.	Enviar um ofício do CBH Rio das Velhas à Prefeitura Municipal de Nova Lima para solicitar informações.	Lilla, Izabella.
00:26:34-00:35:58	Izabella informa sobre o processo que antecedeu o Decreto de Criação do Parque Municipal de Fechos, no qual houve uma audiência pública na Câmara Municipal de Belo Horizonte e o encaminhamento de uma visita na área da Estação Ecológica. A mesma esteve nesta visita técnica, que também teve a presença de vereadores de Belo Horizonte e Nova Lima, Secretaria de Meio Ambiente de Belo Horizonte, Copasa, IEF, integrantes do Movimento "Fechos, Eu Cuido" e demais militantes da sociedade civil. O Decreto foi no dia 08 de abril, mas as informações foram parcas e pouco elucidantes sobre a criação do mesmo. Foi solicitado por ofício do SCBH Águasd da Moeda à Prefeitura de Nova Lima, os *shapes* com a delimitação territorial do Parque, bem como a participação na elaboração do plano de manejo do mesmo pelo subcomitê, contudo, ainda não houve resposta.		
00:35:58-00:42:00	Renato informa sobre a sua participação e da Camila, coordenadores do SCBH Águas da Moeda, na Reunião Ordinária da CTOC que pautou o Processo de Outorga Mina de Abóbora/ Complexo Vargem Grande. Afirma que ficou encaminhado: 1) AGB Peixe Vivo verificar se há alguma questão relacionada à esta outorga no Plano Diretor de Recursos Hídricos (PDRH); 2) A Vale manter diálogo com a Copasa. Destaca que foram realizadas 3 reuniões e uma visita técnica para discussão do processo e em função do prazo disponível para o CBH Rio das Velhas se posicionar, foi decidido ad referendum pela concessão da outorga. Camila ressalta que a discussão proposta pelo Subcomitê foi de se atentar para as diretrizes do PDRH, como instrumento de gestão, para haver mais segurança em discutir os processos de outorgas, sendo necessário aprimorar tais processos. Izabella diz que essa discussão poder ter continuidade nas próximas reuniões, por meio de mais informações e debates sobre o tema. Além disso, informa que está sendo organizado um Seminário na região do Alto Rio das Velhas,	Convidar o técnico Thiago Santana do IGAM para participar da próxima reunião do SCBH Águas da Moeda para esclarecer sobre a disponibilidade hídrica no território.	Izabella.

	onde questões como disponibilidade hídrica e outorga são sempre pautadas.		
00:42:00-00:58:48	Izabella informa sobre o Treinamento que aconteceu durante esta semana, entre o dia 28 e 30 de abril, sobre SIG do PDRH da bacia do Rio das Velhas. Apresenta no site o caminho para que se tenha acesso aos mapas, onde é possível cruzar dados e enviar sugestões e informações. Todas essas informações estão disponíveis por meio do caminho http://www.cbhvelhas.org.br/planodiretor/sistema/ Apresenta também o site do CBH Rio das Velhas, onde é identificado que as informações do SCBH Águas da Moeda estão desatualizados.	Solicitar a equipe de comunicação atualizar as informações do SCBH Águas da Moeda.	Izabella.
00:58:48-01:03:00	Izabella informa que Encontro dos Subcomitês será realizado em Itabirito, entre os dias 02 e 04 de julho, no qual os dois primeiros dias será de debate e o último dia, sábado, será realizado o FestiVelhas. Lilla, conselheira do SCBH Águas da Moeda e Câmara Técnica de Mobilização, Educação e Comunicação (CTECOM), ressalta que foi crontratado uma empresa para criar uma imagem do CBH Rio das Velhas e o primeiro evento que se faz depois disso fortalece a imagem do Projeto Manuelzão, por meio do FestiVelhas. Izabella diz que irá comunicar o Polignano sobre a crítica, mas ressalta que é importante a CTECOM definir encaminhamentos para tal.		
4. Projeto Hidroambiental			
01:03:00-02:12:47	Izabella informa sobre o Chamamento Público para Apresentação de Projetos de Demandas Espontânea, discutido pela Câmara Técnica de Planejamento, Projetos e Controle (CTPC) na semana anterior. Uma das exigências é que apenas com anuência do subcomitê seriam repassados os projetos à apreciação da AGB Peixe Vivo e subsequentemente à CTPC, que após avaliação encaminharia os projetos à Plenária para aprovação e posterior licitação e contração da AGB Peixe Vivo. Poderão haver mais de um projeto por UTE, desde que atendam os requisitos mínimos dispostos na Deliberação Normativa CBH Velhas n° 01 / 2015. Camila apresentou um escopo para uma proposta de projeto. De acordo com a mesma, seria interessante propiciar visitas às nascentes e córregos da sub-bacia, no intuito de melhor conhecê-los e também para poder coletar dados desses corpos de água, bem como instruir a população diretamente interessada nas formas de preservá-los. O projeto teria a população com participação direta, inclusive fiscalização permanente, coletando amostras dos córregos, fazendo análises primárias e se conscientizando da importância da manutenção dos corpos d'água saudáveis. Após duradoura discussão, deliberou-se que a conselheira Camila, que apresentou esse escopo oralmente o deveria fazê-lo por escrito, via e-mail, para que todos pudessem opinar e completá-lo de forma a deixá-lo o mais coerente possível para a apreciação das instâncias que o julgarão.	Enviar projeto por e-mail para debate e a proposta final do SCBH Águas da Moeda ser deliberada nas próximas reuniões.	Camila.
5. Próximas atividades do Planejamento 2015: material do SCBH (camisa, caneca e etc), expedição e debate sobre a escassez hídrica			

02:12:47-02:30:06	Izabella apresenta o Planejamento do SCBH Águas da Moeda em 2015 e as próximas ações previstas. É definido que a expedição seja realizada dentro da proposta do projeto hidroambiental. Sobre os processos de formação dos conselheiros, a primeira discussão será sobre Escassez Hídrica no Parque Municipal de Nova Lima Rego dos Carrapatos. O debate pode contar com a presença dos convidados Rodrigo Lemos, doutorando em Análise Ambiental e Recursos Hídricos, e Thiago Santana, técnico do IGAM, que apresentará sobre a disponibilidade hídrica na região do Alto Rio das Velhas. Quanto às caminas e canecas, Camila vai socializar os orçamentos que levantou por e-mail.	Enviar convite aos palestrantes e fazer reserva de espaço para realização do debate.	Izabella.
6. Revisão dos encaminhamentos da reunião			
-	- Conselheiros do SCBH Águas da Moeda: discutirem sobre o Projeto Hidroambiental para avaliar a necessidade de uma reunião extraordinária para tratar o tema. - Equipe de Mobilização: organizar o debate sobre Escassez Hídrica.		
Responsável pelo registro:	Izabella Resende e Thiago Rodrigues – Equipe de Mobilização CBH Rio das Velhas.		

SCBH Águas da Moeda

SUBCOMITÊ ÁGUAS DA MOEDA
(Vinculado ao CBH Rio das Velhas)

LISTA DE PRESENÇA
REUNIÃO ORDINÁRIA – 30 de abril de 2015
LOCAL: Faculdade Milton Campos - Nova Lima.
Horário: 14 horas

	NOME	ENTIDADE	EMAIL / TELEFONE	RÚBRICA
SOCIEDADE CIVIL				
TITULARES				
1	Lilla Ayres Viana	Associação de Moradores do Loteamento Quintas do Sol	ayreslilla@gmail.com 8777 8165	
2	Camila C. Alterthum	Associação de Moradores do Vale do Sol	camila@institutocresce.org / prima.r	
3	Letícia Melo de Oliveira	Associação dos Condomínios Horizontais (ACH)	letciameloo@yahoo.com.br 3541-8809 / 9321-8565	
SUPLENTES				
1	Aquiles Araujo	Associação Pedagógica Itacolomy	aquilesaraujo@yahoo.com.br	
2				
3				

SCBH Águas da Moeda

SUBCOMITÊ ÁGUAS DA MOEDA
(Vinculado ao CBH Rio das Velhas)

LISTA DE PRESENÇA
REUNIÃO ORDINÁRIA – 30 de abril de 2015 LOCAL: Faculdade Milton
Campos - Nova Lima. Horário: 14 horas

	NOME	ENTIDADE	EMAIL / TELEFONE	RÚBRICA
USUÁRIOS				
TITULARES				
1	Renato Gomes Batista	Vale	renato.gomes.batista@vale.com	
2	Ana Flávia Alves	AngloGold Ashanti - Córrego do Sítio Mineração Ltda	afalves@anglogoldashanti.com.br	
3	Luciano Guerson André	COPASA	luciano.guerson@copasa.com.br	
SUPLENTES				
1	Andréa Amaral Trópia	Vale / Meio Ambiente	andrea.amaral.tropia@vale.com	
2	Sibely Eliene Teixeira	AngloGold Ashanti - Córrego do Sítio Mineração Ltda	seteixeira@anglogoldashanti.com.br	
3	Marco Antônio P. Damasceno	Serra Del Rey Country Clube	mapd1949@hotmail.com	

SCBH Águas da Moeda

SUBCOMITÊ ÁGUAS DA MOEDA
(Vinculado ao CBH Rio das Velhas)

LISTA DE PRESENÇA
REUNIÃO ORDINÁRIA – 30 de abril de 2015 LOCAL: Faculdade Milton Campos - Nova Lima. Horário: 14 horas

	NOME	ENTIDADE	EMAIL - TELEFONE	RÚBRICA
PODE PÚBLICO				
TITULARES				
1	Sabrina da Luz	Secretaria Muncipal de Meio Ambiente de Nova Lima	recurso.hidrico@yahoo.com.br 3	
2	Cristiani Perdigão	Emater - MG	nova.lima@emater.mg.com.br	
3	Adriana Freitas Mariano	Secretaria Muncipal de Meio Ambiente de Rio Acima	meioambiente@prefeiturarioacima.mg.gov	
SUPLENTES				
1	Jair Luiz Paes Jr.	Sec. Meio Amb. Rio Acima	Cidade Acima	
2				
3	Wellington de Paula Assis	Secretaria Municipal de Meio Ambiente de Raposos	meioambiente@raposos.mg.gov.br	

Subcomitê Águas da Moeda

Bacias Hidrográficas: Rio do Peixe, Ribeirão Macacos, Córrego Cardoso e Córrego Cristais

(Vinculado ao CBH Rio das Velhas)

Ofício 07/2015

Nova Lima, 22 de maio de 2015.

REF: Reunião Ordinária do Subcomitê Águas da Moeda

Prezado (a) Senhor (a),

Em continuidade as atividades desenvolvidas pelo Subcomitê Águas da Moeda, convidamos para Reunião Ordinária que será realizada no **dia 28 de maio (quinta-feira), às 13h30, no Parque Municipal Rego dos Carrapatos, localizado na Rua Joaquim Eloy de Azevedo, n° 300, Nova Lima.**

Pauta:

1. 13h30 às 13h40: Aprovação da ata da reunião realizada no dia 30/04/2015 (favor fazer leitura prévia);

2. 13h40 às 14h: Informes:

2.1. Plenária CBH Rio das Velhas;

2.2. Caminhada - Estação Ecológica de Fechos;

2.3. Audiências Públicas do Plano Municipal de Saneamento de Nova Lima;

2.4. Plano Diretor de Nova Lima;

3. Formação Continuada dos Conselheiros:

14h00 às 14h30: Proteção dos Mananciais e Produção de Água - Plano Metropolitano da RMBH.

- Julian Cardos Eleutério, Departamento de Engenharia Hidráulica e de Recursos Hídricos da UFMG.

14h30 às 15h00: Escassez Hídrica na região do Alto Rio das Velhas

- Rodrigo Lemos, doutorando em Análise Ambiental e Recursos Hídricos pela UFMG.

15h00 às 16h00: Debate

4. 16h00 às 16h30: Propostas e encaminhamentos.

Informações complementares e a confirmação de sua presença poderão ser realizadas por meio do telefone (31) 3222-8350 ou endereço eletrônico izabella.resende@cbhvelhas.org.br.

Certo de contarmos com a sua inestimável participação,

Atenciosamente,

Camila Alterthum

Coordenadora Geral do Subcomitê Águas da Moeda

REGISTRO DE REUNIÃO

Objeto:	Reunião Ordinária do SCBH Águas da Moeda

Reunião n°	003/2015	Próxima reunião:	004/2015
Data:	28/05/2015	Data:	25/06/2015
Horário:	13h30	Horário	14h
Local:	Parque Municipal Rego dos Carrapatos	Local:	À definir

Entidades presentes:

Nomes:	Representação:	Entidade:
Lilla Ayres Viana	Titular	Associação de Moradores do Loteamento Quintas do Sol
Camila C. Alterthum	Titular	Associação de Moradors do Vale do Sol
Letícia Melo de Oliveira(Roberto Venezia)	Titular	Associação dos Condomínios Horizontais (ACH)
Sabrina da Luz	Titular	Secretaria Municipal de Meio Ambiente de Nova Lima
Luciano Guerson André	Titular	Copasa
Thiago Rodrigues	Convidado	Equipe de Mobilização CBH Rio das Velhas
Izabella Resende	Convidada	Equipe de Mobilização CBH Rio das Velhas
Leonardo Soares da Cunha	Covidado	ASCAP
Marcelo G M de Araújo	Convidado	SAMOTRACIA
Thiago Carvalho	Convidado	COMTUR
Ana Luiza Carvalho M.	Convidada	SAMOTRACIA
Michelle Ramon	Convidada	Comunicação CBH Velhas
Juliceli M de Oliveira	Convidada	Observatório do Jardim Canadá
Clarissa Bastos Dantas	Convidada	Mobilização CBH Velhas
Rodrigo S Lemos	Convidado	UFMG
Jlian Cardoso Eleutério	Convidado	UFMG

Entidades ausentes:

Nomes:	Representação:	Entidade:
Renato Gomes Batista	Titular	Vale
Marco Antônio P. Damasceno	Suplente	Serra Del Rey Country Clube
Jair Luiz Paes	Convidado	Secretaria Municipal de Meio Ambiente de Rio Acima
Ana Flávia Alves	Titular	Anglo Gold
Aquiles Araujo	Suplente	Associação Pedagógica Itacolomy
Andréa Amaral Trópia	Suplente	Vale
Sibely Eliene Teixeira	Suplente	Anglo Gold
Cristiani Perdigão	Titular	Emater MG
Wellington de Paula Assis	Suplente	Secretaria Municipal de Meio Ambiente de Raposos

Pauta:	1. Aprovação da ata da reunião realizada no dia 30/04/2015 2. Informes: 2.1. Plenária CBH Rio das Velhas;

	2.2. Caminhada - Estação Ecológica de Fechos; 2.3. Audiências Públicas do Plano Municipal de Saneamento de Nova Lima; 2.4. Plano Diretor de Nova Lima; 3. Formação Continuada dos Conselheiros: Proteção dos Mananciais e Produção de Água - Plano Metropolitano da RMBH. - Julian Cardos Eleutério, Departamento de Engenharia Hidráulica e de Recursos Hídricos da UFMG. Escassez Hídrica na região do Alto Rio das Velhas - Rodrigo Lemos, doutorando em Análise Ambiental e Recursos Hídricos pela UFMG. Debate 4 Propostas e encaminhamentos.

Resumo dos assuntos tratados	Encaminhamentos/OBS	Responsável

1. Aprovação da ata da reunião realizada no dia 30/04/2015

Os conselheiros presentes informaram que não receberam e-mail da convoação. A ata será encaminhada por e-mail.

2. Informes

Sobre o Plano Diretor de Nova Lima, no qual o conselheiro Aquiles enviou para o conhecimento de todos o Relatório da Leitura Comunitária, pela ausência do mesmo, determinou-se que a discussão fosse feita na próxima reunião, pautada novamente com antecedência.

Sobre as Audiências Públicas do Plano Municipal de Saneamento Básico de Nova Lima, a Conselheira Lilla, informou que não houveram muitas mudanças, ainda há o desconhecimento dos projetos de sistemas de esgotamento sanitário para vários bairros de Nova Lima. Afirma que embora tenha sido encontrados equívocos no material produzido pela consultoria que está elaborando o Plano, considera que o Diagnóstico da situação de esgotamento da cidade é de qualidade e pode ser bem aproveitado pelo Subcomitê. Izabella Resende, informou que o ofício sobre os projetos de esgotamento sanitário em Nova Lima foi protocolado junto à Secretaria de Meio Ambiente.

3. Formação Continuada dos Conselheiros: Proteção dos Mananciais e Produção de Água - Plano Metropolitano da RMBH

Izabella contextualiza dizendo que o Subcomitê priorizou entre as suas atividades, a formação dos conselheiros, por meio de ações previstas no Planejamento de 2015, envolvendo a participação de especialistas para discutir temáticas importantes, como é a proposta da presente reunião. Informa que em março de 2014 o Subcomitê enviou um ofício à Câmara Técnica de Outorga e Cobrança (CTOC) sobre a participação na visita técnica na Barragem Maravilhas III. Posteriormente, em fevereiro de 2015, a partir do processo referente à Mina de Abóbora - Complexo Vargem Grande, houve questionamentos quanto a participação na discussão dos processos de outorga. O debate foi realizado nas reuniões da CTOC e o Subcomitê considerou a atualização do Plano Diretor de Recursos Hídricos que apresenta orientações sobre a gestão das águas e dados sobre escassez hídrica na região do Alto Rio das Velhas. Diz ainda que outra situação enfrentada pelo Subcomitê foi desafetação dos lotes na área da Estação Ecológica de Fechos, que foi pautado recentemente na Câmara Municipal de Vereadores de Belo Horizonte, sendo considerada uma intervenção capaz de impactar diretamente a disponibilidade hídrica da região do Alto Rio das Velhas e o abastecimento humano da região metropolitana.

O primeiro palestrante foi o Julian Cardoso Eleutério, Professor da UFMG do Departamento de Engenharia Hidráulica e Recursos Hídricos, que baseou sua explanação no Plano Metropolitano, disponível no site da Região Metropolitana de Belo Horizonte (RMBH), que além de tratar de diversos assuntos, também trata do Uso e Ocupação do solo da RMBH e do Macrozoneamento. De acordo com o Professor, o Plano prevê uma lógica mais abrangente para preservação do meio ambiente, diagnosticando os usos e aludindo aos enquadramentos que deveriam ser respeitados, se considerando o estudo técnico que foi feito da região. De acordo com o Pesquisador, as áreas foram divididas em ZIM's (Zonas de Interesse Metropolitano), a partir de suas características ambientais e de sua atual ocupação.

Apresenta vários mapas da RMBH, alguns chamaram atenção dos Conselheiros, por haver regiões que tecnicamente são previstas como áreas para preservação, mas que, ainda assim, há conflitos entre ambientalistas, mineradoras, além da pressão imobiliária. Essas Zonas, também se subdividiram, em ZEIM's (Zonas de Especial Interesse Metropolitano), no qual, ainda de acordo com um dos mapas apresentados, definia a Serra do Rola Moça, dentre outras, como áreas que, com suas especificidades, também estão em situação de preservação, definidas por parâmetros estudados ao longo da elaboração do referido Plano. De acordo com o Professor, a apresentação completa encontra-se no site da RMBH, disponível a todos que desejam verificar e se inteirar mais do assunto.

Após a apresentação do Professor Julian C. Eleutério, iniciou a apresentação do Geógrafo e Doutorando em

Análise Ambiental e Recursos Hídricos pela UFMG, Rodrigo Lemos. Mais específico na sua abordagem, o pesquisador manteve sua apresentação sobretudo na região do Alto Rio das Velhas, observando os conflitos existentes na região e enumerando algumas contradições do processo permissivo do uso da captação do Recurso Hídrico e Escassez Hídrica. Na sua palestra, que de acordo com o Rodrigo, que em muito convergia com a do palestrante anterior, informações foram apresentadas sobre o conflito pelo uso de água, considerando que a disponibilidade hídrica deve atender as necessidades humanas, tanto para garantir o abastecimento de água, quanto para outros usos. Ressalta que é preciso estar atento para as medidas tomadas no período de escassez, pois geralmente as decisões são de caráter emergencial, sem consolidar um planejamento necessário para a gestão. Diz que embora a interação entre água superficial e subterrânea seja clara, muitas vezes o modelo de gestão trata a informação de forma isolada. Informa sobre o cáculo de disponibilidade hídrica e explica a Q 7,10, a vazão mínima de 7 dias medida em 10 anos de recorrência. Sabe-se que desta vazão calculada deve ser captada no máximo 30%, ou seja, parâmetro de quantidade sem prejuízo ao leito do rio. Apresenta os dados da vazão de retirada de água, contidos no Plano Diretor de Recursos Hídricos da bacia do Rio das Velhas, no qual indica que os principais usos da água na bacia do Águas da Moeda é mineração e abastecimento público. Sem considerar a captação em Bela Fama, apresenta dados que comprovam a escassez hídrica na região do Alto Rio das Velhas, considerando que a vazão utilizada é bem acima da Q 7,10, prevista legalmente. Chama atenção para a projeção de que em 2035 a retirarada de água prevista é maior do que a quantidade de água no leito do rio. Afirma que uma das questões apresentadas pelo Plano Diretor é que hoje não é possível confiar no suporte de tomada de decisão, uma vez que o sistema de outorga como funciona hoje consiste em um instrumento frágil de gestão. De acordo com seus estudos e com sua palestra, Uso e Ocupação são componentes que, em situações extremas são avessas à primazia do abastecimento de água, que visa a qualidade e quantidade acima dos outros preceitos.

Terminada as palestras os conselheiros debateram bastante a respeito do apresentado, se prontificaram a usar os dados das palestras para basearem suas futuras discussões, conflitos e debates com agentes que degradem a região abrangida pelo subcomitê.

4. Revisão dos encaminhamentos da reunião

Construção de um ofício a ser encaminhado à Presidência do CBH Rio das Velhas, que integre informações do Plano Metropolitano - Macrozoneamento RMBH e Plano Diretor de Recursos Hídricos da bacia do Rio das Velhas, tendo em vista o o abastecimento público e o aumento da qualidade e quantidade das águas.

Responsável pelo registro:	Izabella Resende e Thiago Rodrigues – Equipe de Mobilização CBH Rio das Velhas.

SCBH Águas da Moeda

Subcomitê da Bacia Hidrográfica Águas da Moeda – SCBH Águas da Moeda

Lista de Convidados

Reunião Ordinária – 28 de maio de 2015

LOCAL: Parque Rego dos Carrapatos, Nova Lima.
Horário: 13:30

	NOME	ENTIDADE	TEL/FAX/CEL	E-MAIL (letra de forma)
1	THIAGO CARVALHO	COMTUR	31 94013307	THIAGOMKT@OUTLOOK.COM
2	Leonardo Soares da Cunha	ASCAP.	31 39420293	ascapcdelaseletivao@Gmail.com
3	Marcelo G.M. de Araujo	SAMOTRACIA	31 3547-3001	marcelo.araujo@samotracia.com.
4	Ana Luiza Carvalho M.	SAMOTRACIA	31 3547.3001	ana.moura@samotracia.com.br
5	Michelle Parron	COM CBH VELHAS	31 96752525	michellerparron@gmail.com
6	Juliceli M. de Oliveira	Observatório do Jardim Canadá e Reg	31 8466-0188	julicelimarcia@hotmail.com
7	Clarissa Bastos Dantas	Equipe de mobilização CBH Rio das Velhas	31 8818-7586	clarissabd@gmail.com
8	Rodrigo S. Lemos	UFMG	31 86492029	rslemosBH@gmail.com
9	Julian Cardoso Eleutério	UFMG	31 3409 1755	julian.eleuterio@ehr.ufmg.br
10				
11				
12				
13				
14				
15				
16				

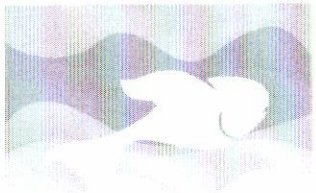

SUBCOMITÊ ÁGUAS DA MOEDA
(Vinculado ao CBH Rio das Velhas)

LISTA DE PRESENÇA
REUNIÃO ORDINÁRIA – 28 de maio de 2015
LOCAL:Parque Municipal Rego dos Carrapatos - Nova Lima.
Horário: 13:30 horas

	NOME	ENTIDADE	EMAIL / TELEFONE	RÚBRICA
USUÁRIOS				
TITULARES				
1	Renato Gomes Batista	Vale	renato.gomes.batista@vale.com	
2	Ana Flávia Alves	AngloGold Ashanti - Córrego do Sítio Mineração Ltda	afalves@anglogoldashanti.com.br	
3	Luciano Guerson André	COPASA	luciano.guerson@copasa.com.br 990	
SUPLENTES				
1	Andréa Amaral Trópia	Vale / Meio Ambiente	andrea.amaral.tropia@vale.com	
2	Sibely Eliene Teixeira	AngloGold Ashanti - Córrego do Sítio Mineração Ltda	seteixeira@anglogoldashanti.com.br	
3	Marco Antônio P. Damasceno	Serra Del Rey Country Clube	mapd1949@hotmail.com	

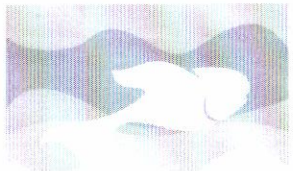

SUBCOMITÊ ÁGUAS DA MOEDA
(Vinculado ao CBH Rio das Velhas)

LISTA DE PRESENÇA
REUNIÃO ORDINÁRIA – 28 de maio de 2015
LOCAL: Parque Municipal Rego dos Carrapatos - Nova Lima.
Horário: 13:30 horas

	NOME	ENTIDADE	EMAIL - TELEFONE	RÚBRICA
PODE PÚBLICO				
TITULARES				
1	Sabrina da Luz	Secretaria Muncipal de Meio Ambiente de Nova Lima	recurso.hidrico@yahoo.com.br 3	
2	Cristiani Perdigão	Emater - MG	nova.lima@emater.mg.com.br	
3	Adriana Freitas Mariano	Secretaria Muncipal de Meio Ambiente de Rio Acima	meioambiente@prefeiturarioacima.mg.gov	
SUPLENTES				
1				
2				
3	Wellington de Paula Assis	Secretaria Municipal de Meio Ambiente de Raposos	meioambiente@raposos.mg.gov.br	

SCBH Águas da Moeda

SUBCOMITÊ ÁGUAS DA MOEDA
(Vinculado ao CBH Rio das Velhas)

LISTA DE PRESENÇA
REUNIÃO ORDINÁRIA – 28 de maio de 2015
LOCAL:Parque Municipal Rego dos Carrapatos- Nova Lima.
Horário: 13:30 horas

	NOME	ENTIDADE	EMAIL / TELEFONE	RÚBRICA
SOCIEDADE CIVIL				
TITULARES				
1	Lilla Ayres Viana	Associação de Moradores do Loteamento Quintas do Sol	ayreslilla@gmail.com 8777 8165	
2	Camila C. Alterthum	Associação de Moradores do Vale do Sol	camila@institutocresce.org / prima.r	
3	ROBERTO VENESIA Letícia Melo de Oliveira	Associação dos Condomínios Horizontais (ACH)	ROBERTO G TOSTES DE PAULA, ADV. S/R letciameloo@yahoo.com.br 3541-8809 / 9321-8565 3342 10 ADS	
SUPLENTES				
1	Aquiles Araujo	Associação Pedagógica Itacolomy	aquilesaraujo@yahoo.com.br	
2				
3				

Subcomitê Águas da Moeda

Bacias Hidrográficas: Rio do Peixe, Ribeirão Macacos, Córrego Cardoso e Córrego Cristais

(Vinculado ao CBH Rio das Velhas)

Ofício 08/2015

Nova Lima, 22 de Junho de 2015.

REF: Reunião Ordinária do Subcomitê Águas da Moeda

Prezado (a) Senhor (a),

Em continuidade as atividades desenvolvidas pelo Subcomitê Águas da Moeda, convidamos para Reunião Ordinária que será realizada no **dia 25 de junho (quinta-feira), às 14h, na Faculdade Milton Campos, localizado na Rua Senador Milton Campos, 202 - Vila da Serra, Nova Lima.**

Pauta:

1. 14h00 às 14h20: Aprovação da ata da reunião realizada no dia 28/05/2015 (favor fazer leitura prévia);

2. 14h20 às 14h40: Informe gerais;

3. 14h40 às 15h30: Encontro de Subcomitês – 02 a 04 de julho;

Deverá ser trabalhada na reunião ordinária do subcomitê, anterior à realização do encontro, a definição das principais problemáticas e desafios para os subcomitês e para a bacia; a relação e o diálogo entre os subcomitês e o Comitê do Rio das Velhas. Os temas serão organizados para ser disponibilizado por meio de um roteiro impresso com as principais questões a serem colocadas por todos os subcomitês. Cada coordenador geral do subcomitê terá proximadamente 10 minutos para sua apresentação que será ordenada da foz para a nascente.

4. 15h30 às 16h30: Apresentação de propostas e/ou demandas conforme as o Plano de Ações por UTE do Plano Diretor de Recursos Hídricos:
http://200.98.167.210/site/arquivos/RF01B_Rev02.pdf

Obs.: a minuta da ata será enviada no dia 23 de junho (terça feira).

Informações complementares e a confirmação de sua presença poderão ser realizadas por meio do telefone (31) 3222-8350 ou endereço eletrônico izabella.resende@cbhvelhas.org.br.

Certo de contarmos com a sua inestimável participação,

Atenciosamente,

Camila Alterthum

Coordenadora Geral do Subcomitê Águas da Moeda

REGISTRO DE REUNIÃO

Objeto:	Reunião Ordinária do SCBH Águas da Moeda

Reunião n°	003/2015	Próxima reunião:	004/2015
Data:	25/06/2015	Data:	30/07/2015
Horário:	14h	Horário	14 hrs
Local:	Faculdade Milton Campos	Local:	À definir

Entidades presentes:

Nomes:	Representação:	Entidade:
Lilla Ayres Viana	Titular	Associação de Moradores do Loteamento Quintas do Sol
Camila C. Alterthum	Titular	Associação de Moradors do Vale do Sol
Renato Gomes Batista	Titular	Vale
Ana Flávia Alves	Titular	Anglo Gold
Sabrina da Luz	Titular	Secretaria Municipal de Meio Ambiente de Nova Lima
Juliceli M. de Oliveira	Convidada	Observatório Jardim Canadá e Região
Thiago Rodrigues	Convidado	Equipe de Mobilização CBH Rio das Velhas
Izabella Resende	Convidada	Equipe de Mobilização CBH Rio das Velhas

Entidades ausentes:

Nomes:	Representação:	Entidade:
Luciano Guerson André	Titular	Copasa
Marco Antônio P. Damasceno	Suplente	Serra Del Rey Country Clube
Letícia Melo de Oliveira	Titular	Associação dos Condomínios Horizontais (ACH)
Aquiles Araujo	Suplente	Associação Pedagógica Itacolomy
Andréa Amaral Trópia	Suplente	Vale
Sibely Eliene Teixeira	Suplente	Anglo Gold
Cristiani Perdigão	Titular	Emater MG
Wellington de Paula Assis	Suplente	Secretaria Municipal de Meio Ambiente de Raposos

Pauta:	**1.** Aprovação da ata da reunião realizada no dia 28/05/2015; **2.** Informe gerais; **3.** Encontro de Subcomitês – 02 a 04 de julho; Deverá ser trabalhada na reunião ordinária do subcomitê, anterior à realização do encontro, a definição das principais problemáticas e desafios para os subcomitês e para a bacia; a relação e o diálogo entre os subcomitês e o Comitê do Rio das Velhas. Os temas serão organizados para ser disponibilizado por meio de um roteiro impresso com as principais questões a serem colocadas por todos os subcomitês. Cada coordenador geral do subcomitê terá proximadamente 10 minutos para sua apresentação que será ordenada da foz para a nascente. **4.** Apresentação de demandas conforme as o Plano de Ações por UTE do Plano Diretor de Recursos Hídricos:http://200.98.167.210/site/arquivos/RF01B_Rev02.pdf (importante realizar leitura prévia nos documentos anexos: **DN 01/2015** que dispõe sobre os mecanismos para a seleção de demandas; **Ofício Circular 097/2015** referente ao Chamamento Público para apresentação de projetos de demanda espontânea);

Gravação	Resumo dos assuntos tratados	Encaminhamentos/OBS	Responsável

1. Aprovação da pauta			
00:00:00-00:05:42	Izabella propõe acrescentar aos informes o Treinamento sobre o Sistema de Informações Geográficas (SIG) do Plano Diretor de Recursos Hídricos da Bacia do Rio das Velhas que a mesma e a conselheira Sabrina partiparam durante a presenta semana.		
2. Aprovação das atas			
00:05:42-00:10:47	A ata do dia 16 de dezembro de 2014 é aprovada com alteração: onde se lê "Jairo – Secretaria Municipal de Nova Lima" leia-se "Jair – Prefeitura Municipal de Rio Acima". A ata do dia 26 de fevereiro de 2015 é aprovada sem alterações sugeridas.		
3. Informes			
00:10:47-00:26:34	Lilla informa que a elaboração do Plano Municipal de Saneamento Básico (PMSB) de Nova Lima tem caminhado bem. Ressalta sobre os projetos de Estações de Tratamento (ETE) que a prefeitura já tem, consideradas inadequadas por serem pequenas e rudimentares. O problema é que até o momento nem a Secretaria de Meio Ambiente teve acesso a estes projetos e, sendo assim, é complicado acrescentar estas ETEs como ações no PMSB sem acesso aos detalhamento das informações para uma avaliação mais criteriosa. No caso de ausência de informações é avaliado que é melhor que essas ETEs não estejam entre as ações do PMSB e o Plano de Ação seja uma proposta da consultoria a partir dos dados que estão analisando.	Enviar um ofício do CBH Rio das Velhas à Prefeitura Municipal de Nova Lima para solicitar informações.	Lilla, Izabella.
00:26:34-00:35:58	Izabella informa sobre o processo que antecedeu o Decreto de Criação do Parque Municipal de Fechos, no qual houve uma audiência pública na Câmara Municipal de Belo Horizonte e o encaminhamento de uma visita na área da Estação Ecológica. A mesma esteve nesta visita técnica, que também teve a presença de vereadores de Belo Horizonte e Nova Lima, Secretaria de Meio Ambiente de Belo Horizonte, Copasa, IEF, integrantes do Movimento "Fechos, Eu Cuido" e demais militantes da sociedade civil. O Decreto foi no dia 08 de abril, mas as informações foram parcas e pouco elucidantes sobre a criação do mesmo. Foi solicitado por ofício do SCBH Águasd da Moeda à Prefeitura de Nova Lima, os *shapes* com a delimitação territorial do Parque, bem como a participação na elaboração do plano de manejo do mesmo pelo subcomitê, contudo, ainda não houve resposta.		
00:35:58-00:42:00	Renato informa sobre a sua participação e da Camila, coordenadores do SCBH Águas da Moeda, na Reunião Ordinária da CTOC que pautou o Processo de Outorga Mina de Abóbora/ Complexo Vargem Grande. Afirma que ficou encaminhado: 1) AGB Peixe Vivo verificar se há alguma questão relacionada à esta outorga no Plano Diretor de Recursos Hídricos (PDRH); 2) A Vale manter diálogo com a Copasa. Destaca que foram realizadas 3 reuniões e uma visita técnica para discussão do processo e em função do prazo disponível para o CBH Rio das Velhas se posicionar, foi decidido ad referendum pela concessão da outorga. Camila ressalta que a discussão proposta pelo Subcomitê foi de se atentar para as diretrizes do PDRH, como instrumento de gestão, para haver mais segurança em discutir os processos de outorgas, sendo necessário aprimorar tais processos. Izabella diz que essa discussão poder ter continuidade nas próximas reuniões, por meio de mais informações e debates sobre o tema. Além disso, informa que está sendo organizado um Seminário na região do Alto Rio das Velhas,	Convidar o técnico Thiago Santana do IGAM para participar da próxima reunião do SCBH Águas da Moeda para esclarecer sobre a disponibilidade hídrica no território.	Izabella.

	onde questões como disponibilidade hídrica e outorga são sempre pautadas.		
00:42:00-00:58:48	Izabella informa sobre o Treinamento que aconteceu durante esta semana, entre o dia 28 e 30 de abril, sobre SIG do PDRH da bacia do Rio das Velhas. Apresenta no site o caminho para que se tenha acesso aos mapas, onde é possível cruzar dados e enviar sugestões e informações. Todas essas informações estão disponíveis por meio do caminho http://www.cbhvelhas.org.br/planodiretor/sistema/ Apresenta também o site do CBH Rio das Velhas, onde é identificado que as informações do SCBH Águas da Moeda estão desatualizados.	Solicitar a equipe de comunicação atualizar as informações do SCBH Águas da Moeda.	Izabella.
00:58:48-01:03:00	Izabella informa que Encontro dos Subcomitês será realizado em Itabirito, entre os dias 02 e 04 de julho, no qual os dois primeiros dias será de debate e o último dia, sábado, será realizado o FestiVelhas. Lilla, conselheira do SCBH Águas da Moeda e Câmara Técnica de Mobilização, Educação e Comunicação (CTECOM), ressalta que foi crontratado uma empresa para criar uma imagem do CBH Rio das Velhas e o primeiro evento que se faz depois disso fortalece a imagem do Projeto Manuelzão, por meio do FestiVelhas. Izabella diz que irá comunicar o Polignano sobre a crítica, mas ressalta que é importante a CTECOM definir encaminhamentos para tal.		
4. Projeto Hidroambiental			
01:03:00-02:12:47	Izabella informa sobre o Chamamento Público para Apresentação de Projetos de Demandas Espontânea, discutido pela Câmara Técnica de Planejamento, Projetos e Controle (CTPC) na semana anterior. Uma das exigências é que apenas com anuência do subcomitê seriam repassados os projetos à apreciação da AGB Peixe Vivo e subsequentemente à CTPC, que após avaliação encaminharia os projetos à Plenária para aprovação e posterior licitação e contração da AGB Peixe Vivo. Poderão haver mais de um projeto por UTE, desde que atendam os requisitos mínimos dispostos na Deliberação Normativa CBH Velhas n° 01 / 2015. Camila apresentou um escopo para uma proposta de projeto. De acordo com a mesma, seria interessante propiciar visitas às nascentes e córregos da sub-bacia, no intuito de melhor conhecê-los e também para poder coletar dados desses corpos de água, bem como instruir a população diretamente interessada nas formas de preservá-los. O projeto teria a população com participação direta, inclusive fiscalização permanente, coletando amostras dos córregos, fazendo análises primárias e se conscientizando da importância da manutenção dos corpos d'água saudáveis. Após duradoura discussão, deliberou-se que a conselheira Camila, que apresentou esse escopo oralmente o deveria fazê-lo por escrito, via e-mail, para que todos pudessem opinar e completá-lo de forma a deixá-lo o mais coerente possível para a apreciação das instâncias que o julgarão.	Enviar projeto por e-mail para debate e a proposta final do SCBH Águas da Moeda ser deliberada nas próximas reuniões.	Camila.
5. Próximas atividades do Planejamento 2015: material do SCBH (camisa, caneca e etc), expedição e debate sobre a escassez hídrica			

02:12:47-02:30:06	Izabella apresenta o Planejamento do SCBH Águas da Moeda em 2015 e as próximas ações previstas. É definido que a expedição seja realizada dentro da proposta do projeto hidroambiental. Sobre os processos de formação dos conselheiros, a primeira discussão será sobre Escassez Hídrica no Parque Municipal de Nova Lima Rego dos Carrapatos. O debate pode contar com a presença dos convidados Rodrigo Lemos, doutorando em Análise Ambiental e Recursos Hídricos, e Thiago Santana, técnico do IGAM, que apresentará sobre a disponibilidade hídrica na região do Alto Rio das Velhas. Quanto às caminas e canecas, Camila vai socializar os orçamentos que levantou por e-mail.	Enviar convite aos palestrantes e fazer reserva de espaço para realização do debate.	Izabella.
6. Revisão dos encaminhamentos da reunião			
-	- Conselheiros do SCBH Águas da Moeda: discutirem sobre o Projeto Hidroambiental para avaliar a necessidade de uma reunião extraordinária para tratar o tema. - Equipe de Mobilização: organizar o debate sobre Escassez Hídrica.		
Responsável pelo registro:	Izabella Resende e Thiago Rodrigues – Equipe de Mobilização CBH Rio das Velhas.		

SCBH Águas da Moeda

SUBCOMITÊ ÁGUAS DA MOEDA
(Vinculado ao CBH Rio das Velhas)

LISTA DE PRESENÇA
REUNIÃO ORDINÁRIA – 25 de junho de 2015 — LOCAL: Faculdade
Milton Campos - Nova Lima. — Horário: 14 horas

	NOME	ENTIDADE	EMAIL - TELEFONE	RÚBRICA
PODE PÚBLICO				
TITULARES				
1	Sabrina da Luz	Secretaria Muncipal de Meio Ambiente de Nova Lima	recurso.hidrico@yahoo.com.br 3541-~~4832~~ 5638	
2	Cristiani Perdigão	Emater - MG	nova.lima@emater.mg.com.br 3542-9605 / 8722-2420	
3				
SUPLENTES				
1				
2				
3	Wellington de Paula Assis	Secretaria Municipal de Meio Ambiente de Raposos	meioambiente@raposos.mg.gov.br 9891-4010	

SCBH Águas da Moeda

SUBCOMITÊ ÁGUAS DA MOEDA
(Vinculado ao CBH Rio das Velhas)

LISTA DE PRESENÇA
REUNIÃO ORDINÁRIA – 25 de Junho de 2015
LOCAL: Faculdade Milton Campos - Nova Lima.
Horário: 14 horas

	NOME	ENTIDADE	EMAIL / TELEFONE	RÚBRICA
SOCIEDADE CIVIL				
TITULARES				
1	Lilla Ayres Viana	Associação de Moradores do Loteamento Quintas do Sol	ayreslilla@gmail.com 8777 8165	
2	Camila C. Alterthum	Associação de Moradores do Vale do Sol	camila@institutocresce.org / prima.mila@gmail.com 3542-422 / 8689 4252	
3	Letícia Melo de Oliveira	Associação dos Condomínios Horizontais (ACH)	letciameloo@yahoo.com.br 3541-8809 / 9321-8565	
SUPLENTES				
1	Aquiles Araujo	Associação Pedagógica Itacolomy	aquilesaraujo@yahoo.com.br 9611-3351	
2				
3				

SCBH Águas da Moeda

SUBCOMITÊ ÁGUAS DA MOEDA
(Vinculado ao CBH Rio das Velhas)

LISTA DE PRESENÇA
REUNIÃO ORDINÁRIA – 25 de Junho de 2015 LOCAL: Faculdade Milton Campos - Nova Lima. Horário: 14 horas

	NOME	ENTIDADE	EMAIL / TELEFONE	RÚBRICA
USUÁRIOS				
TITULARES				
1	Renato Gomes Batista	Vale	renato.gomes.batista@vale.com 9544 7422	
2	Ana Flávia Alves	AngloGold Ashanti - Córrego do Sítio Mineração Ltda	afalves@anglogoldashanti.com.br 9956 8480	
3	Luciano Guerson André	COPASA	luciano.guerson@copasa.com.br 99035290	
SUPLENTES				
1	Andréa Amaral Trópia	Vale / Meio Ambiente	andrea.amaral.tropia@vale.com 9854-9239	
2	Sibely Eliene Teixeira	AngloGold Ashanti - Córrego do Sítio Mineração Ltda	seteixeira@anglogoldashanti.com.br 3589-1775 / 9787-6257	
3	Marco Antônio P. Damasceno	Serra Del Rey Country Clube	mapd1949@hotmail.com 3581-1381 / 9776-3369	

SCBH RIBEIRÃO ARRUDAS

SUBCOMITÊ DA BACIA HIDROGRÁFICA DO RIBEIRÃO ARRUDAS
(Vinculado ao CBH-Velhas)

Ofício n. 03/2015 - SCBH – Ribeirão Arrudas

Belo Horizonte, 24 de abril de 2015.

Ref.: 64ª Reunião Ordinária do Subcomitê Ribeirão Arrudas

Prezado (a) Senhor (a),

Em continuidade às atividades desenvolvidas pelo Subcomitê da Bacia Hidrográfica do Ribeirão Arrudas (SCBH Ribeirão Arrudas), convidamos para Reunião Ordinária que será realizada no dia 30 de abril de 2015 (quinta-feira), na Sede do CBH Rio das Velhas, localizada na Rua dos Carijós, n° 150 – 10° andar – Centro, Belo Horizonte/ MG**, com início às 14h00**.

Pauta:

1. **14h00 - 14h10:** Discussão e aprovação da ata – reunião realizada no dia 26/02/2015;
2. **14h10 - 14h25:** Informes – Visitas demandadas aos bairros Ipê e Santa Lúcia - BH;
3. **14h25 - 14h55:** Aprovação do ofício de requerimento da rubrica do plano de aplicação para projetos de tratamento de fundo de vale;
4. **14h55 - 15h25:** Discussão acerca do andamento do Projeto Hidroambiental - Programa de Valorização das Nascentes Urbanas**;**
5. **15h25 - 15h35:** Discussões, encaminhamentos e proposições finais.

Quaisquer informações complementares e a confirmação de sua presença ou representante poderão ser realizadas através do telefone (31) 3222-8350 ou por meio dos endereços eletrônicos elio.domingos@cbhvelhas.org.br e carolina.castro@cbhvelhas.org.br.

Certo de contarmos com a sua inestimável participação, subscrevo-me.

Atenciosamente,

Guilherme Eduardo Macedo Cota
Coordenador Geral do SCBH Ribeirão Arrudas

REGISTRO DE REUNIÃO

Objeto:	64° Reunião Ordinária do SCBH Ribeirão Arrudas		
Reunião n°	008/2015	Próxima reunião:	009/2015
Data:	30/04/2015	Data:	11/05/2015
Horário:	14:00	Horário	09:00
Local:	Sede CBH Rio das Velhas	Local:	Sede CBH Rio das Velhas

Entidades presentes:

Nomes:	Representação:	Entidades:
Maurício Cassim	Suplente	Movimento das Donas de Casa e Consumidores de Contagem
Guilherme Eduardo Macedo Cota	Titular	APROGEO-MG
Maria Lúcia Vieira	Titular	SLU-PBH
Cecília Rute Andrade da Silva	Titular	CONVIVERDE
Soraia Maria Pinheiro	Titular	COPASA
Dirson Ovídio Borges	Suplente	MOC.ECO
André Henrique Pacheco de Carvalho	Titular	ECOAVIS
Andressa Coelho	Convidado	Uni/bh
Ana Mansoldo	Convidado	
Carolina de Castro	Convidado	E. M. CBH Rio das Velhas
Maria Lucia Silva	Convidado	
Marcia Rodrigues Marques	Convidado	Uni/bh
Vinicius Pereira Silva	Convidado	Uni/bh
Juliana de Carvalho	Convidado	
Élio Domingos Neto	Convidado	E. M. CBH Rio das Velhas

Entidades ausentes:

Nomes:	Representação:	Entidades:
Luiz Mário Queiroz Lima	Titular	Prefeitura Municipal de Sabará
Rosângela Durso Perillo	Titular	SMSA- PBH
Rodrigo Lemos	Suplente	Instituto Guaicuy
Rosângela Silva Souza	Suplente	CODISANE - PBH

Pauta:	1. Discussão e aprovação da ata – reunião realizada no dia 26/02/2015;
	2. Informes ; Visitas demandadas bairro Ipê e Santa Lúcia
	3.Aprovação do ofício de requerimento da rubrica do plano de aplicação para projetos de tratamento de fundo de vale
	4. Discussão acerca do andamento do Projeto Hidroambiental - Programa de Valorização das Nascentes Urbanas;
	5.Discussões, encaminhamentos e proposições finais.

Gravação	Resumo dos assuntos tratados	Encaminhamentos/OBS	Responsável
1. Discussão e aprovação da ata – reunião realizada no dia 04/12/2014;			
00:00:00 - 00:08:17	O coordenador geral do SCBH Ribeirão Arrudas recepciona os presentes e promove a leitura da ata, que é aprovada pelos conselheiros.	X	X
2. Informes; Visitas e demandas bairro Ipê e Santa Lúcia			
00:08:17 - 00:23:33	Maria Lucia moradora do bairro Ipê e Juliana Carvalho moradora do Santa Lucia solicitaram na reunião anterior uma visita técnica em ambos os bairros para o reconhecimento de nascentes na região. Na visita ao Ipê rua Sebastião Herculano foi registrado o encontro de varias nascentes tanto na rua quanto nos quintais das casas. Os encaminhamentos sugeridos por Élio Domingos, foi que a Maria Lucia junto ao subcomitê encaminhasse um oficio para a câmara dos vereadores convidando alguns dos membros para uma reunião. A partir dessa demanda acompanhar a criação da diretriz da comissão das aguas que está para ser instaurada na câmara. Pauta invertida para o item 4 - Projeto de Valorização das Nascentes Urbanas.	Convidar dois Vereadores Municipais para participar da reunião do subcomite.	X

3.Aprovação do ofício de requerimento da rubrica do plano de aplicação para projetos de tratamento de fundo de vale			
1:23:11 - 1:34:00	Guilherme Eduardo - coordenador geral, informa o conteúdo e o que se trata o oficio a ser aprovado. Elio Domingues lê o conteudo. Após algumas correções sugeridas pelos membros o conteudo foi aprovado e será encaminhado para a diretoria.		
4. Discussão acerca do andamento do Projeto Hidroambiental - Programa de Valorização das Nascentes Urbanas;			
00:23:33 - 1:23:33	Inversão da Pauta discursão realizada após item 1. Cecilia conta o histórico do Projeto Valorização das Nascentes Urbanas. A proposta sugerida pela mesma é decidir quais nascentes vão ser contempladas, outra questão pautada e discutida por todos os conselheiros, se poderão participar as nascentes que estão em área privada ou somente publica. Élio Domingos sugere que a Cecília coloque a questão na reunião com a diretoria no dia 8 maio onde será discutido questões pertinentes ao projeto o subcomitê vai aguardar os encaminhamentos desta reunião. Guilherme - Coordenador geral se prontificou em copilar quais categorias que estão as nascentes (Público ou Privado). Elio Domingues propôs incluir no projeto a nascente do Santa Lucia. Maria Lucia (SLU) demanda um encaminhamento do caso do bairro santa Lucia ao ministério publico. Élio Domingues recebeu uma denuncia de uma moradora do Barreiro contra a indústria - Color têxtil. Élio propôs chamar à moradora que realizou a denuncia e um representante da empresa para próxima reunião do subcomitê. André Pacheco informa sobre os cursos online disponíveis no site da ANA. Cecilia coloca as questões do córrego Ferrugem, e os membros decidem pautar para próxima reunião.	Reunião Extraordinaria com pauta unica do Projeto Valorização de Nascentes	
5. Planejamento anual das próximas ações para o Programa de Valorização das Nascentes Urbanas;			
01:01:10 - 02:20:11	Guilherme Eduardo - coordenador geral, informa que ainda não foi aprovada a fase executiva do projeto hidroambiental. Informa, ainda, de acordo com reunião com o presidente do CBH rio das Velhas não se sabe se todas as nascentes serão contempladas, serão priorizadas as nascentes cadastradas em áreas públicas. Discute-se sobre a possibilidade de inclusão de novas nascentes na fase de execução do projeto hidroambiental. Os conselheiros esclarecem que para a escolha das nascentes cadastradas para fase de execução houve estudos/levantamentos o que torna a atual fase do projeto fechada a novas intervenções, a menos que levadas a conhecimento da presidência do CBH Rio das Velhas. As senhoras Juliana de Carvalho e Maria Lúcia, moradoras/representantes dos bairros Santa Lúcia e Ipê, respectivamente, fazem narrativa acerca de presença de nascentes em seus bairros. É encaminhada pequena visita à ambos os bairros, a fim de se produzir relatório técnico à ser disponibilizado para as supracitadas senhoras. Ressalta-se que o bairro Ipê não se encontra na bacia do Ribeirão Arrudas, estando situado na microbacia do Córrego Gorduras, afluente da sub-bacia do Ribeirão Onça.		X
6. Discussões, encaminhamentos e proposições finais.			
Responsável pelo registro:	Élio Domingos Neto - E. M. CBH Rio das Velhas		

SUBCOMITÊ DA BACIA HIDROGRÁFICA DO RIBEIRÃO ARRUDAS
(Vinculado ao CBH-Velhas)

Ofício n. 05/2015 - SCBH – Ribeirão Arrudas

Belo Horizonte, 26 de maio de 2015.

Ref.: Reunião Ordinária do Subcomitê Ribeirão Arrudas

Prezado (a) Senhor (a),

Em continuidade às atividades desenvolvidas pelo Subcomitê da Bacia Hidrográfica do Ribeirão Arrudas (SCBH Ribeirão Arrudas), convidamos para Reunião Ordinária que será realizada no dia 28 de maio de 2015 (quinta-feira), na sede do CBH Rio das Velhas, localizada à Rua dos Carijós, n° 150 – 10° andar – Centro, Belo Horizonte/ MG**, com início às 14h00**.

Pauta:

1. **14h00 - 14h20:** Informes;
2. **14h20 - 14h30:** Definição de nomes para Encontro de Subcomitês 2015;
3. **14h30 - 16h00:** Projeto Hidroambiental de Valorização das Nascentes Urbanas – definições sobre a fase de execução, conforme visita técnica realizada em 25/05/2015.

Quaisquer informações complementares e a confirmação de sua presença ou representante poderão ser realizadas através do telefone (31) 3222-8350 ou por meio dos endereços eletrônicos elio.domingos@cbhvelhas.org.br e carolina.castro@cbhvelhas.org.br.

Certo de contarmos com a sua inestimável participação, subscrevo-me.

Atenciosamente,

Guilherme Eduardo Macedo Cota
Coordenador Geral do SCBH Ribeirão Arrudas

REGISTRO DE REUNIÃO

Objeto:	65ª Reunião Ordinária do SCBH Ribeirão Arrudas

Reunião n°	008/2015	Próxima reunião:	
Data:	28/05/2015	Data:	
Horário:	14:00	Horário	
Local:	Sede CBH Rio das Velhas	Local:	

Entidades presentes:

Nomes:	Representação:	Entidades:
Maurício Cassim	Suplente	Movimento das Donas de Casa e Consumidores de Contage
Cecília Rute Andrade da Silva	Titular	CONVIVERDE
Soraia Maria Pinheiro	Titular	COPASA
Luiz Mário Queiroz Lima	Titular	Prefeitura Municipal de Sabará
André Henrique Pacheco de Carvalho	Titular	ECOAVIS
Humberto Fernando Martins Marques	Titular	Secretaria de Meio Ambiente de Belo Horizonte
Ana Mansoldo	Convidado	
Eduarda M. Nascimento	Convidada	Uni/bh
Flávio Luiz Santos Soares	Convidado	Uni/bh
Jacqueline Fonseca	Convidada	AGB Peixe Vivo
Davi Pinto Corrêa	Convidado	Uni/bh
Juliana de Carvalho	Convidado	Uni/bh
Vinícius Pereira Silva	Convidado	Uni/bh
Andressa Chaves Coelho	Convidada	Uni/bh
Márcia Rodrigues Marques	Convidada	Uni/bh
Élio Domingos Neto	Convidado	Equipe de Mobilização CBH Rio das Velhas
Carolina de Castro	Convidada	Equipe de Mobilização CBH Rio das Velhas

Entidades ausentes:

Nomes:	Representação:	Entidades:
Guilherme Eduardo Macedo Cota	Titular	APROGEO-MG
Maria Lúcia Vieira	Titular	SLU-PBH
Dirson Ovídio Borges	Suplente	MOC.ECO
Rosângela Durso Perillo	Titular	SMSA- PBH
Rodrigo Lemos	Suplente	Instituto Guaicuy
Rosângela Silva Souza	Suplente	CODISANE - PBH

Pauta:	1. 14h00 - 14h20: Informes;
	2. 14h20 - 14h30: Definição de nomes para Encontro de Subcomitês 2015;
	3. 14h30 - 16h00: Projeto Hidroambiental de Valorização das Nascentes Urbanas – definições sobre a execução, conforme visita técnica realizada em 25/05/2015.

Gravação	Resumo dos assuntos tratados	Encaminhamentos/OBS
1. Informes;		
00:00:00 - 00:00:00	A conselheira Cecília Rute - CONVIVERDE inicia a reunião coordenando-a, sob solicitação do coordenador geral Guilherme Eduardo. Cecília Rute inicia a reunião e dá as boas vindas aos presentes. É apresentado o conselheiro Humberto Fernando Martins Marques, representante da Secrataria de Meio ambiente da Prefeitura Municipal de Belo Horizonte. Indicado para o SCBH Ribeirão Arrudas pelo sr Weber Coutinho, conselheiro títular do CBH Velhas. Informa que foram feitas visitas ás nascentes nodia 25/05/15 e informa do objetivo da presente reunião de avaliar as nascentes já visitadas. Informa que foi o primeiro projeto com o recurso da cobrança pelo uso de recursos hídricos no CBH Velhas. Promove-se apresentação dos presentes. Élio Domingos - Equipe de Mobilização, informa sobre V Encontro de Subcomitês de Bacia Hidrográfica e Semana do Rio das Velhas entre os dias 02 e 04 de julho.	X
2. Definição de nomes para Encontro de Subcomitês 2015;		

00:13:50 - 15:45:00	Define-se os nomes dos conselheiros coordenadores Luiz Mário, Soraia Pinheiro e Guilherme Eduardo para participarem do V Encontro de Subcomitês.	
3.Projeto Hidroambiental de Valorização das Nascentes Urbanas – definições sobre a fase de execução, conforme v realizada em 25/05/2015.		
00:15:45 - 01:46:05	Promove-se exibição de fotos de visita técnica realizada emnascentes contempladas por Diagnóstico do Projeto Hidroambiental. A convidada Ana Mansoldo pergunta sobre possibilidade de intervenção em áreas públicas. A conselheira Cecília Rute esclarece que a proposta é que se faça intevenções em cinco nascentes em áreas públicas e em outras cinco nascentes em áreas particulares. Ana Mansoldo sugere que os alunos do UNIBH participantes das reuniões do SCBH Ribeirão Arrudas apresentem seus trabalhos de intervenção nas microbacias tributárias do Ribeirão Arrudas. Cecília Rute sugere que ao fim da presente reunião haja agendamento de mais uma visita técnica às nascentes contempladas pelo Diagnóstico do projeto hidroambiental. O conselheiro Maurício Cassim sugere que haja participação do subcomitê no momento de formulação do Termo de Referência para contratação da segunda etapa do Projeto Hidroambiental. Definir nascentes, visitá-las e definir dez nascentes. Élio Domingos informa que foi feita reunião com diretoria do CBH Velhas com proposta inicial de intervenção em 30 nascentes na bacia dos ribeirões Onça e Arrudas. Informa que em segunda reunião com a mesma diretoria surgiu proposta de se fazer intervenção, em modelo de projeto piloto, contemplando-se somente uma das nascentes da bacia do Ribeirão Arrudas, situada na Escola Cecília Meirelles. A conselheira Cecília Rute informa que definiu-se por fazer intervenção, executar as ações previstas em dez nascentes. Élio Domingos sugere que o subcomitê escolha quais são as dez nascentes na presente reunião. Discute-se sobre a nascente cadastrada no bairro Santa Lúcia . Moção encaminhando para Secretaria de Meio Ambiente prefeitura de BH. Os conselheiros definem três nascentes diagnoaticadas em projeto hidroambiental e com plano de ação para segunda fase de visita de campo, a saber, as nascentes AR165, AR120, AR026 e AR060. É acordado que as demais sugesestões deverão ser feitas pelos conselheiros atravésdo endereço de e-mail : elio.domingos@cbhvelhas.org.br.	Apresentação de intervenções (trabalhos/estudos) de alunos do UNIBH em afluentes do Ribeirão Arrudas.
Responsável pelo registro:	Élio Domingos Neto - E. M. CBH Rio das Velhas	

REUNIÃO ORDINÁRIA SCBH RIBEIRÃO ARRUDAS:

28 de maio de 2015, às 14h, na Sede do CBH Rio das Velhas.

Rua dos Carijós, n° 150 – 10° andar, Centro – Belo Horizonte/ Minas Gerais.

(CONSELHEIROS DEVEM ASSINAR A OUTRA LISTA)

	NOME	ENTIDADE	TEL/FAX/CEL	E-MAIL (letra de forma)
1	Élio Domingos Neto	Mobilização CBH Velhas	3222-2255	elio.domingos@cbhvelhas.org.br
2	ANA MANSOLDO		99691448	ANAMANSOLDO@HOTMAIL.COM.BR
3	Eduarda M Nascimento	UNIBH	3221-2408	emn2103@gmail.com
4	Juliana Carvalho Coelho		96442119.	drajulicarvalho@yahoo.combr.
5	Flávio Luiz Santos Soares	UNIBH	9175-5854	FlavioLuizSantos1@GMAIL.com
6	Jacqueline C. Fonseca	AGB Peixe Vivo	3207-8500	jacqueline.fonseca@agbpeixevivo.org.br
7	Davi Pinto C. S. Correa	UNIBH	9306.8373	pcsdavi@gmail.com
8	Vinicius Pereira Silva	"	9204 4413	ViniciusPereiradaSilva@Hotmail.com
9	Márcia Rodrigues Marques	UNIBH	9186-15-26	marcia.marques@prof.unibh.br.
10	Andrusa Chaves Coelho	UNIBH	(31) 9440.2742	andrusacoelho.bh@gmail.com
11				
12				
13				
14				
15				
16				

SCBH RIBEIRÃO ARRUDAS (Vinculado ao CBH Rio das Velhas)
Lista de presença , 28 de maio de 2015, 14h00
Local: Sede do Comitê da Bacia do Rio das Velhas
Rua dos Carijós, 150, 10º andar, Centro - Belo Horizonte

ENTIDADE	nº	T/S	REPRESENTANTE	INSTITUIÇÃO	E-MAIL	TELEFONE	ASSINATURA
SOCIEDADE CIVIL	1	TITULAR	Cecília Rute Andrade da Silva	CONVIVERDE	ceciliarute20@gmail.com	(31) 3351 3009/ (31) 8787 3351	Cecília R. A. Silva
		SUPLENTE	Dirson Ovido Borges	MOC.ECO	andengenheiro@ig.com.br	(31) 3483 1886/ (31) 9215 6041	
	2	TITULAR	Guilherme Eduardo Macedo Cota	APROGEO-MG	guilhermebhmg@hotmail.com	(31) 8654 0533	
		SUPLENTE	Rodrigo Lemos	Instituto Guaicuy	rslemosbh@gmail.com	Em aberto	
	3	TITULAR	André Henrique Pacheco de Carvalho	ECOAVIS	andrepacheco3@yahoo.com.br	(31) 3377 5829/ (31) 9122 4053	
		SUPLENTE	Maurício Cassim	Movimento das Donas de Casa e Consumidores de Contagem	mauriciocassim@bol.com.br	(31) 2559 3681/ (31) 9293 0624	
PODER PÚBLICO	4	TITULAR	Luiz Mário Queiroz Lima	Prefeitura Municipal de Sabará	LMQLIMA@GMAIL.COM luizmarioql@gmail.com	(31) 3497 5887/ (31) 9612 0005	
		SUPLENTE	Em aberto	Prefeitura Municipal de Contagem	Em aberto	Em aberto	
	5	TITULAR	Rosângela Durso Perillo	SMSA - PBH	rosangela.perillo@pbh.gov.br	(31) 3378 6594/ (31) 9958 1765	
		SUPLENTE	Humberto Fernando Martins Marques	SMMA - PBH	hmarques@pbh.gov.br	(31) 3277 5185/8471-1173	
	6	TITULAR	Maria Lúcia Vieira	SLU - PBH	marial@pbh.gov.br	(31) 3277 9345	
		SUPLENTE	Rosângela Silva Souza	CODISANE - PBH	rosangelasouza@47@yahoo.com.br	(31) 3347 4339/ (31) 9918 7533	
UUÁRIOS	7	TITULAR	Soraia Maria Pinheiro	COPASA	soraia.pinheiro@copasa.com.br	(31) 9952 2968	Soraia SORAIAMARIAPC IBTMAIL.COM
		SUPLENTE	Em aberto	Em aberto	Em aberto	Em aberto	
	8	TITULAR	Em aberto	Em aberto	Em aberto	Em aberto	
		SUPLENTE	Em aberto	Em aberto	Em aberto	Em aberto	
	9	TITULAR	Em aberto	Em aberto	Em aberto	Em aberto	
		SUPLENTE	Em aberto	Em aberto	Em aberto	Em aberto	

SCBH RIO BICUDO

Ofício Circular 02/2015

Assunto: Convite Plenária

Data: 11 de Maio de 2015

Prezados(as)

Dando continuidade às atividades do Subcomitê do Rio Bicudo, gostaríamos de Convidar todos os membros e interessados, para reunião Plenária deste Subcomitê, em face dos relevantes trabalhos desenvolvidos, onde estaremos explanando sobre o Inédito Projeto de Recuperação da Bacia do Rio Bicudo. Anexos cartilha e folder do Projeto para conhecimento.

Pauta:

- Informes.

- Plano de Trabalho do Projeto Hidroambiental da Bacia do Bicudo

- relatório de mobilização social 01 do projeto

- resultados da atualização do Plano Diretor do Rio das Velhas – diagnóstico, projeção de cenários programas e ações para a **UTE Bicudo** (unidade Territorial da Bacia do Rio Bicudo) até o ano de 2030.

Cordialmente,

Leandro Vaz Pereira
Coordenador do SCBH – Rio Bicudo
Secretaria de Agricultura Pecuária e Meio Ambiente
Prefeitura de Corinto

SCBH Rio Bicudo

CBH RIO DAS VELHAS

SUBCOMITÊ DA BACIA HIDROGRÁFICA DO RIO BICUDO - SCBH RIO BICUDO
(Vinculado ao CBH-Velhas)

LISTA DE PRESENÇA - REUNIÃO ORDINÁRIA
20 de maio de 2015 às 10:00 horas
LOCAL: CASA DA CULTURA DE CORINTO , Corinto - MG

SOCIEDADE CIVIL

TITULARES

	Nome	Entidade	TELEFONE / EMAIL	ASSINATURA
1	Regina Socorro Pires Gonçalves	Ass. Comunitária 22 de novembro (Morro da Garça)	(38)9990-4384	
2	Geraldo Rogério Pinheiro	Ass. Comunitária de Moradores Lagoa do Peixe e Vizinhança (M. Garça)	(38)9909-2455 pmmorro@yahoo.com.br	
3	Luis Henrique Louredo Trindade	Cooperativa Regional dos Garimpeiros – (Corinto)	(38)9998-4822 luishenriquelouredotrindade@gmail.com	
4	Leonardo Pereira da Rocha	Ass. Comunitária Moradores do Bairro Pompéia (M. Garça)	(38)98125349/(38)9923-2512 leonardopereiradarocha@yahoo.com.br	Leonardo Pereira da Rocha
5	Fernanda Figueiredo Machado de Alvarenga	Projeto Metamorfose (Corinto)	(38)9915-5844 prometamorfose@yahoo.com.br	
6	Eva Edilene de Oliveira	Ass. Comunitária de Extrema (Corinto)	(38)9959-5676 evaedilene@hotmail.com	Eva Edilene de Oliveira
7	Edelma de Almeida Alves Diniz Matoso	Ass. Dos Trabalhadores na Agricultura Familiar de Siriema e Região (M. Garça)	(38)9952-2487	

SUPLENTES

1	Cláudia Alves dos Santos Mariz	Ass. Comunitária dos Moradores de Campo Alegre e Vizinhança (M. Garça)	(38)6698-7534 / 9927-5590/9921-5590 pmmorro@yahoo.com.br	
2	Luciana Alves Viana	Ass. Comunitária de Aporá e vizinhança (Corinto)		
3	Marcio Jose da Silva Mariz	Ass. Comunitária do Buqueirão (Corinto)	(38) 9952-0540 marciojsmariz@hotmail.com	
4	Meiry Rodrigues Fonseca	Comitê Famílias Solidárias (Corinto)		
5				
6	Osvaldo Gonçalves Filho	Sindicato Produtores Rurais	37511173	
7	pai m.S.Oliveira			38993595 59

SCBH Rio Bicudo

SUBCOMITÊ DA BACIA HIDROGRÁFICA DO RIO BICUDO - SCBH RIO BICUDO
(Vinculado ao CBH-Velhas)

LISTA DE PRESENÇA - REUNIAO ORDINARIA
20 de maio de 2015 às 10:00 horas
LOCAL: CASA DA CULTURA DE CORINTO , Corinto - MG

PODER PÚBLICO

TITULARES

	NOME	ENTIDADE	TELEFONE/E-MAIL	ASSINATURA
1	André Ribeiro do Rego	Sec. de Meio Ambiente Morro da Garça	(38)37251110/(38)99842031 meioambiente@morrodagarca.mg.gov.br	
2	Leandro Vaz Pereira	Sec. de Meio Ambiente de Corinto	(38)9997-0145 leoieq@yahoo.com.br	
3	Elvira	Sec. Saúde de Corinto		
4	Tânia Rabelo	EMATER Corinto	(31) 3627.69.11 / 8783.24.73 corinto@emater.mg.gov	
5	Adriano Torres	EMATER Morro da Garça	(38)37251110/(38)99204591 morro.garca@emater.mg.gov.br	
6	Adão dos Santos Neto	Secretaria de Obras de Morro da Garça	(38)37251110/(38)99983704 obras@morrodagarca.mg.gov.br	
7	Miguel Pinto da SIlva	Instituto Mineiro De Agropecuária	(38)37412581	

SUPLENTES

1	Telma Maria Fernandes	Sec. de Desenvolvimento Social Morro da Garça	(38)37251307/(38)99036177 desenvolvimento@morrodagarca.mg.gov.br	
2	Geralda da Conceição Coelho	IEF	(38)37512014 geralda.coelho@meioambiente.mg.gov.br	
3	Paulo Armando Dumont de Almeida	AMEV	(38) 37511564 amev@futuretec.com.br	
4	Wellington Rocha Filho	CETEC/UAB	(38)99166798/(38)91420886 wellingtonnotwilling@hotmail.com	
5	Paulo Henrique Santos	Secretaria de Educação Morro da Garça	(38)37251110/(38)99219103 paulorit7@yahoo.com.br	
6	Rubens Alves de Moura	Câmara Municipal de Corinto	(38)99369710	
7	Luíz Felipe P. Porto Maia	Pref. Morro da Garça	(38) 9981-0440 lfelippeportomaia@yahoo.com.br	

SCBH Rio Bicudo

SUBCOMITÊ DA BACIA HIDROGRÁFICA DO RIO BICUDO - SCBH RIO BICUDO
(Vinculado ao CBH-Velhas)

LISTA DE PRESENÇA - REUNIÃO ORDINÁRIA 20 de maio de 2015 às 10:00 horas
LOCAL: CASA DA CULTURA DE CORINTO , Corinto - MG

	USUÁRIOS			
	TITULARES			
	NOME	**ENTIDADE**	**TELEFONE**	**ASSINATURA**
1	Denílson Ribeiro da Silva	COPASA Corinto	(38)3751155 99820347/99957831/88141237 denilson.silva@copasa.com.br	
2	José Afonso Ribeiro Mariz	Produtor Rural – Corinto	(38) 3751.11.74/(38)99520540 marciojsmariz@hotmail.com	
3	José Hamilton de Oliveira	Produtor Rural – Morro da Garça	(38)98291394	
4	Manoel Alves de Oliveira	Produtor Rural – Morro da Garça		
5	Francisco de Assis de Oliveira	Produtor Rural – Corinto	(38)99371966/(38) 37751859 chicorinto@gmail.com	
6	Henrique Leite Coelho	COPASA Morro da Garça	(38)37251129 99844014 henrique.coelho@copasa.com.br	
7	Isael Manoel Marques	Produtor Rural – Morro da Garça	9958.1765	
	SUPLENTES			
1	Rones Pereira Lopes	Cossisa	32777479 / riaflorestal@hotmail.com	
2	Alfeu Pinheiro de Araújo	Produtor Rural – Morro da Garça	3277.85.38 ceravolo@pbh.gov.br	
3	Afrânio Ribas	Calset	3352.54.05 sel.mara.mp@gmail.com	
4				
5				
6				
7				

Ofício Circular 03/2015

Assunto: Convite Reunião Ordinária

Data: 11 de Maio de 2015

Prezados(as)

Dando continuidade às atividades do Subcomitê do Rio Bicudo, gostaríamos de Convidar todos os membros e interessados, para **reunião ordinária a ser realizada dia 16 de junho de 2015, com início às 14h00, na Casa de Cultura do Sertão,** Rua Boaventura Pereira Leite, nº 31, Bairro Centro, Morro da Garça.

Pauta:

- Informes.

- Informes gerais;
- Semana do Rio das Velhas – V Encontro de Subcomitês e Festivelhas.
- Status do Projeto Hidroambiental: Construção de barraginhas - relatório de mobilização social 02 do projeto.

- Resultados da atualização do Plano Diretor do Rio das Velhas – Plano de ações para a **UTE Rio Bicudo** (unidade Territorial da Bacia do Rio Bicudo).

- Apresentação de demandas para o edital de seleção de demandas de projetos

- Demanda para Continuidade do Projeto Hidroambiental do Bicudo

Cordialmente,

Leandro Vaz Pereira
Coordenador do SCBH – Rio Bicudo
Secretaria de Agricultura Pecuária e Meio Ambiente
Prefeitura de Corinto

REGISTRO DE REUNIÃO

Objeto:	Reunião Ordinária do SCBH Rio Bicudo		
Reunião n°	002/2015	**Próxima reunião:**	003/2015
Data:	16/06/2015	**Data:**	15/07/2015
Horário:	14h30	**Horário**	14h00
Local:	Casa de Cultura / Morro da Garça	**Local:**	AMEV / Corinto

Entidades presentes:

Nomes:	**Representação:**	**Entidade:**
Leandro Vaz Pereira	Titular	Sec. de Meio Ambiente de Corinto
André Ribeiro do Rego	Titular	Sec. de Meio Ambiente de Morro da Garça
Luiz Felippe P. Porto Maia	Titular	Associação dos Comerciantes de Campo Alegre/ CMDRS
Telma Maria Fernandes	Suplente	Sec. Desenvolvimento Social Morro da Garça
Denílson Ribeiro da Silva	Titular	COPASA - Corinto
Francisco de Assis de Oliveira	Titular	Produtor Rural – Corinto
Paulo Henrique dos Reis Santos	Suplente	Secretaria de Educação Morro da Garça
Regina Socorro Pires Gonçalves	Titular	Ass. Comunitária 22 de novembro
Adriano Torres	Titular	EMATER Morro da Garça
Carlos Barbosa	Convidado	NEOGEO
Túlio Mol R. de Carvalho	Convidado	Equipe de Mobilização – CBH Velhas
Élio Domingos Neto	Convidado	Equipe de Mobilização – CBH Velhas
Djalma Araújo Rodrigues	Convidado	COLSETE
Lucimar Martins Barbosa	Convidado	APAE
Geraldo Henrique de Freitas	Convidado	Secretaria de Obras e Transportes
Vinícius Perin	Convidado	Pref. Municipal Morro da Garça
José Henrique F. de Souza Filho	Convidado	Pref. Municipal Morro da Garça
Tatiane Rodrigues da Silva	Convidado	Pref. Municipal Morro da Garça
Kátia Leite Matos	Convidado	Pref. Municipal Morro da Garça
Lucilene Marques da Silva	Convidado	Pref. Municipal Morro da Garça
Edna Maria Dias	Convidado	Pref. Municipal Morro da Garça
Osvaldo	Convidado	Associação Santana do Ribeirão
Geraldo Magela Lúcio Filho	Convidado	Pref. Municipal Morro da Garça

Alessandra de Fátima Marques	Convidado	Pref. Municipal Morro da Garça
Entidades ausentes:		
Nomes:	**Representação:**	**Entidade:**
Elvira Lucinda de Oliveira Silva	Titular	Sec. Saúde de Corinto
Leonardo Pereira da Rocha	Titular	Ass. Comunitária Moradores do Bairro Pompéia
Eva Edilene de Oliveira	Titular	Ass. Comunitária de Extrema
Márcio José da Silva Mariz	Suplente	Ass. Comunitária do Buqueirão
Tânia Rabelo	Titular	EMATER Corinto
Adão dos Santos Neto	Titular	Secretaria de Obras de Morro da Garça
José Soares Filho	Suplente	AMEV
Wellington Rocha Filho	Suplente	CETEC/UAB
Rubens Alves de Moura	Suplente	Câmara Municipal de Corinto
José Afonso Ribeiro Mariz	Titular	Produtor Rural – Corinto
José Hamilton de Oliveira	Titular	Produtor Rural Fazenda Alvorada
Manoel Alves de Oliveira	Titular	Produtor Rural Fazenda Cambaúba
Henrique Leite Coelho	Titular	COPASA Morro da Garça
Isael Manoel Marques	Suplente	Produtor Rural – Morro da Garça
Rones Pereira Lopes	Suplente	COSSISA
Alfeu Pinheiro de Araújo	Suplente	Produtor Rural Fazenda do Riachinho
Afrânio Ribas	Suplente	CALSETE
Geraldo Rogério Pinheiro	Titular	Ass. Comunitária de Moradores Lagoa do Peixe e Vizinhança
Luís Henrique Louredo Trindade	Titular	Cooperativa Regional dos Garimpeiros
Edelma de Almeida Alves Diniz Matoso	Suplente	Ass. Dos Trabalhadores na Agricultura Familiar de Siriema e Região
Cláudia Alves dos Santos Mariz	Suplente	Ass. Comunitária dos Moradores de Campo Alegre e Vizinhança
Luciana Alves Viana	Suplente	Ass. Comunitária de Aporá e vizinhança
Meiry Rodrigues Fonseca	Suplente	Comitê Famílias Solidárias

Pauta:	1. Informes Gerais
	2. Semana do Rio das Velhas – V Encontro de Subcomitês e Festivelhas.
	3. Status do Projeto Hidroambiental: Construção de barraginhas – relatório de mobilização social 02 do projeto.

	4. Apresentação de demandas para o edital de seleção de demandas de Projetos.		
	5. Demanda para continuidade do Projeto Hidroambiental do Bicudo.		
Gravação	Resumo dos assuntos tratados	Encaminhamentos/OBS	Responsável
1. Informes Gerais			
00:00:00 - 00:01:50	Leandro inicia falando sobre o Plano Diretor da bacia do rio das velhas, dizendo que a UTE Bicudo, nº22, abrange Corinto e Morro da Garça, delimitando onde passa e forma o Bicudo para promover ações de educação ambiental e de recuperação assim como está sendo feita. Informa que Clarissa - Equipe de Mobilização teve de resolver assuntos pessoais e não poderia apresentar o diagnóstico do Plano Diretor.	X	X
2. Semana do Rio das Velhas – V Encontro de Subcomitês e Festivelhas			
00:31:00 - 00:39:00	Élio Domingos – Equipe de Mobilização informa sobre encontro de Subcomitês no município de Itabirito, dias 2 e 3 de julho e a proposta de cada subcomitê da bacia ser representado por seus três coordenadores. Cada subcomitê terá 10 minutos para expor as ideias e assuntos ocorrentes nas discussões do subcomitê. O conselheiro Francisco de Assis de Oliveira sugere que se aborde no encontro o assunto do elevado preço da construção das barraginhas. Luiz Felippe sugere que se fale no Encontro sobre a necessidade de construção do Termo de Referência junto ao subcomitê. Define-se que os representantes SCBH Rio Bicudo no encontro serão os senhores Leandro Vaz, Luiz Felippe P. Porto Maia e Francisco de Assis de Oliveira.	X	X
3. Status do Projeto Hidroambiental: Construção de barraginhas			
00:01:50 - 00:02:30 00:59:32 - 01:02:15	O coordenador Leandro Vaz informa sobre placa localizada na entrada da cidade de Morro da Garça informando sobre o Projeto de construção das Barraginhas. Apresenta aos demais participantes o gerente à frente do Projeto Hidroambiental, Sr. Carlos Barbosa da empresa NEOGEO. Carlos Barbosa informa que o processo do projeto está encaminhado e agora começarão as visitas com os proprietários, e nesta data as máquinas começaram a trabalhar e a previsão de término seria de 10 meses, com um total de 308 barraginhas a serem construídas, mas pode se executar em bem menos tempo. Carlos pede a participação e acompanhamento dos participantes do SCBH Bicudo e AGB nas construções das barraginhas.	X	X
4. Apresentação de demandas para o edital de seleção de demandas de Projetos.			
04:00:00 -	Leandro fala da demanda e melhoramento desta, que precisa ser feita em conjunto com o SCBH e precisa ser aprovada, e assinada pelos coordenadores que deem sugestões se concordam ou não. O	X	X

	coordenador Leandro Vaz informa que Fernanda Figueiredo Machado de Alvarenga manifestou a saída do SCBH Bicudo, havendo uma votação no mesmo dia para eleger um novo coordenador na sociedade civil, o eleito foi Luiz Felippe P. Porto Maia. Élio Domingos – Equipe de Mobilização pede pra todos se apresentarem. Leandro Vaz volta a explicar a demanda. Informa sobre Projeto Hidroambiental inicial com 575 barraginhas e 20.3ha de recuperação de mata ciliar, paliçadas para conter erosões e adequação de estradas. Áreas que não foram contempladas ainda pelo projeto hidroambiental, fora o projeto que está rodando agora, para pegar os R$ 500 mil reais e terminar a proposta inicial de construção de mais de 308 barraginhas que estão sendo feitas agora. Luiz Felippe P. Porto Maia propõe a manutenção das barraginhas feitas desde 1995. O Sr. Carlos Barbosa sugere que melhor seria construir novas do que dar manutenção nas antigas. Leandro Vaz, diz sobre articular parcerias com IEF e outros para terminar a construção das demais barraginhas. Conclusão de forma geral das 575 barraginhas e recuperação das nascentes da foz da nascente Bicudo e fazer as paliçadas pois os recursos são limitados, buscar muitas parcerias com rural minas que detêm um grande número de máquinas com bom estado de uso e experiência no ramo mas não deu certo.		
5. **Demanda para continuidade do Projeto Hidroambiental do Bicudo.**			
00:50:00 - 00:53:34	Continuar a construção de barraginhas (alta prioridade), as outras duas propostas de proteção das matas ciliares e manutenção das barraginhas (média prioridade), estas duas para o próximo ano. Definiu-se a importância de concluir o Projeto Hidroambiental no Alto rio Bicudo, depois no médio, começando em Morro da Garça e, em seguida, no distrito de Capivara.	Foi votado pela maioria a continuidade do Projeto para construção do restante das barraginhas.	X
Responsável pelo registro:	Túlio Mol Rabello de Carvalho – Equipe de Mobilização do CBH Rio das Velhas		

SCBH Rio Bicudo

REUNIÃO ORDINÁRIA DO SUBCOMITÊ DA BACIA HIDROGRÁFICA DO RIO BICUDO

(VINCULADO AO CBH RIO DAS VELHAS)

SCBH RIO BICUDO – 16 DE JUNHO DE 2015 –

LOCAL: CASA DA CULTURA DO SERTÃO MORRO DA GRAÇA - HORÁRIO: 14H00

CBH Rio das Velhas

	NOME	ENTIDADE	TEL/FAX/CEL	E-MAIL (letra de forma)
1	Maria Marlene dos Santos	Secretaria Educação	38 99773658	MariaMarlenesouza@hotmail.com
2	Elma Maria Fernandes	Cras Morro da Graça	(38) 9903.6172	CONSELHEIRA *
3	Rudi Tibúrcio de Jesus	SECRETARIA M. AMBIENTE	(38) 9941-2031	CONSELHEIRO *
4	Elio Domingos Neto	Mobilização CBH Rio das Velhas	(31) 3222-8350	
5	Luiz Felippe S. Ponte Maia	CMDRS ASSOC. COM. CAMPO DE	(38) 9981.0640	CONSELHEIRO *
6	Carlos Barbosa	NEOGEO	(31) 8309 3878	Cbarbosa@ufg.com.br
7	Regina do Socorro	Associação	(38) 99904394	CONSELHEIRA *
8	Adriano Torres	EMATER-MG	38.3725-1130	CONSELHEIRO * Morro.Garca@EMATER.MG.GOV.BR
9	Túlio Mol	MOBILIZAÇÃO CBH VELHAS	31 9342-8490	tuliocamello mol@hotmail.com
10	Leondro Vaz Pereira	Prefeitura Corinto	38-9997-0145	CONSELHEIRO * leoriq@yahoo.com.br
11	Dyelma Araújo Rodrigues	Colsete	38-9733.0686	Dyelma@colsete.com.BR
12	Denilson Ribeiro da Silva	COPASA	38 99955831	CONSELHEIRO * denilson.silva@copasa.com.br
13	Paulo Henrique R. Santos	Secretaria de Educação	38-9921-9103	paulohrit7@yahoo.com.br
14	Francisco de Assis de Oliveira	CORINTO MEIO AMBIENTE SEC. MUNIC. AGRICULTURA E	38-9937 1966	CONSELHEIRO * chicorinto@gmail.com
15	Luciman Martins Barbosa	Apal	38-9976-8780	lucimarmb2@gmail.com
16	Geraldo Henrique Coelho de Freitas	Secretaria Obras, Transporte	38 99498247	freitascH2@hotmail.com

Novo coordenador Sociedade Civil (Luiz Felippe P. Porto)

SCBH Rio Bicudo

REUNIÃO ORDINÁRIA DO SUBCOMITÊ DA BACIA HIDROGRÁFICA DO RIO BICUDO

(VINCULADO AO CBH RIO DAS VELHAS)

SCBH RIO BICUDO - 16 DE JUNHO DE 2015 –

LOCAL: CASA DA CULTURA DO SERTÃO MORRO DA GRAÇA - HORÁRIO: 14H00

CBH Rio das Velhas

	NOME	ENTIDADE	TEL/FAX/CEL	E-MAIL (letra de forma)
17	Vinicius Pereira Candido	Pref. Mun. Morro da Graça	38 99732526	Planejamento@morrodagaraa.mg.gov.br
18	José Henrique F. de Souza Filho	Pref. Municipal M. da Garça	38 99431093	J.H.Filho1@hotmail.com
19	Tatiane Rodrigues da Silva	Pref. Municipal M. da Garça	(38) 9926-4016	tatiane.rodrigues.adv87@gmail.com
20	Kátia Leite Matoso	Pref. Mun. Morro da Garça	(38) 99668292	Katitalm2@yahoo.com.br
21	Lucilene Marques da Silva	Pref. Mun. Morro da Garça	(38) 9903 6823	LUMF7@Hotmail.com
22	Geraldo Magela Lúcio Filho	Pref. Muni. Morro da Garça	(38) 9935-9955	magelag30@gmail.com
23	Alessandra de Fátima Marques	Pref. Municipal Morro da Garça	(38) 99544708	Lexafmarques@yahoo.com.br
24	Edna Maria Dias	Pref. Municipal Morro da Garça	(38) 97298752	
25	[illegible]	Associação Santana Ribeirão	(38) 99554275	
26				
27				
28				
29				
30				
31				
32				

SCBH RIO CAETÉ-SABARÁ

SUBCOMITÊ DA BACIA HIDROGRÁFICA DO RIBEIRÃO CAETÉ/SABARÁ

(Vinculado ao CBH - Rio das Velhas)

Ofício nº 002/2015/SCBH-CAETÉ-SABARÁ

Caeté, 28 de abril de 2015**.**

Ref: 14ª Reunião Ordinária do Subcomitê Ribeirão Caeté/Sabará

Prezado (a) Senhor (a),

Em continuidade às atividades do Subcomitê Ribeirão CAETÉ-SABARÁ para o ano de 2015, gostaríamos de convidá-lo (a) para a 15ª reunião ordinária (ELEIÇÃO) a ser realizada no dia **05 de MAIO de 2015, no Anexo Administrativo, localizado à Av. Jair Dantas, Nº 216, bairro José Brandão, Município de Caeté/MG, com início às 9h30.**

Pauta:

Recepção dos conselheiros e convidados.

1. Eleição de membros SCBH Caeté Sabará.

Quaisquer informações complementares e a confirmação de sua presença ou representante poderão ser feitas através do telefone (31) 3222-8350 ou por meio do endereço eletrônico elio.domingos@cbhvelhas.org.br, carolina.castro@cbhvelhas.org.br.

Certo de contar com a sua inestimável participação, subscrevo-me.

Atenciosamente

Ademir Martins Bento

Coordenador Geral do Subcomitê da Bacia Hidrográfica do Ribeirão Caeté/Sabará.

REGISTRO DE REUNIÃO

Objeto:	Eleição do SCBH Ribeirão Caeté Sabará

Reunião n°	Eleição dos Membros	Próxima reunião:	15ª
Data:	06/05/2015	Data:	10/06/2015
Horário:	09h30	Horário	9h30
Local:	Anexo Administrativo da Prefeitura de Caeté	Local:	Faculdade de Sabará, Rodovia Sabará/BH, Km 14 Bairro Caieira, Sabará.

Entidades presentes:

Nomes:	Representação:	Entidade:
Vera Inês Siqueira	Títular	Secretaria de Saúde de Caeté
Ademir M. Bento	Títular	MACACA
Hugo Sávio Correa	Títular	Secretaria de Meio Ambiente de Caeté
Rodrigo Oliveira	Títular	AngloGold Ashanti
Tiago S.	Convidado	
Carolina de Castro Oliveira	Convidado	Mobilização CBH Rio das Velhas
Mariana L. L. Duarte	Convidado	SEDESMA
Renato Peixe	Convidado	SEMMA
Heraldo L. do S. Nascimento	Convidado	SEMMA
Jeferson Paes dos Santos	Convidado	SouBH
Gabriela Mensdes S. Santos	Convidado	Acelor Mittal
Lidiany A. P. Fonseca	Convidado	SAAE
Marcelo G. Silveira	Convidado	Comunicação CBH
Renato Luiz	Convidado	Comunicação CBH
Júlio César Bernardes	Convidado	Prefeitura de Sabará
Ana Luiza Resende	Convidado	Emater
Almiro Chaves	Convidado	SAAE Caeté
Fernanda Caetano	Convidado	ADESS
Luiz Gonzaga	Convidado	Secretária de Cultura e Educação
Araken Gomes de Paiva	Convidado	
Raquel Bueno de Menezes	Convidado	Jaguar Mining
Mario Guerra	Convidado	Faculdade de Sabará
Élio Domingos Neto	Convidado	Mobilização CBH Rio das Velhas

Entidades ausentes:		
Nomes:	Representação:	Entidade:
Renato Fernandes Máximo	Título	Secretaria de Meio Ambiente de Sabará
Maria Conceição Fernandes	Suplente	Secretaria de Educação de Caeté
Fabiana Queiroga	Título	SAAE Caeté
Eduardo Gonçalves Lopes	Título	ArcelorMittal
Régis Amaral	Título	COPASA
Luciene de Almeida	Suplente	AngloGold Ashanti
Marco Túlio	Suplente	Borrachalioteca
Sheila Santos Cerdeira	Título	Associação Comunitária Quintas da Serra
Gesmar Sales de Lima	Suplente	Clube Campestre de Caeté
Marcia Maria Romero	Título	Ascosul

Pauta:	Eleição do SCBH - Rio Caeté Sabará Gestão 2015/2017

Gravação	Assunto	X	X
1.0 - Eleição do SCBH Rio Caeté Sabará Gestão 2015/2017			
00:00:00 á 00:43:13	No dia 6 de maio de 2015 foi realizada a eleição de novos membros para composição do SCBH Ribeirão Caeté Sabará, no Anexo Administrativo da Prefeitura Municipal de Caeté ás 9:30h. **Membros Titulares, eleitos do Poder Público são:** Vera Inês Siqueira – Secretaria Municipal de Saúde de Caeté Hugo Savio Correia - Secretaria de Meio Ambiente de Caeté Renato Peixe – Secretaria de Meio Ambiente de sabará Júlio César Bernardes – Secretaria De Meio Ambiente **Membros Suplentes, eleitos do Poder Público são:** Maria Helena – Secretaria de saúde de Caeté Ana Luiza Resende Oliveira – Emater Caeté Agrinelio – Secretária de Meio Ambiente de Sabará Heraldo Lucas do Nascimento – Secretaria de Meio Ambiente de Sabará **Membros Titulares, eleitos dos Usuários são:** Rodrigo Oliveira – AngloGold Ashanti Lidiany A.P. Fonseca - SAAE Roberto Barbosa – Arcelor Mittal **Membros Suplentes, eleitos dos Usuários são:** George Magalhães – Jaguar Mining Almiro Chaves – SAAE/Caeté Membros Titulares	X	X

	Membros Titulares, eleitos da Sociedade Civil são: Ademir M. Bento – MACACA Luiz Gonzaga Sette – Faculdade de Sabará Jeferson Paes dos Santos – Sou Sabará Membros Suplentes, eleitos da Sociedade Civil são: Fernanda Caetano – ADESS Mário Guerra – Faculdade de Sabará Araken Gomes de Paiva – Representante de Pompéu/Sabará **Coordenador Geral**: Ademir M. Bento – MACACA		
Responsável pelo registro:	Equipe de Mobilização do CBH Rio das Velhas.		

SUB-COMITÊ DA BACIA HIDROGRAFICA
Rio Caeté
Sabará

LISTA DE PRESENÇA - REUNIÃO PARA ELEIÇÃO DE MEMBROS SCBH CAETÉ-SABARA – 06 MAIO DE 2015 - INICIO 9:00 HORAS

LOCAL: ANEXO ADMINISTRATIVO DA PREFEITURA DE CAETÉ, RUA JAIR DANTAS 216, BAIRRO JOSÉ BRANDÃO - CAETÉ.

CBH

	NOME	ENTIDADE	TEL/FAX/CEL	E-MAIL (letra de forma)
1	Elio Domingos	Mobilização CBH Velhas	3222-8350	elio.domingos@cbhvelhas.org.br
2	Siago Pegum	convidado	3651 2068	Siagomendes23@yahoo.com.br
3	Carolina de Castro	CBH Velhas	8709-8730	carolinacastro@cbhvelhas.org.br
4	Marina L.L.O. Duarte	SEDESMA	3651-3223	marinall@ig.com.br
5	RENATO PEIXE	SEMMA	3674 2908	RENATOPEIXE2011@HOTMAIL.COM
6	Heraldo L. da S. Nascimento	SEMMA	3674-2908	heraldolucas@hotmail.com
7	Jéferson Paes dos Santos	Sou Sabará	9663-2617	
8	Gabriela Mendes G. Santos	Arcelor Mittal	3679-1450	gabriela.santos@arcelormittal.com.br
9	Lidiany A. P. Fonseca	SAAE	9971-3873	lidianyfonseca@hotmail.com.
10	Marcelo G. Silveira	Comunicação CBH Velhas	9511-3091	GRCOMCBHVELHAS@gmail.com
11	Renato Luiz Cupertino	Comunicação CBH Velhas		
12	Julio Cesar Bernardes	Prefeitura Sabará	86060639	[signature]
13	Ana Luiza Resende Oliveira	Emater	3651-4670	[signature] (analuresende@gmail.com
14	Alueiro Chaves	SAAE Caeté	3651-5100	(~~alueiro~~) superintendencia@saaecaeté.com.br
15	Fernanda Caetano	ADESS	(31) 3674-2814	~~[illegible]~~ FERNANDA@ADESS.ORG.BR
16	Luiz Gonzaga Sette	Soc. Educ. Caet. Sabar	97645175	luizgonzagasette@yahoo.com.br

SUB-COMITÊ DA BACIA HIDROGRAFICA
Rio Caeté
Sabará

LISTA DE PRESENÇA - REUNIÃO PARA ELEIÇÃO DE MEMBROS SCBH CAETÉ-SABARA – 06 MAIO DE 2015 - INICIO 9:00 HORAS

LOCAL: ANEXO ADMINISTRATIVO DA PREFEITURA DE CAETÉ, RUA JAIR DANTAS 216, BAIRRO JOSÉ BRANDÃO - CAETÉ.

CBH

	NOME	ENTIDADE	TEL/FAX/CEL	E-MAIL (letra de forma)
17	Araken Gomes de Paiva	Pessoa Fisica	3671-2223	Araken GP @ Yahoo.com.br
18	Raquel Bueno de Menezes	Jaguar Mining Inc	3232-7193	raquel.manezes@jaguarmining.com.br
19	[illegible]	FACULDADE DE SABARA	3241-2891	ptes@faculdadedesabara.edu.br
20				
21				
22				
23				
24				
25				
26				
27				
28				
29				
30				
31				
32				

SUBCOMITÊ DA BACIA HIDROGRÁFICA DO RIBEIRÃO CAETÉ/SABARA
(Vinculado ao CBH-Rio das Velhas)

LISTA DE PRESENÇA - REUNIÃO PARA ELEIÇÃO DE MEMBROS SCBH CAETÉ-SABARA – 06 de MAIO de 2015 - Inicio 9:00 horas
LOCAL: Anexo Administrativo da Prefeitura de Caeté, rua Jair Dantas 216, Bairro José Brandão - Caeté.

	Nome	Entidade	Telefone / e-mail	
Poder Público				
Titulares				
1	Hugo Savio Correia	Secretaria de Meio Ambiente de Caeté	Tel:(31)36513223/97704861 hugosavio2009@hotmail.com	
2	Josiene Ramalho	Secretaria Municipal de Saúde de Sabará	Tel:(31)36727697/83466788 vigilanciasanitaria@sabara.mg.gov.br	
3	Vera Inês Siqueira	Secretaria Municipal de Saúde de Caeté	Tel: 3651.58.66	
4	Renato Fernandes Máximo	Secretaria Municipal de Meio Ambiente de Sabará	Tel: 3672.76.94 / 9841.05.05 renatofmaximo@gmail.com	
Suplentes				
1	Maria Conceição Fernandes	Secretaria de Educação de Caeté	Tel: 3651. 43.87	
Usuários				
Titulares				
1	Rodrigo Oliveira	AngloGold Ashanti	Tel: 3232.71.92 / 3589.28.07/2693-95156703 rioliveira@anglogoldashanti.com.br	
2	Fabiana Queiroga	SAAE Caeté	Tel: 3651.51.00 / 8396.87.28 saaecaetetecnico@yahoo.com.br	
3	Eduardo Gonçalves Lopes	ArcelorMittal	eduardo.lopes@arcelormittal.com.br	
4	Régis Amaral	Copasa	Tel: 3672.77.42 / 9951.69.97 regis.costa@copasa.com.br	
Suplentes				
1	Luciene de Almeida	AngloGold Ashanti	Tel: 3589.16.39 / llalmeida@anglogoldashanti.com.br	
Sociedade Civil				
Titulares				
1	Ademir M. Bento	MACACA	Tel: 3651.36.89 / 9104-7746/36517792 ademirmb@yahoo.com.br	
2	Marcia Maria Romero	Ascosul	Tel: 88862701 marciaromero7@yahoo.com.br	
3	Sheila Santos Cerdeira	Associação Comunitária Quintas da Serra	tel: 3652-3182 / 92820791 - sheilacerdeira@homail.com	
4		Colégio Augustus		
Suplentes				
1	Gesmar Sales de Lima	Clube Campestre de Caeté	Tel: 3651.29.68 / 9624. 75.24 / 87810108 cccjv@uai.com.br	
2	Marco Túlio	Borrachalioteca	Tel: 8825.23.91	

SUBCOMITÊ DA BACIA HIDROGRÁFICA DO RIBEIRÃO CAETÉ/SABARÁ

(Vinculado ao CBH - Rio das Velhas)

Ofício nº 002/2015/SCBH-CAETÉ-SABARÁ

Caeté, 22 de maio de 2015**.**

Ref: 15ª Reunião Ordinária do Subcomitê Ribeirão Caeté/Sabará

Prezado (a) Senhor (a),

Em continuidade às atividades do Subcomitê Ribeirão CAETÉ-SABARÁ para o ano de 2015, gostaríamos de convidá-lo (a) para a 15ª reunião ordinária a ser realizada no dia **10 de junho de 2015, no auditório da Faculdade de Sabará, localizada na Rodovia/Sabará Km 14, bairro Caieira (entrada de Sabará desde Belo Horizonte), Sabará/MG ás 9:00h da manhã.**

Pauta:

Recepção dos conselheiros e convidados.

1. Aprovação da ata da última reunião - 06 de maio;
2. Informes: Semana do Rio das Velhas e Encontro de SCBHs - Equipe de Mobilização Ofício CBH Velhas para chamamento de demandas dos subcomitês - Equipe de Mobilização.
3. A importância do SAAE Caeté na gestão de recursos hídricos - Equipe de Mobilização
4. Apresentação do conselheiro Araken
5. Situação da ETE Caeté e agendamento de Visita Técnica - Ademir Bento, coordenador geral.

Quaisquer informações complementares e a confirmação de sua presença ou representante poderão ser feitas através do telefone (31) 3222-8350 ou por meio do endereço eletrônico elio.domingos@cbhvelhas.org.br, carolina.castro@cbhvelhas.org.br.

Certo de contar com a sua inestimável participação, subscrevo-me.

Atenciosamente

Ademir Martins Bento

Coordenador Geral do Subcomitê da Bacia Hidrográfica do Ribeirão Caeté/Sabará.

REGISTRO DE REUNIÃO

Objeto:	Eleição do SCBH Ribeirão Caeté Sabará

Reunião n°	15ª	Próxima reunião:	16 ª
Data:	10/06/2015	Data:	08/07/2015
Horário:	09h30	Horário	9h30
Local:	Faculdade de Sabará, Rodovia Sabará/BH, Km 14 Bairro Caieira, Sabará.	Local:	Fundação Educacional de Caeté

Entidades presentes:

Nomes:	Representação:	Entidade:
Vera Inês Siqueira	Títular	Secretaria Municipal de Saúde de Caeté
Renato Peixe	Títular	Secretaria de Meio Ambiente de Sabará
Júlio Cesar Bernardes	Títular	Secretaria de Meio Ambiente de Sabará
Maria Helena Pereira	Suplente	Secretaria de Saúde de Caeté
Josiane Ramalho	Suplente	Secretaria de Saúde de Sabará
Lidiany A.P Fonseca	Títular	SAAE
George Magalhães	Suplente	Jaguar Mining
Almiro Chaves	Suplente	SAAE/CAETÉ
Ademir M. Bento	Títular	MACACA
Luiz Gonzaga Sette	Títular	Faculdade de Sabará
Jeferson Paes dos Santos	Títular	Sou Sabará
Fernanda Caetano	Suplente	ADESS
Mario Guerra	Suplente	Faculdade de Sabará
Araken Gomes de Paiva	Suplente	Representante de Pompéu/Sabará
José Alves do Nascimento	Convidado	Cantarolê
Insabel Cristina	Convidada	Cantarolê
Gil Fonceca	Convidada	Cantarolê
Celso Pyramo	Convidado	Rotary Club
Manuela Diniz	Convidada	SMMA
Moacir Barbosa Figueiredo	Convidado	SEGOV
Jessé Batista	Convidado	Sabará
Diemerson Loito	Convidado	SAAE
Sebastião Crispim	Convidado	Comunidade

Luiz Mario	Convidado	Prefeitura de Sabará
Elio Domingos Neto	Convidado	CBH Velhas
José Alves do Santo	Convidado	G.E Barba Gato
Carolina de Castro	Convidada	CBH Velhas
Mario Fautuie	Convidado	E.E Maria Vianna
Walter de Fonceca	Convidado	Aposentado
Tatiane Marta	Convidada	Câmara de Vereadores
Entidades ausentes:		
Nomes:	Representação:	Entidade:
Hugo Savio Correia	Títular	Secretária de Meio Ambiente de Caeté
Ana Luíza Resende Oliveira	Suplente	Emater Caeté
Heraldo Lucas Nascimento	Suplente	Secretaria de Meio Ambiente de Sabará
Roberto Barbosa	Títular	Arcelor Mittal

Pauta:	1. Aprovação da ata da última reunião - 06 de maio; 2. Informes: Semana do Rio das Velhas e Encontro de SCBHs - Equipe de Mobilização Ofício CBH Velhas para chamamento de demandas dos subcomitês - Equipe de Mobilização. 3. A importância do SAAE Caeté na gestão de recursos hídricos - Equipe de Mobilização 4. Apresentação do conselheiro Araken 5. Situação da ETE Caeté e agendamento de Visita Técnica - Ademir Bento, coordenador geral.

Gravação	Assunto	Encaminhamentos/OBS	Responsável
1- Aprovação da ata da última reunião – 06 de maio			
00:00:00 á 00:19:29	O grupo Cantarolê do município de Sabará abre a reunião apresentando músicas compostas pelos mesmos com a temática da água. O coordenador do subcomitê Ademir M. Bento dá as boas vindas e agradece a presença e participação de todos na reunião. A Ata de reunião de eleição do dia 6/05/2015 foi aprovada e foi inserido o nome da conselheira Josiane Ramalho, Julio Bernardes pede a permissão do secretário para substituição da vaga do Eraldo, Manuela Diniz da Secretária de Meio Ambiente foi inserida como subcstituta à vaga. O conselho aprova a substituição.	X	X
2- Informes: Semana do Rio das Velhas e Encontro de SCBHs - Equipe de Mobilização Ofício CBH Velhas para chamamento de demandas dos subcomitês - Equipe de Mobilização.			
00:19:29 á 01:06:05	Inversão da pauta, ítem 2 para o ítem 4 conforme solicitado pelo Coordenador Ademir M. Bento.Apresentação do conselheiro Araken Gomes de Paiva. O conselheiro apresenta sua proposta		

	metodológica de implantação e elaboração do projeto, Guardiões de Igarapé. Araken Gomes fala da importância de parcerias entre órgãos ambientais, prefeituras e demais setores do poder público, além de propor maneiras para recuperar e preservar os sistemas naturais geradores de água. Em uma segunda apresentação Araken fala sobre o talude que seria uma contensão dos resíduos de aterro. O mesmo coloca a importância de se pensar em alternativas para melhorias ambientais e finaliza suas apresentações.		
3- A importância do SAAE Caeté na gestão de recursos hídricos - Equipe de Mobilização			
01:06:05 á 01:25:22	Élio Domingos – Equipe de Mobilização entrega aos conselheiros uma pasta com conteúdo informativo, incluindo um folder descrevendo o projeto hidroambiental existente na bacia e lembra que pode ser uma fonte de informação para outros projetos. Élio também propõe ao coordenador uma apresentação do Plano Diretor de Recursos Hídricos e informa que no mesmo contém um diagnóstico ambiental da UTE Caeté/Sabará, entre outros produtos. Élio informa sobre o Ofício de chamamento para envio de demanda espontânea, explica sobre do que se trata. Júlio Bernardes propõe que o SCBH – Poderoso Vermelho e Caeté/Sabará enviem a demanda em conjunto, a proposta será votada na próxima reunião. Élio informa também sobre o encontro dos subcomitês e junto aos conselheiros define três nomes para participar do encontro, foi acordado na reunião os nomes de Ademir M. Bento, Julio Bernardes e Lidiany A.P. Fonsenca. Élio Domingos informa que o SAAE Caeté tem uma cadeira no conselho Comitê do Velhas e ressalta a importância do mesmo e Ademir M. Bento reforça a fala. Os membros do SAAE aguardam a proposta de um representante para a vaga.	Apresentação plano diretor. (Élio Domingos)	
5. Situação da ETE Caeté e agendamento de Visita Técnica - Ademir Bento, coordenador geral.			
01:25:22 á 02:16:55	Ademir M. Bento dá continuidade à reunião e fala sobre a demanda que envolve uma situação do Aterro Sanitário de Sabará, sugerindo que a Secretaria de Meio Ambiente investigue o caso para posteriormente, se necessário, encaminhar a demanda ao subcomitê. Voltando ao ponto de pauta, Ademir M. Bento sugere dois projetos para a região, um dos projetos contempla o Córrego	Visita técnica a ETE de Caeté – Ademir M. Bento	

	Juca Vieira, para o desassoreamento do curso d'água. O segundo projeto, o coordenador Ademir, sugere ao SAAE a apresentação de uma proposta para o distrito de Morro Vermelho, um novo sistema de captação de água no córrego Santo Antônio. A intensão de ambos é recuperar a "calha via Rio Cumprido". O coordenador agenda uma visita técnica com os membros do subcomitê, à ETE Caeté na próxima reunião dia 08/07/15, do qual estava com as obras paradas. O conselheiro George Magalhães – Jaguar Minning explica que já existem empresas em licitação para recuperar a área do Lamego. Como encaminhamento para próxima reunião, Ademir sugere que a proposta do conselheiro Araken, seja proposto para o projeto de demanda espontânea. Representante do SAAE, Almiro Chaves lamenta a situação e completa dizendo que as obras estão avançadas e que por falta de recurso, um apoio do comitê será muito importante para o andamento das atividades. O convidado Diemerson Loito reforça a palavra e diz que as obras eram para estar finalizadas em agosto e que somente está parada pois há um bloqueio de verba do governo federal. O convidado José Alves, relata várias situações tais como incêndios criminosos, resíduos descartados de forma incorreta entre outras atividades que causam impacto ambiental . Élio propõe à José Alves que encaminhe uma demanda de projeto de educação ambiental. Élio Domingos informa que tem duas vagas em aberto para ser preenchidas na composição do subcomitê e deixa para próxima reunião. Encerrada a reunião.		

- Propostas e Encaminhamentos Finais;
- Visita técnica a ETE de Caeté - Apresentação das demandas. - FeedBack do encontro dos Subcomitês. - Apresentação plano diretor.

Responsável pelo registro:	Carolina de Castro Oliveira - Equipe de Mobilização do CBH Rio das Velhas.

SCBH CAETÉ/SABARÁ

(Vinculado ao CBH Rio das Velhas)

Reunião SCBH CAETÉ/SABARÁ - 10 de JUNHO de 2015. Local: FACULDADE DE SABARÁ - SABARÁ/MG.

ENTIDADE	nº	T/S	INSTITUIÇÃO	REPRESENTANTE	E-MAIL/TELEFONE	ASSINATURA
SOCIEDADE CIVIL	1		Vera Inês Siqueira	Secretaria Municipal de Saúde de Caeté	Tel: 3651.58.66	
			Hugo Savio Correia	Secretaria de Meio Ambiente de Caeté	Tel:(31)36513223/97704861 hugosavio2009@hotmail.com	
	2		Renato Peixe	Secretaria de Meio Ambiente de Sabará	Tel: (31) 8647-7632 renatopeixe@hotmail.com	
			Júlio Cesar Bernardes	Secretaria de Meio Ambiente de Sabará	8606-0639 juliobernardes@gmail.com / juliodashortas@gmail.com	
	3		Maria Helena Pereira	Secretaria de Saúde de Caeté	(31) 3652-2176/ 3652-2139 / 3652-2148 (orelhão)	
			Ana Luíza Resende Oliveira	Emater Caeté	(31) 3651-3223 analuresende@gmail.com	
	4		Josiene Ramalho	Secretaria de Saúde de Sabará	3672-7697 vigilanciasanitaria@sabara.mg.gov.br	
			Heraldo Lucas Nascimento	Secretaria de Meio Ambiente de Sabará	31) 3674-6649 heraldolucas@hotmail.com	
USUÁRIOS	5		Rodrigo Oliveira	AngloGold Ashanti	Tel: 3232.71.92 / 3589.28.07/2693-95156703 rioliveira@anglogoldashanti.com.br	
			Lidiany A.P Fonseca	SAAE	(31) 9971-3873 lidianyfonseca@hotmail.com	
	6		Roberto Barbosa	Arcelor Mittal	(31) 3679-1450 roberto.barbosa@arcelormittal.com.br	
			George Magalhães	Jaguar Mining	(31) 3232-~~7193~~ 7191 ~~georgemagalhes~~@jaguarming.com.br	(GEORGE.MAGALHAES)
	7		Almiro Chaves	SAAE/CAETÉ	(31) 3651-5100 superintendencia@saaecaete.com.br	
	9		Ademir M. Bento	MACACA	Tel: 3651.36.89 / 9104-7746/36517792 ademirmb@yahoo.com.br	
			Luiz Gonzaga Sette	Faculdade de Sabará	(31) 9764-5175 luizgonzagasette@uahoo.com.br	

SUB-COMITÊ DA BACIA HIDROGRÁFICA
Rio Caeté Sabará

LISTA DE PRESENÇA - REUNIÃO ORDINÁRIA SCBH CAETÉ-SABARA – 10 JUNHO DE 2015 - INICIO 9:00 HORAS

LOCAL: FACULDADE DE SABARÁ, RODOVIA SABARÁ/BH, KM 14 BAIRRO CAIEIRA, SABARÁ.

CBH Rio das

	NOME	ENTIDADE	TEL/FAX/CEL	E-MAIL (letra de forma)
1	JOSÉ ALVES DO NASCIMENTO	CANTAROLÊ	99995937	zealvez@hotmail.com
2	Isabel Cristina	Cantarolê	36716208	cantarole@hotmail.com
3	[illegible]	Cantarole	36716197	silasol_transporte@yahoo.com.br
4	CELSO PYRAMO	ROTARY CLUB	3671-1740	CELSOPYRAMO@GMAIL.COM
5	Manuela Diniz [illegible]	Prefeitura Sabará - SEMMA	8748-2887	manueladamatta@yahoo.com.br
6	MOACIR BARBOSA FIGUEIREDO	PREFEITURA SABARA - SEGOV	83392299/36742909	MOACIRBFIGUEIREDO@GMAIL.COM
7	Jessé Batista	Pref. M. Sabará - SEMED	88124975-36727712	semed@sabara.mg.gov.br
8	[illegible]	SAAE	84185365	diamansonporto@Hotmail.com
9	Josiane Ramalho Torta	Sec. Saúde/Pref. Sabará	3670-7697	vigilanciasanitaria@sabara.mg.gov.br
10	Aluiso Chaves	SAAE Caeté	3651-5100	superintendencia@saaecaete.com.br
11	SEBASTIÃO CRISPIM	Comunidade	36721150	—
12	LUIZ MARIO R. LIMA	PM SABARÁ	96120005	LMQLIMA@GMAIL.COM
13	Elio Domingos Neto	Mobilização CBH Velhas	3222-8350	Elio-domingos@cbhvelhas.org.br
14	JOSÉ ALVES DOS SANTOS	G.E. BORBAGLATO	36726454 / 97706482	
15	Carolina de Castro	CBH-velhas	31-8709-8730	carolina.castro@cbhvelhas.org.br
16				

SUB-COMITÊ DA BACIA HIDROGRÁFICA
Rio Caeté Sabará

LISTA DE PRESENÇA - REUNIÃO ORDINÁRIA SCBH CAETÉ-SABARA – 10 JUNHO DE 2015 - INICIO 9:00 HORAS

LOCAL: FACULDADE DE SABARÁ, RODOVIA SABARÁ/BH, KM 14 BAIRRO CAIEIRA, SABARÁ.

CBH Rio das

	NOME	ENTIDADE	TEL/FAX/CEL	E-MAIL (letra de forma)
17	Mário Fantini	E.E. MARIA VIANNA	88413801	mario fantini2000@hotmail.com
18	Walter da Fonseca	Aposentado	3671-1571	
19	Divina Mariz	Lions Clube Sabará V. Real	36712990/96991413	mariztreze@hotmail.com
20	Tatiane Marta	Câmara de Vereadores	7304-7652	tatianemarta@gmail.com
21	(representante Vereador	Geraldo Samuca		
22				
23				
24				
25				
26				
27				
28				
29				
30				
31				
32				

SCBH CARSTE

SCBH Ribeirão Jequitibá e SCBH Carste
(Vinculados ao CBH Rio das Velhas)

Oficio Nº 026/2015

Ref.: Reunião Conjunta subcomitês Carste e Jequitibá

Prezados (as) Senhores (as),

Em continuidade às atividades do Subcomitê Carste e do Subcomitê da Bacia Hidrográfica do Ribeirão Jequitibá, convocamos para a 13ª reunião ordinária a se realizar no dia 20 de maio de 2015 (quarta feira), **às 14:00 horas,** na UNIFEMM, localizada na Av. Marechal Castelo Branco, 2765 - Santo Antônio, Sete Lagoas.

Pauta:

1. **14h00 às 14h15**: Recepção dos Conselheiros/Convidados;
2. **14h15 às 14h40**: Informes;
3. **14h40 às 15h40**: Abastecimento e Esgotamento Sanitário no município de Sete Lagoas – Marcos Matoso Diretor presidente do SAAE Sete Lagoas;
4. **15h40 às 16h15**: Propostas e Encaminhamentos.

Quaisquer informações complementares e a confirmação de sua presença poderão ser feitas pelo telefone (31) 3222-8350 ou por meio dos endereços eletrônicos elio.domingos@cbhvelhas.org.bre e derza.nogueira@cbhvelhas.org.br.

Certo de contarmos com a sua inestimável participação, subscrevo-me.

Atenciosamente,

Lairson Couto

Coordenador Geral do SCBH Ribeirão Jequitibá

Daniel Duarte

Coordenador Geral do SCBH Carste

REGISTRO DE REUNIÃO

Objeto:	Reunião Ordinária do SCBH CARSTE

Reunião n°	13/2015	Próxima reunião:	14/2015
Data:	20/05/2015	Data:	16/06/2015
Horário:	14H00	Horário	14H00
Local:	Sete Lagoas	Local:	Matozinhos

Entidades presentes:

Nomes:	Representação:	Entidade:
José de Castro Procópio	Suplente	Instituto Guaicuy
José Aparecido Duarte	Titular	Lafarge
Daniel Duarte	Titular	Terras de Fid/Fashion City
Maria Auxiliadora Silva Lopes	Titular	Prefeitura de Confins
Elton Dias Barcelos	Suplente	Prefeitura de Funilândia
Derza Costa Nogueira	Convidado (a)	Equipe Mob. CBH Velhas
Gisele Fernandes de Sales Barbosa	Convidado (a)	Equipe Mob. CBH Velhas
Élio Domingos Neto	Convidado (a)	Equipe Mob. CBH Velhas
Marco Aurélio Rodrigues	Convidado (a)	WWF
Paola Evangelista	Convidado (a)	UNIFEMM
Maria Fátima de M.	Convidado (a)	SAAE Sete Lagoas
Amanda Lara	Convidado (a)	Brennand Cimentos
Therezinha C. Freitas	Convidado (a)	ASCOSAV
Orlando A. Silva	Convidado (a)	ASCOSAV
Andrea V. Oliveira	Convidado (a)	ASCOSAV
Roberto Pereira da Silva	Convidado (a)	ASCOSAV
Ana Desidero	Convidado (a)	AMBEV
Karla Thatiany	Convidado (a)	Eng. Ambiental
Aline. B Lopes	Convidado (a)	SCBH Jequitibá/ AMBEV
Guilherme Dias de Freitas	Convidado (a)	SCBH Jequitibá/ Estância Sejour
Ana Carolina Desidero	Convidado (a)	SCBH Jequitibá/ AMBEV
Lairson Couto	Convidado (a)	SCBH Jequitibá/ UNIFEMM
José Diniz Costa	Convidado (a)	SCBH Jequitibá/ ASCOSAV
Carlos Henrique de Sena	Convidado (a)	SCBH Jequitibá/Biocenose

Entidades Ausentes:		
Rogerio Tavares de Oliveira	Titular	IEF
Rosângela Maria Bicalho	Titular	Prefeitura de Lagoa Santa
Rodrigo Costa Andrade	Suplente	A.Mor.Sit Ent.Lagoas Confins
Kurt Erwin Glatz	Titular	AMJO
Conceição Lopes	Suplente	Assoc. Lagoa Viva
Cláudia Barbosa	Suplente	ICMBIO- APA Carste LS
Roberto Emílio Mendes Pereira	Titular	Prefeitura de Matozinhos
Silvany Geralda Correa	Suplente	Pref.Pedro Leopoldo
Mucio Tulio Teixeira Alvim	Suplente	Mineração Campinho
Francisca de Paula Martins	Titular	Adao
Mariana Costa	Suplente	Prefeitura de Prud. Morais

Nelson Murta	Suplente	Pedalagoa
Moema Maria Silveira	Titular	Copasa
Maria de Fátima Gouvêa	Titular	ABES-MG
José Márcio de Lima Franco	Titular	Cond.Estância Amendoeiras
Rodrigo Simões	Suplente	Mineração Lapa Vermelha
Ynamã Vieira	suplente	Holcim
Mariana Inácio	Suplente	Mineração Belocal

Pauta:	1. **14h00 às 14h15: Recepção dos Conselheiros/Convidados;** 2. **14h15 às 14h40: Informes;** 3. **14h40 às 15h40: Abastecimento e Esgotamento Sanitário no município de Sete Lagoas – Marcos Matoso Diretor presidente do SAAE Sete Lagoas;** 4. **15h40 às 16h15: Propostas e Encaminhamentos.**

Gravação	Discussão	Encaminhamento e Responsável	
2.0. Informes			
00:04:39 00:32:28 02:08:09 02:11:41	O Sr. Daniel Duarte realiza uma breve apresentação do SCBH Carste e aproveita a ocasião para convidar os presentes à participar do Seminário "Rede Asas do Carste", no dia 08 de junho de 2015, na Gruta da Lapinha – Lagoa Santa – MG, de 13:00h às 17:30h. O mesmo realiza um relato da proposta de trabalho do projeto e como será sua execução no decorrer do ano com as escolas dos municípios com lagoas cársticas. O Sr. Valter convida os presentes para a Semana de Integração Tecnológica promovida pela EMBRAPA, no município de Sete Lagoas, que visa uma aproximação com a população e divulgação da agroecologia. O Sr. Élio Domingos informa que a reunião do SCBH Jequitibá se mantem no dia 22 de maio de 2015, aproveita a fala para abordar a temática do Chamamento de Projetos e a deliberação normativa, esclarecendo aos presentes à estrutura de execução, deliberação e implantação dos projetos apresentados aos subcomitês. Como informe também é repassado aos presentes o "5° Encontro de Subcomitês", que ocorrerá entre os dias 02 e 03 de julho e o Festivelhas a ocorrer no dia 04 de julho, no município de Itabirito – MG, este é um encontro que visa a integração dos subcomitês e um diálogo para alinhar as discussões da realidade dos subcomitês e as dificuldades especificas de cada um. O Sr. Élio Domingos aborda a temática do projeto de Biomonitoramento que está sendo mobilizado pelo Projeto Manuelzão, por meio de recurso contratado pela AGB Peixe Vivo, reiniciando o "Programa Amigos do Rio", havendo um monitoramento participativo na calha do rio. A Sra. Ana Carolina representante da AMBEV realizou a divulgação para os presentes do projeto "Bacias" onde será promovida a "Caminhada pela Água", no dia 31 de maio de 2015, no município de Sete Lagoas – parceria da AMBEV/WWF/SAAE Sete Lagoas.		
3.0. Abastecimento e Esgotamento Sanitário no município de Sete Lagoas – Marcos Matoso Diretor presidente do SAAE Sete Lagoas			

00:33:56 02:08:08	A Sra. Maria Fátima inicia a apresentação informando os dados de gerais de abastecimento público de água (Captação Subterrânea: 115 poços tubulares profundos (vazão total: 1.086 litros/seg.); 54 reservatórios de água (capacidade: 10.627 m3); 31 eea's + 2 mini eta's (cdi e monte carlo); tratamento simplificado (simples cloração) – portaria 2914/2011; sistemas de injeção direta (área urbana e rural). Captação Superficial: rio das velhas (vazão: 500 litros/seg.). **- Monitoramento de qualidade da água:** Pontos de coleta: - redes de distribuição (residências e prédios públicos) - reservatórios - sistemas de tratamento (unidades do SAAE); Diário: análises de potabilidade; Mensal/semestral: análises físico-químicas (convênio SAAE / FUMEP); Semestral: análise de água bruta (poços tubulares profundos); Relatórios mensais municipais (vigilância sanitária); Relatório anual de qualidade da água (distribuído ao usuário); Informativos em conta de água; Usuário: manter os reservatórios em condições higiênicas adequadas (desinfecção de 6 em 6 meses). Posteriormente prossegue informando sobre **o sistema de esgotamento sanitário** (898 km de redes de coleta de esgoto; 41 km de interceptores; 21 estações elevatórias de esgoto – eee's; 11 mini-ete's.). A malha urbana da cidade é dividida em duas bacias: Bacia do córrego do tropeiro: 40% da zona urbana de contribuição; Bacia do ribeirão matadouro: 60% da zona urbana de contribuição). Quanto as obras e ações desenvolvidas pelo SAAE relaciona-se a readequação do sistema existente para recebimento da água do velhas: * construção de 12 reservatórios e novas adutoras. * captação de água no rio das velhas: o SAAE passará a operar com um sistema misto de captação de água (subterrânea e superficial). **- Captação de água do Rio das Velhas:** Obra em andamento financiada pelo BNDES; Valor: R$ 90.000.000,00; 28 km de adutoras; Estação de captação superficial de água (em Funilândia); Estação elevatória de água – EEA (em Funilândia); Estação convencional de tratamento de água – eta (em Funilândia); Laboratório de análise de água (em Funilândia); Novo sistema de água São João (para recebimento da adutora em sete lagoas). Previsão de entrega: agosto/2015 **- Construção de Novos Reservatórios:** O SAAE trabalha na conclusão de 12 novos reservatórios metálicos com volume total de 7.250 m³ de água; São 26 km de adutoras de água, o que vai ampliar a reserva de água em 90%. - Perfuração e aprofundamento dos poços: Acréscimo de aproximadamente 7,2% na disponibilidade de água no sistema. A autarquia passou a disponibilizar mais água para a população, reduzindo as intermitências no abastecimento em regiões específicas. **- Adutora De Água Monte Carlo – São Cristóvão** Obra Finalizada; Valor: R$ 2.223.000,00; Objeto: com extensão de 7.103 m, esta adutora de água tratada interliga o sistema de captação existente no bairro Monte Carlo Ao Reservatório; Também Já Existente No Bairro São Cristóvão Que Tem Capacidade De 500.000 Litros De Agua. * Histórico ETE Matadouro / captação velhas 2002: 1º projeto básico ETE – tecminas 2008: 2º projeto básico ETE – sanag assinatura do contrato e financiamento da captação velhas 2010: início da obra de captação velhas (adutora de água tratada) 2012: aditivo do financiamento 2013: terraplenagem em Funilândia; assinatura do contrato para a elaboração do novo projeto executivo da ETE 2014: assinatura do contrato para a construção da ETE. **- ETE Matadouro** - Projeto executivo já aprovado pela caixa no valor de R$		

	1.200.000,00; - Obra de execução da ETE em processo licitatório Valor: R$ 70.000.000,00 População atendida: 100% (considerando a reversão de bacias existentes); Vazão: 394 l / s - A ETE será construída em uma área de 11 ha na comunidade de areias, após o bairro tamanduá. Será uma única unidade para atender as duas bacias hidrográficas da sede do município. **- Ampliação sistema de esgoto bairro Verde Vale** Obra em execução; Valor: r$ 4.770.000,00; Objeto: ampliação do sistema de esgoto sanitário no bairro verde vale com a implantação de rede coletora, ligações prediais, estação elevatória de esgoto. **- Plano Municipal De Saneamento Básico - PMSB** Em Andamento; Valor: R$ 590.000,00; Objeto: A Elaboração Deste Plano É Uma Exigência Da Lei Federal 11.445 De 5/01/2007, E Inclui Os Serviços De Água, Esgoto, Drenagem E Resíduo a Sólidos Do Município. Esse Plano Apresentará Subsídios E Respaldo Técnico Para Novos Investimentos Do Saae. Previsão De Entrega: Dezembro De 2015. * Situação Atual Do Pmsb Produto 1 – Plano De Mobilização Social – Executado Produto 2 – Diagnóstico – Executado Produto 3 – Prognóstico – Executado Produto 4 – Programas, Projetos E Ações – Em Andamento Produto 5 – Mecanismos E Procedimentos De Controle Social E Minuta Da Lei Produto 6 – Aprovação Do Relatório Final E Lei. Macroprocessos Priorizados No Planejamento Estratégico 1 – Faturamento E Arrecadação; 2 – Recuperação De Receita; 3 – Atendimento Ao Cliente; 4 – Gestão Do Parque De Hidrômetros; 5 – Gestão De Perdas. **- Plano De Segurança Da Água - PSA** Em Andamento; Ferramenta Criada Pela Organização Mundial De Sáude – OMS; Objetivo Geral: Garantir A Segurança Da Água Para O Consumo Humano. Objetivos Específicos: - Prevenir Ou Minimizar A Contaminação Dos Mananciais De Captação; - Eliminar A Contaminação Da Água Por Meio De Processos De Tratamento Adequado; E - Prevenir A (Re) Contaminação No Sistema De Distribuição Da Água (Reservatórios E Rede De Distribuição). **- Programa Produtor De Água** Inclusão De Sete Lagoas Neste Programa Desenvolvido Pela Ana-Agência Nacional De Água; Apoia, Orienta E Certifica Projetos Que Visam A Proteção Hídrica; Recursos: R$700.000,00 Áreas Pré-Determinadas: Sub Bacias Dos Córregos Do Marinheiro E Paiol (Afluentes Do Ribeirão Jequitibá); Ações Previstas: Construção De Terraço E Bacias De Infiltração, Readequação De Estradas Vicinais, Recuperação E Proteção De Nascentes, Reflorestamento Das Áreas De APP E Reserva Legal, Saneamento Ambiental, Etc. Remuneração Em Dinheiro Aos Produtores Participantes. **- Campanha Salve a Água** Início: Março/2015; Direcionada Para As Escolas Públicas E População Em Geral; Workshop Para Capacitação De 250 Educadores; Monitoramento De Projetos Desenvolvidos Pelas Escolas;		

	Apresentação Mascote do SAAE “Professor H2O”; Homenagem Aos Alunos e Escolas que mais se destacaram; Encerramento: Outubro /2015. O Sr. Élio Domingos e o Sr. Lairson Couto informa que a composição do subcomitê tem vaga em aberto para o SAAE, sendo de suma importância firmar-se a parceria entre subcomitê e SAAE, sendo estratégica a presença de um representante nas reuniões mensais do SCBH Jequitibá. A Sra. Derza Nogueira questiona acerca da Outorga do empreendimento de captação do rio das velhas e quais seriam as suas condicionantes e compensações aplicadas. A Sra. Maria Fátima informa que por ser uma outorga antiga não foi feito a solicitação de nenhuma condicionante especifica para compensação ambiental na execução do projeto. O Sr. Elton Barcelos informa que foram aplicadas medidas de intervenção no projeto de construção da ETE, dentre essas medidas a criação do SCBH Jequitibá com o objetivo de interferir no uso do recurso hídrico, uma vez que o município que está na calha, no caso Funilândia, disponibiliza a água limpa e o município de Sete Lagoas devolve a água repleta de esgoto, interferindo diretamente na disponibilidade hídrica dos produtores do município de Funilândia. Das adutoras que foram construídas, está ocorrendo uma degradação exacerbada do patrimônio do município, havendo uma pressão por parte dos moradores na prefeitura para reparo das vias.		
4.0. Encaminhamentos e encerramento			
Responsável pelo registro:	**Gisele Fernandes de Sales – Equipe de Mobilização do CBH Rio das Velhas**		

13ª Reunião Ordinária Subcomitê Carste (Vinculado ao CBH Rio das Velhas)

Município de Sete Lagoas - 20 de maio de 2015 - 14:00h

Gestão 2013/2015

ENTIDADE	nº	T/S	INSTITUIÇÃO	REPRESENTANTE	E-MAIL	TELEFONE	ASSINATURA
PODER PÚBLICO	1	TITULAR	Prefeitura de Confins	Maria Auxiliadora Silva Lopes	doraconfins@yahoo.com.br	(31) 36861423-92812757	
		SUPLENTE	Prefeitura de Pedro Leopoldo	Silvany Geralda Correa	fgcorrea@pedroleopoldo.mg.gov.br	(31) 36605109	
	2	TITULAR	Prefeitura de Matozinhos	Roberto Emílio Mendes Pereira	meioambiente@matozinhos.mg.gov.br	(31) 37125538/86681484	
		SUPLENTE	Prefeitura de Funilândia	Elton Dias Barcelos	admfunil@gmail.com/gabinete@funilandia.mg.gov.br/ secretaria01.obras@gmail.com	(31) 37136229 84892835	Elton Dias Barcelos
	3	TITULAR	IEF	Rogério Tavares de Oliveira	rogerio.tavares@meioambientemg.gov.br	(31) 36898592	
		SUPLENTE	ICMBIO (APA Carste Lagoa Santa)	Cláudia Barbosa	claudia.barbosa@icmbio.gov.br	(31) 88895151	
	4	TITULAR	Prefeitura de Lagoa Santa	Rosângela Maria Bicalho	rosangella.bicalho@gmail.com,meioambiente@lagoasanta.mg.gov.br	(31) 36881369/ 88175002	
		SUPLENTE	Prefeitura de Prudente de Morais	Mariana Costa	meioambiente.prudente@gmail.com	(31)37111212/031 9154 - 9707	
USUÁRIOS	5	TITULAR	Terras de Fidalgo/Fashion City	Daniel Duarte	sustentabilidade@terrasfidalgo.com.br	(31) 85585549	
		SUPLENTE	Mineração Campinho	Múcio Túlio Teixeira Alvim	diretoria@cenatte.com.br	(31) 36608945	
	6	**TITULAR**					
		SUPLENTE	Mineração Lapa Vermelha Ltda	Rodrigo Simões	rodrigosimoes@lapavermelha.com.br/diretoria@lapavermelha.com.br	(31)-9976-2088/ 3660-3100	
	7	TITULAR	Condomínio Estância das Amendoeiras	José Márcio de Lima Franco	famas2004@uol.com.br	(31) 36815692/ 85611608	
		SUPLENTE	Mineração Belocal Ltda	Mariana de Souza Inácio	mariana.inacio@lhoist.com	(31) 36293547	
	8	TITULAR	Lafarge Brasil S.A	José Aparecido Duarte	jose.duarte@larfarge.com	(31) 37129222/99427733	
		SUPLENTE	Holcim	Ynamã Vieira	ynama.vieira@holcim.com	(31) 36609489	
SOCIEDADE CIVIL	9	TITULAR	Assoc. Moradores Sitiantes Ent. Lagoas de Confins	Rodrigo Costa Andrade	digaocost@yahoo.com.br	(31) 36624471/98807011	
		SUPLENTE	Associação Lagoa Viva	Conceição L. Lopes	ceicaolimalopes@gmail.com	(31) 86632091	
	10	TITULAR	Assoc. de moradores Joá- AMJO (Lagoa Santa)	Kurt Erwin Glatz	keglatz@yahoo.com.br	(31) 36813468/99812938	
		SUPLENTE	PEDALAGOA	Nelson Murta	nelsonmurta@hotmail.com	(31) 91295353	
	11	TITULAR	ADAO- Matozinhos	Francisca de Paula Martins	chikinhamartins@gmail.com	(31) 96473173	
		SUPLENTE	Instituto Guaicuy	José de Castro Procópio	procopiodecastro@gmail.com	(31) 96292735	
	12	TITULAR	ABES-MG	Maria de Fátima Guimarães Gouvea	fatimaggouvea@gmail.com	(31) 36881370/99837250	
		SUPLENTE					

Ofício Nº 032/2015/SCBH-CARSTE

Belo Horizonte, 11 de junho de 2015**.**

Ref.: **14ª Reunião Ordinária do Subcomitê Carste**

Prezados (as) Senhores (as) conselheiros e convidados,

Em continuidade com as atividades do Subcomitê Carste, para o ano de 2015, gostaríamos de convidá-lo (a) para a14ª reunião ordinária que será realizada no **dia 17 (quarta-feira) de junho de 2015, às 14h, na Secretária de Educação do Munícipio de Matozinhos, na Av. Minas Gerais, Nº485, Centro (em frente ao escritório da COPASA).**

Recepção dos Conselheiros e Convidados.

Aprovação da ata 12ª e 13ª reuniões ordinária SCBH Carste, realizadas nos dias 22/04 e 20/05 (em anexo, favor fazer leitura prévia)

1.0. Informes Gerais:

1.1. V Encontro de Subcomitês – inscrição dos participantes**.**

2.0 Estruturação de demanda do Projeto Hidroambiental, atendendo a Deliberação Normativa N°01, de 11 de fevereiro de 2015 – "*Dispõe sobre os mecanismos para a seleção de demandas espontâneas de estudos, projetos e obras que poderão ser beneficiados com os recursos da cobrança pelo uso dos recursos hídricos, no âmbito do CBH Rio das Velhas, detalhados no Plano Plurianual de Aplicação, para execução em 2015 a 2017*".

3.0. "Projeto Rede Asas do Carste" – Apresentação do status do projeto e avaliação do Seminário.

4.0. Apresentação do Planejamento para elaboração do Plano de Manejo do MONAE Lapa Vermelha. (a confirmar apresentação Gheosfera).

5.0. Encaminhamentos e encerramento.

Quaisquer informações complementares e a confirmação de sua presença ou representante poderão ser feitas através dos telefones (31) 3222-8350, com Derza Nogueira ou por meio dos endereços eletrônicos derza.nogueira@cbhvelhas.org.br e gisele.fernandes@cbhvelhas.org.br.

Certo de contarmos com a sua inestimável participação, subscrevo-me.

Atenciosamente,

Daniel Duarte
Coordenador Geral do SCBH Carste

REGISTRO DE REUNIÃO

Objeto:	Reunião Ordinária do SCBH CARSTE

Reunião n°	14/2015	Próxima reunião:	15/2015
Data:	16/06/2015	Data:	15/07/2015
Horário:	14H00	Horário	14H00
Local:	Matozinhos	Local:	A definir

Entidades presentes:

Nomes:	Representação:	Entidade:
José de Castro Procópio	Suplente	Instituto Guaicuy
Daniel Duarte	Titular	Terras de Fid/Fashion City
Maria Auxiliadora Silva Lopes	Titular	Prefeitura de Confins
Elton Dias Barcelos	Suplente	Prefeitura de Funilândia
Roberto Emílio M. Pereira (Representante)	Titular	Prefeitura de Matozinhos
Cláudia Barbosa	Suplente	ICMBIO- APA Carste LS
Mariana Costa (Representante)	Suplente	Prefeitura de Prud. Morais
Kurt Erwin Glatz	Titular	AMJO
José Márcio de Lima Franco	Titular	Cond.Estância Amendoeiras
Rodrigo Costa Andrade	Suplente	A.Mor.Sit Ent.Lagoas Confins
Nelson Murta	Suplente	Pedalagoa
Francisca de Paula Martins	Titular	Adao
Maria de Fátima Gouvêa	Titular	ABES-MG
Derza Costa Nogueira	Convidado (a)	Equipe Mob. CBH Velhas
Kênia Gisele Martins	Convidado (a)	Pref. Prudente de Morais
Lorena Martins Brandão	Convidado (a)	Pref. Prudente de Morais
Maria Marilda Pinto Correia	Convidado (a)	AMAR
Felipe Gustavo Conrado	Convidado (a)	Morador
Maria Lúcia de Alcântara	Convidado (a)	Sec. Agricultura Funilândia
Neuza M. Mendes da Silva	Convidado (a)	Pref. Matozinhos
Islame Pires de Andrade	Convidado (a)	Diretoria E. M. Ester
Camila Aparecida Oliveira	Convidado (a)	Pref. Confins

Entidades Ausentes:		
Rogerio Tavares de Oliveira	Titular	IEF
Rosângela Maria Bicalho	Titular	Prefeitura de Lagoa Santa
Conceição Lopes	Suplente	Assoc. Lagoa Viva
Rodrigo Simões	Suplente	Mineração Lapa Vermelha
Mucio Tulio Teixeira Alvim	Suplente	Mineração Campinho
Mariana Inácio	Suplente	Mineração Belocal
Silvany Geralda Correa	Suplente	Pref.Pedro Leopoldo
José Aparecido Duarte	Titular	Lafarge
Ynamã Vieira	suplente	Holcim
Moema Maria Silveira	Titular	Copasa

Pauta:	**1.0.** Informes Gerais: **1.1.** V Encontro de Subcomitês – inscrição dos participantes**.** **2.0 Estruturação de demanda do Projeto Hidroambiental, atendendo a Deliberação Normativa N°01, de 11 de fevereiro de 2015** – "*Dispõe sobre os mecanismos para a seleção de demandas espontâneas de estudos, projetos e obras que poderão ser beneficiados com os recursos da cobrança pelo uso dos recursos hídricos, no âmbito do CBH Rio das Velhas, detalhados no Plano Plurianual de Aplicação, para execução em 2015 a 2017*". **3.0. "Projeto Rede Asas do Carste"** – Apresentação do status do projeto e avaliação do Seminário. **4.0**. Apresentação do Planejamento para elaboração do Plano de Manejo do MONAE Lapa Vermelha. (a confirmar apresentação Gheosfera). **5.0**. Encaminhamentos e encerramento.

Gravação	Discussão	Encaminhamento e Responsável	
Aprovação da ata da 12ª e 13ª reunião ordinária SCBH Carste, realizada nos dias 22/04/2015 e 20/05/2015			
	Atas aprovadas sem alterações.	x	x
1.0. Informes – V Encontro de Subcomitês			
00:27:52 00:30:21	O Sr. Daniel Duarte informar acerca da realização do V Encontro de Subcomitês, à se realizar nos dias 02 e 03 de julho de 2015, no município de Itabirito MG, o SCBH Carste será representado pelos conselheiros Daniel Duarte, Maria Auxiliadora e Cláudia Barbosa. A Sra. Maria Auxiliadora convida para a Reunião da APA no dia 22 de junho de 2015, às 13:50h, no CRAS. A Sra. Maria de Fátima convida os presentes para a reunião do Conselho de Cerca Grande, no Receptivo da Lapinha, no dia 23 de junho de 2015, as 13:50h.		
2.0. Estruturação de demanda do Projeto Hidroambiental, atendendo a Deliberação Normativa N°01, de 11 de fevereiro de 2015			
00:35:38 01:45:19	O Sr. Daniel Duarte informa que o SCBH Carste tem até o dia 13 de julho de 2015 para apresentar uma demanda espontânea de projeto hidroambiental que seja uma prioridade para o subcomitê. O Sr. Daniel Duarte convida os conselheiros a refletir acerca da proposição do Sr. Procópio de Castro, com a proposta do SCBH Ribeirão da Mata, que é a construção de fossas sépticas, através da participação efetiva do poder publico discutindo em 4 reuniões do grupo de trabalho um pré-diagnostico de cada município, especificando as necessidades e problemáticas de cada um deles, chegando a um consenso geral do que melhor atenderia a bacia como projeto. O Sr. Procópio de Castro prossegue com a sua fala esclarecendo a Deliberação Normativa e o Chamamento de Projetos e como poderá ser feita a abordagem pelo subcomitê para se adequar a proposta e atender de maneira propositiva o foco de recuperação da bacia. O Sr. Daniel Duarte após a fala do Sr. Procópio de Castro solicita a definição de algumas ideias dos presentes sobre a demanda a ser apresentada. A Sra. Francisca Martins apresenta o "Projeto Piloto de Revitalização da Lagoa do Fluminense" – Região Cárstica Bacia Hidrográfica do Rio das Velhas, que tem como objetivo de recuperar e revitalizar a qualidade e as características ambientais saudáveis do ecossistema da lagoa cárstica, criando condições para sua manutenção como patrimônio natural. A mesma informa que o projeto foi exposto em 2008 e readequado em 2011 visando à aprovação e o recurso do FHIDRO. O Sr. Procópio de Castro solicita a fala e informa que este foi o primeiro projeto que visa a revitalização de lagoas no Estado, frisando a sua importância não só para q revitalização da lagoa, mas também para a melhoria da qualidade de vida dos proprietários no complexo no entorno da lagoa. Após o dialogo acerca da temática do projeto e a aceitação por parte dos conselheiros presentes, o Sr. Daniel Duarte propõe que o projeto seja estudado pelos presentes e sejam dadas as devidas considerações visando agregar a demanda espontânea proposta. O Sr. Daniel Duarte solicita que alguns dos presentes se prontifiquem a auxiliar no grupo de trabalho para adequação da demanda de projeto.		
3.0. "Projeto Rede Asas do Carste" – Apresentação do status do projeto e avaliação do Seminário.			

00:05:04 00:13:05 00:30:23 00:35:38	O Sr. Kurt Glatz solicita informações acerca das parcerias e condicionantes de compensação ambiental que auxiliarão na integração do projeto. O Sr. Daniel Duarte esclarece que recebeu a orientação de não procurar a Receita Federal, mas sim a BHAirport e a Sra. Joelma do Aeroporto de Confins, para adquirir as Câmeras Fotográficas, por meio de doações. No Seminário Rede Asas do Carste foram contatados a Holcim, Mineração Campinho, Lafarge, Aeroporto de Confins e Camargo Correia por meio de ofício, orientando-os que o projeto se encaixa nas condicionantes de educação ambiental e compensação ambiental de expansão do empreendimento, convidando-os a agregar no projeto com esta parceria. A Mineração Campinho interagiu com a proposta do projeto e irá doar os Manuais de Pássaros, a Lafarge irá doar os Binóculos. A Camargo Correia informou que por hora não existe a possibilidade de integrar com o projeto. O Sr. Daniel Duarte faz um breve relato da proposta do Seminário Rede Asas do Carste, que foi expor o objetivo do projeto para os professores e voluntários das escolas de uso do Biomonitoramento das aves como forma de qualificação do recurso hídrico das lagoas cársticas, através da proposição da educação ambiental para os alunos selecionados para integrar o projeto. A Sra. Derza Nogueira informa que a escola Dr. Lund não enviou nenhum representante e/ou voluntario, o poder publico de Lagoa Santa está sem uma representatividade na construção do projeto. O Sr. Daniel Duarte informa que após a realização do Seminário algumas datas ficaram pré-estabelecidas para prosseguimento do projeto, ficando para o mês de agosto o inicio da capacitação dos professores e voluntários das escolas que aderiram ao projeto.		
4.0. Apresentação do Planejamento para elaboração do Plano de Manejo do MONAE Lapa Vermelha. (a confirmar apresentação Gheosfera).			
01:45:20 01:48:26	O Sr. Daniel Duarte informa que a empresa Gheosfera que irá gerenciar o planejamento para elaboração do plano de manejo do MONAE Lapa Vermelha não pôde estar presente devido a problemas pessoais e esclarece que de qualquer forma está sendo agendado uma reunião com as equipes do ICMBio, IEF e demais envolvidos para o dia 01 de julho e serão agendadas quatro reuniões publicas visando o esclarecimento do planejamento.		
5.0. Encaminhamentos e encerramento			

- Apresentação Plano Diretor com o resultado dos diagnósticos por UTE's, juntamente com a apresentação do Macrozoneamento, sintetizando e contrapondo os dois levantamentos dos SCBH Carste e Ribeirão da Mata;
- Agendamento reunião conjunta SCBH Carste e SCBH Ribeirão da Mata para a ultima quarta feira do mês de agosto de 2015;
- Conferir lista de presença, verificando as justificativas e entidades do poder publico, sociedade civil e usuários que não estão se fazendo presentes no conselho;
- Envio "Projeto Piloto de Revitalização da Lagoa do Fluminense" – Região Cárstica Bacia Hidrográfica do Rio das Velhas para os conselheiros e convidados;
- Agendamento reunião grupo de trabalho para adequação da proposta.

Responsável pelo registro:	**Gisele Fernandes de Sales – Equipe de Mobilização do CBH Rio das Velhas**

14ª Reunião Ordinária Subcomitê Carste (Vinculado ao CBH Rio das Velhas)
Município de Matozinhos - 17 de junho de 2015 - 14:00h
Gestão 2013/2015

ENTIDADE	nº	T/S	INSTITUIÇÃO	REPRESENTANTE	E-MAIL	TELEFONE	ASSINATURA
PODER PÚBLICO	1	TITULAR	Prefeitura de Confins	Maria Auxiliadora Silva Lopes	doraconfins@yahoo.com.br	(31) 36861423-92812757	
		SUPLENTE	Prefeitura de Pedro Leopoldo	Silvany Geralda Correa	fgcorrea@pedroleopoldo.mg.gov.br	(31) 36605109	
	2	TITULAR	Prefeitura de Matozinhos	Roberto Emílio Mendes Pereira	meioambiente@matozinhos.mg.gov.br	(31) 37125538/86681484	
		SUPLENTE	Prefeitura de Funilândia	Elton Dias Barcelos	admfunil@gmail.com/gabinete@funilandia.mg.gov.br/ secretaria01.obras@gmail.com	(31) 37136229/84892835	Elton Dias Barcelos
	3	TITULAR	IEF	Rogério Tavares de Oliveira	rogerio.tavares@meioambientemg.gov.br	(31) 36898592	
		SUPLENTE	ICMBIO (APA Carste Lagoa Santa)	Cláudia Barbosa	claudia.barbosa@icmbio.gov.br	(31) 88895151	Cláudia Barbosa
	4	TITULAR	Prefeitura de Lagoa Santa	Rosângela Maria Bicalho	rosangella.bicalho@gmail.com,meioambiente@lagoasanta.mg.gov.br	(31) 36881369/ 88175002	
		SUPLENTE	Prefeitura de Prudente de Morais	Mariana Costa	meioambiente.prudente@gmail.com	(31)37111212/031 9154 - 9707	p/ Kênia Giselle Martins
USUÁRIOS	5	TITULAR	Terras de Fidalgo/Fashion City	Daniel Duarte	sustentabilidade@terrasfidalgo.com.br	(31) 85585549	
		SUPLENTE	Mineração Campinho	Múcio Túlio Teixeira Alvim	diretoria@cenatte.com.br	(31) 36608945	
	6	**TITULAR**					
		SUPLENTE	Mineração Lapa Vermelha Ltda	Rodrigo Simões	rodrigosimoes@lapavermelha.com.br/diretoria@lapavermelha.com.br	(31)-9976-2088/ 3660-3100	
	7	TITULAR	Condomínio Estância das Amendoeiras	José Márcio de Lima Franco	famas2004@uol.com.br	(31) 36815692/ 85611608	José Márcio de Lima Franco
		SUPLENTE	Mineração Belocal Ltda	Mariana de Souza Inácio	mariana.inacio@lhoist.com	(31) 36293547	
	8	TITULAR	Lafarge Brasil S.A	José Aparecido Duarte	jose.duarte@larfarge.com	(31) 37129222/99427733	
		SUPLENTE	Holcim	Ynamã Vieira	ynama.vieira@holcim.com	(31) 36609489	
SOCIEDADE CIVIL	9	TITULAR	Assoc. Moradores Sitiantes Ent. Lagoas de Confins	Rodrigo Costa Andrade	digaocost@yahoo.com.br	(31) 36624471/98807011	Rodrigo Costa Andrade
		SUPLENTE	Associação Lagoa Viva	Conceição L. Lopes	ceicaolimalopes@gmail.com	(31) 86632091	
	10	TITULAR	Assoc. de moradores Joá- AMJO (Lagoa Santa)	Kurt Erwin Glatz	keglatz@yahoo.com.br	(31) 36813468/99812938	
		SUPLENTE	PEDALAGOA	Nelson Murta	nelsonmurta@hotmail.com	(31) 91295353	
	11	TITULAR	ADAO- Matozinhos	Francisca de Paula Martins	chikinhamartins@gmail.com	(31) 96473173	
		SUPLENTE	Instituto Guaicuy	José de Castro Procópio	procopiodecastro@gmail.com	(31) 96292735	
	12	TITULAR	ABES-MG	Maria de Fátima Guimarães Gouvea	fatimaggouvea@gmail.com	(31) ~~36881370~~/99837250	Maria de Fátima
		SUPLENTE					

CBH Rio das Velhas

Carste

14ª Reunião Ordinária SCBH CARSTE

17 de junho de 2015, hora: 14h00

Local: Secretaria de Educação – Município de Matozinhos

	NOME	ENTIDADE	TEL/FAX/CEL	E-MAIL (letra de forma)
1	Kênia Gisele Martins	P. Prudente de Morais	3711-1339 ou 9711-0006	meioambiente.prudente@gmail.com
2	Lorena Martins Brandão	P. Prudente de Morais	(31) 7126-1298	lmartinsbrandao@yahoo.com.br
3	Deiza Costa Nogueira	CBH Rio das Velhas	31. 32228350	deiza.nogueira@cbhvelhas.org.br
4	Maria Marilda Pinto Correa	AMAR	36817021	mmpcorrea@gmail.com
5	Felipe Gustavo Conrado	MORADOR	31 99987075	felipebhmz@hotmail.com
6	Maria Lucia de Alcantara Lopes	S Agricultura pecuaria Funlandia	84210379	semafe-funlandia@gmail.com
7	Neuza M. Mendes da Silva	Pref. Matozinhos. SME/Amb.	86095793	nsieva.meioambiente@gmail.com
8	Islane Dias de Andrade	Diretora E.M. Ester Gomes	97777004	islane.andrade@hotmail.com
9	Camila Aparecida Oliveira	Pref. Confins. Sec. M.A	(31) 36861174/94289311	camila.oliveira783@hotmail.com
10				
11				
12				
13				
14				
15				
16				

SCBH RIO CIPÓ

Ofício n° 04/2015 – SCBH Rio Cipó

Santana do Riacho, 22 de abril de 2015.

Prezado(a) Senhor(a),

Em continuidade as atividades desenvolvidas pelo Subcomitê da Bacia Hidrográfica do Rio Cipó (SCBH Rio Cipó), convidamos para 16° Reunião Ordinária que será realizada no dia 27 de abril de 2015 (segunda-feira), na sede da Associação Comunitária João Nogueira Duarte e Fundação Comunitária Rio Cipó, localizada à Rua Jatobá, n°130 - Centro, Distrito da Serra do Cipó – Santana do Riacho/MG, com início às 13h30.

Pauta:

1. Aprovação das atas – reuniões realizadas em 23/02/2015 e 16/03/2015;
2. Informes:
   2.1. Semana do Rio das Velhas;
   2.2. Informes dos municípios sobre a situação dos planos de saneamento básico.
3. Resumo das atividades realizadas pelo SCBH Rio Cipó (Gestão 2012-2015);
4. Eleição do SCBH Rio Cipó (Gestão 2015-2017);
5. Eleição da coordenação do SCBH Rio Cipó;
6. Discussões e encaminhamentos.

Quaisquer informações complementares e a confirmação de sua presença ou representante poderão ser feitas através do telefone (31) 3222 8350, ou por meio do endereço eletrônico fernanda.oliveira@cbhvelhas.org.br.

Certo de contarmos com a sua inestimável participação, subscrevo-me.

Atenciosamente,

Fernanda Souto Loyola
Coordenadora do SCBH Rio Cipó

Registro de Reunião – SCBH Rio Cipó

Objeto:	16° Reunião Ordinária do SCBH Rio Cipó		
Reunião N°:	003/2015	Próxima reunião:	004/2015
Data:	27/04/2015	Data:	18/05/2015
Horário:	13h30	Horário	13h30
Local:	Santana do Riacho	Local:	Jaboticatubas

Conselheiros(as)/ Entidades presentes:

Nomes:	Representação:	Entidade:
Poliana Aparecida Valgas de Carvalho	Titular	Pref. Mun. Santana de Pirapama
José Geraldo Araújo	Titular	ICMBIO
Maria Stela Ferreira dos Santos	suplente	Escola Est. Dona Francisca Josina
Kátia Liliane Rosa	Titular	Pref. Mun. Presidente Juscelino
Silvio de Castro Fonseca	Suplente	IEF
Fernanda Souto Loyola	Titular	ACAM
Jose Eustaquio Miranda	Titular	Serra do Cipó Convention
P/Rodrigo Rocha	Titular	Associação Comercial da Serra do Cipó
Cleiber Junior de Souza Batista	Titular	Copasa
P/Valéria Souza Lage	Titular	Prefeitura de Jaboticatubas
Samuel Victor Maia Nascimento	Titular	Prefeitura Municipal de Santana Riacho
Sônia Maria	Convidada	AMANU
Jane Abreu	Convidada	Assoc.Com.Sant.Riacho e Prod.Rurais
Rogério Sepúlveda	Convidado	Copasa
André J.M Belisário	Convidado	Atratur- Serra do Cipó
Gustavo Henrique Campos	Convidado	Prefeitura Santana do Riacho
Bruno Augusto Novais	Convidado	Horizonte Têxtil
Maria José Pereira Rosa	Convidada	Presidente Juscelino
Saulo Marcos Cruz	Convidado	Prefeitura Santana do Riacho
Tiago Gonzalez Miranda	Convidado	Copasa
Ailton José Castro	Convidado	Horizonte Têxtil
Daniela Campos De Filippo	Convidada	Inot
Liléia G. Diotaiut	Convidada	Inot
Márcio A. Torres	Convidado	Assoc. Santana do Riacho
Amanda de Amorim Alves	Convidada	E.M CBH Rio das Velhas
Fernanda Oliveira	Convidada	E.M CBH Rio das Velhas

Conselheiros(as)/ Entidades ausentes:

Nomes:	Representação:	Entidade:
Oswaldo Machado dos Santos	Suplente	Fazenda Monjolos
Maria Stela Ferreira dos Santos	suplente	Escola Est. Dona Francisca Josina
Maria Mércia Rodrigues	suplente	Escola Est. Oscar Artur Guimarães
Claudia de Castro Rosa	Titular	Pref. Mun. Baldim
Wilson Neves Martins	Suplente	Sind Trabalhadores Rurais de Baldim
Antônio Thomaz G. Machado	Titular	Instituto Guaicuy
Elena Gomes Candeia	Titular	COOMARB
Marcos Paulo Torres Gomes	Titular	Assoc. Comum. Santana do Riacho e Comunidades Rurais

Simone Fontes Pasko		Suplentes	4 Cantos do Mundo
José Geraldo Soares Silvério		Suplente	Arte Vale Cipó
Ana Carolina de Oliveira Neves		Suplente	Instituto Biotrópicos
Silvia de Souza Lima		Suplente	Instituto Jardim Cultural
Pauta:	1. Aprovação das atas – reuniões realizadas em 23/02/2015 e 16/03/2015; 2. Informes: 2.1. Semana do Rio das Velhas; 2.2. Informes dos municípios sobre a situação dos planos de saneamento básico. 3. Resumo das atividades realizadas pelo SCBH Rio Cipó (Gestão 2012-2015); 4. Eleição do SCBH Rio Cipó (Gestão 2015-2017); 5. Eleição da coordenação do SCBH Rio Cipó; 6. Discussões e encaminhamentos		
Gravação:	Resumo dos assuntos tratados:	Encaminhamentos/OBS:	Responsável:
1. Aprovação das Atas-Reuniões realizadas em 23/02/15 e 16/03/2015			
00:45--08:57	Fernanda Loyola agradece a presença de todos. Os participantes se apresentam. Atas aprovadas sem alterações.	x	x
2. Informes:			
08:58 - 24:13	Semana do Rio das Velhas 2015. Fernanda Oliveira explica que nos dias 2, 3 e 4 de julho será realizado no Município mais uma Semana do Rio das Velhas. O evento organizado na data de comemoração de aniversário do CBH Rio das Velhas (29 de junho) terá como programação a realização do V Encontro de Subcomitês e do Festivelhas. Historicamente organizado pelo Projeto Manuelzão, o Festivelhas contará com a participação de escolas e comunidades em geral. A programação ainda não está fechada e na próxima reunião novas informações serão apresentadas.	x	x
	Informes dos municípios sobre a situação dos planos municipais de saneamento básico: Fernanda Loyola informa que os status dos planos serão discutidos em todas as reuniões do Subcomitê. O objetivo é que o SCBH Rio Cipó acompanhe a execução e as dificuldades encontradas pelos municípios da bacia para a implementação dos projetos. Ressalta que os planos foram entregues oficialmente aos municípios em dezembro de 2014 para serem encaminhados e aprovados pelas câmaras municipais de vereadores. Gustavo e Márcio informam que a Câmara Municipal de Santana do Riacho já realizou a aprovação do Plano. Kátia de Presidente Juscelino informa que ainda não foi aprovado pela Câmara, mas que já foi encaminhado. Poliana de Santana de Pirapama informa que já foi encaminhada para Câmara e que provavelmente essa aprovação será realizada nos próximos dias. Valéria Lage informa que Baldim e Jaboticatubas já encaminharam para as câmaras, mas ainda não foram aprovados.	Acompanhamento do Plano Municipal de Saneamento Básico dos municípios (pautar na próxima reunião)	Conselheiros do Subcomitê Rio Cipó, Equipe de Mobilização CBH Rio das Velhas
3. Resumo das atividades realizadas pelo SCBH Rio Cipó (Gestão 2012-2015)			
24:23--1:15:27	Fernanda Oliveira realiza uma breve apresentação da história de atuação do SCBH Rio Cipó. Informa que o Subcomitê foi fundado em 2012 e que apesar de ter sido criado naquela	Apresentar na próxima reunião sobre as	Equipe de Mobilização-CBH Rio das Velhas

	época, já existia um trabalho que envolviam a comunidade de Santana do Riacho com o CBH Rio das Velhas, através do Projeto Manuelzão. Explica que o Comitê é o único que possue subcomitês. Informa sobre o funcionamento dos Subcomitês. Menciona quais são as atividades realizadas durante a gestão atual do Sucomitê, como os Planos Municipais de Saneamento dos municípios, seminários, reuniões, etc. Explica que em 2012 ocorreu a demissão da Equipe de Mobilização do Comitê, o que gerou uma desarticulação do Subcomitê Cipó. No momento, com o processo eleitoral do novo Conselho, poderá e será necessário que seja formulado um plano de ação de atividades e projetos para o Subcomitê. Daniela Campos-Inot, fala sobre o projeto de Revitalização do Ribeirão Soberbo e do reforço de captação de recursos para o andamento do projeto. Fernanda Oliveira informa que o presidente do CBH Rio das Velhas demonstrou interesse em contribuir através do Comitê com o projeto do Ribeirão Soberbo.	competências do Comitê do Rio das Velhas e Subcomitê Rio Cipó Discutir e elaborar um plano de trabalho estratégico para o Subcomitê Rio Cipó	Conselheiros do Subcomitê Rio Cipó
4. Eleição do SCBH Rio Cipó (Gestão 2015-2017)			
1:15:28--2:03:05	Fernanda Oliveira informa que a composição do Subcomitê, conforme o regimento, deverá possuir constituição mínima de 3 titulares e 3 suplentes dos segmentos Usuários de Água, Sociedade Civil e Poder Público (Estadual e Municipal). Informa que foi realizado o processo de mobilização para convidar as entidades dos municípios pertencentes ao Subcomitê e da necessidade de que os Conselheiros eleitos sejam presentes para que as ações do Subcomitê sejam realizadas. Informa que na DN sobre o funcionamento dos Subcomitês trata sobre a ausência dos conselheiros das reuniões, que durante um ano, se houver três faltas injustificadas do representante da entidade, a vaga poderá se tornar aberta novamente e assim outra entidade poderá ser convidada a fazer parte do Conselho. Foram eleitos os seguintes conselheiros para a formação do Subcomitê Rio Cipó: Sociedade Civil:Instituto Guaicuy (Titular), Sítio Entoá-Instituto de Permacultura Ecovida São Miguel (Suplente), INOT (Titular), Ecomuseu (Suplente), AMANU (Titular), Vaga em aberto (Suplente), Associação Comunitária João Nogueira Duarte (Titular), Associação Comunitária de Santana do Riacho e Comunidades Rurais (suplente). Uma vaga da Sociedade Civil não foi preenchida, mas há algumas entidades interessadas que não estavam presentes. Foi sugerido que seja realizado um convite às entidades interessadas para que compareçam na próxima reunião, para definir o preenchimento da vaga. O Conselho do segmento Usuários foi formado da seguinte maneira: Serra do Cipó Convention&Visitors Bureau (titular), Associação Comercial (suplente), COPASA (Titular), Circuito Serra do Cipó (Suplente), Horizonte Têxtil (Titular), Cedro Cachoeira (Suplente), Atratur (Titular), Fazenda Monjolos (Suplente). Poder Público: Prefeitura Municipal de Santana do Riacho (titular), E. E. Dona Francisca Josina (Suplente), P.M de Jaboticatubas (Titular), ICMBIO (Suplente), P.M Santana de Pirapama (Titular), IEF (suplente), P.M Preisidente Juscelino (Titular), P. M Baldim (Suplente).	x	x

5.Eleição da coordenação do Subcomitê Rio Cipó			
02:03:06 02:10:42	Fernanda Oliveira explica o papel do coordenador geral no Subcomitê. Explica que é eleito pelos membros um coordenador para cada segmento e a partir desses, é escolhido o coordenador geral. Informa que Fernanda Loyola era a coordenadora geral no Subcomitê na gestão anterior. Foram eleitos os seguintes conselheiros: Fernanda Loyola-Coordenadora do Segmento Sociedade Civil, Valéria Lage-Poder Público (Prefeitura Mun. Jaboticatubas), José Eustáquio Miranda-Usuário (Serra do Cipó Convention) . Foi eleita a coordenadora geral do Subcomitê, Fernanda Loyola.	x	x
6. Discussões e encaminhamentos			
Acompanhamento do Plano Municipal de Saneamento Básico dos municípios (pautar na próxima reunião). Responsáveis: Conselheiros do Subcomitê Rio Cipó, Equipe de Mobilização CBH Rio das Velhas. Apresentar na próxima reunião sobre as competências do Comitê do Rio das Velhas e Subcomitê Rio Cipó. Responsáveis: Equipe de Mobilização-CBH Rio das Velhas. Discutir e elaborar um plano de trabalho estratégico para o Subcomitê Rio Cipó: Conselheiros do Subcomitê Rio Cipó.			
Responsável pelo registro:	Amanda Amorim – Equipe de Mobilização CBH Rio das Velhas.		

Subcomitê da Bacia Hidrográfica do Rio Cipó

CBH Rio das Velhas

SUBCOMITÊ DA BACIA HIDROGRÁFICA DO RIO CIPÓ

SCBH Rio Cipó (Vinculado ao CBH-Velhas)

LISTA DE PRESENÇA - Data: 27 de abril de 2015

LOCAL: Santana do Riacho/ Minas Gerais

Nº	Nome	Entidade	Email	Telefone	Assinatura
		Membros do Poder Público			
		TITULAR			
1	Samuel Victor Maia Nascimento	Prefeitura Municipal de Santana Riacho	engenharia@santanadoriacho.mg.gov.br	(31) 8879 0654	
2	José Geraldo Araújo	ICMBIO	jose-geraldo.araujo@icmbio.gov.br	(31) 3718 7469	
3	Cláudia de Castro Rosa	Prefeitura Municipal de Baldim	claudiambiente@yahoo.com.br	(31) 8350 4190	
4	Lairto Divino de Almeida	Prefeitura Municipal de Jaboticatubas	lairtosema@gmail.com	(31) 9952 4954	
5	Kátia Liliane Rosa	Prefeitura Municipal de Presidente Juscelino	katialilianerosa@gmail.com	(38) 9907 2004	
6	Poliana Aparecida Valgas de Carvalho	Prefeitura Municipal de Santana de Pirapama	pollivalgas@yahoo.com.br	(31) 9672 6002	
		SUPLENTES			
1	Maria Stela Ferreira dos Santos	Escola Estadual Dona Francisca Josina	nharita@yahoo.com.br	(31) 9986 6452	
2	Em aberto	Em aberto	Em aberto		
3	Maria Mércia Rodrigues	Escola Estadual Oscar Artur Guimarães	pagusv@yahoo.com.br	(31) 9651 1587	
4	Sílvio de Castro Fonseca	Instituto Estadual de Florestas – IEF	silvio.fonseca@meioambiente.mg.gov.br	(31) 2106 0750	
5	Em aberto	Em aberto	Em aberto		
6	Em aberto	Em aberto	Em aberto		
		Membros Usuários			
		TITULAR			
1	Lívia de Paiva Pacheco	Circuito Serra do Cipó	liviadepaiva@yahoo.com.br	(31) 9988 4468	
2	Em aberto	Em aberto	Em aberto		
3	Em aberto	Em aberto	Em aberto		
4	Cleiber Júnior de Souza Batista	COPASA	cleiber.batista@copasa.com.br	(31) 9134 0283	
5	José Eustáquio Miranda	Serra do Cipó Convention & Visitors Bureau	eustaquio@chaodaserra.com.br	(31) 9616 9967	
6	Roberto Rimond Baruqui	Associação Comercial da Serra do Cipó	contato@pousadadaspedras.net	(31) 8850 8001	
		SUPLENTES			
1	Em aberto	Em aberto	Em aberto		
2	Em aberto	Em aberto	Em aberto		
3	Wilson Neves Martins	Sindicato dos Trabalhadores Rurais de Baldim		(31) 9771 0664	

4	Em aberto	Em aberto	Em aberto		
5	Oswaldo Machado dos Santos	Fazenda Monjolos	reservas@fazendamonjolos.com.br	(31) 3718 7011	
6	Em aberto	Em aberto	Em aberto		
Membros Sociedade Civil					
TITULAR					
1	Antônio Thomaz G. da Matta Machado	Instituto Guaicuy	thomaz@medicina.ufmg.br	(31) 3409 9818	
2	Em aberto	Em aberto	Em aberto		
3	Fernanda Souto Loyola	ACAM	ffernandaloyola@yahoo.com.br	8821 9130 ~~(31) 9837 9973~~	
4	Elena Gomes Candeia	COOMARB	elenabrasil@ymail.com	(31) 8357 5352	
5	Vânia Maria Santos M. de Souza	Associação Comunitária João Nogueira Duarte	adairfraga@terra.com.br	(31) 9984 1383	
6	Marcos Paulo Torres Gomes	Associação Comunitária de Santana do Riacho e Comunidades Rurais	autoescolasantana@gmail.com	(31) 8673 2213	
SUPLENTES					
1	Simone Fontes Pasko	4 Cantos do Mundo	amalapinha@hotmail.com	(31) 8649 4344	
2	José Geraldo Soares Silvério	Arte Vale Cipó	zedovale@yahoo.com	(31) 9511 8897	
3	Ana Carolina de Oliveira Neves	Instituto Biotrópicos	ananeves@biotropicos.org.br	(31) 9321 5549	
4	Sílvia de Souza Lima	Instituto Jardim Cultural	geovana@jardimproducoes.com.br	(31) 9243 2575	
5	Em aberto	Em aberto	Em aberto		
6	Em aberto	Em aberto	Em aberto		

Subcomitê da Bacia Hidrográfica do Rio Cipó

16° Reunião Ordinária do Subcomitê da Bacia Hidrográfica do Rio Cipó

Data: 27 de abril de 2015

Local: Santana do Riacho/ Minas Gerais

Lista de presença – Convidados(as)

	NOME	ENTIDADE	TEL/FAX/CEL	E-MAIL (letra de forma)
1	RODRIGO ROCHA	ASSOCIAÇÃO COMERCIAL	(31) 8863.7223	RODRIGO@HOTEISECOVIP.COM.BR
2	Kátia Liliane Rosa	Prefeitura M. Pres. Juscelino	(38) 9907-2004	Katialilianerosa@ymail.com
3	Maria José Vieira Rosa	Presidente Juscelino	(38) 99591143	Ninicarosa2015@gmail.com
4	Valéria Souza Lage Carvalho	Prefeitura Jaboticatubas	(31) 8369-1313	valagemg@gmail.com
5	Jane Abreu	Assoc. Com. Santa do Riacho e Com. Rurais	(31) 84415803	jane_riocipo@yahoo.com.br
6	Tiago Gonzalez Miranda	COPASA	(31) 9764 8548	TIAGO.MIRANDA@COPASA.COM.BR
7	ROGERIO SEPULVEDA	COPOSA	31-7157.0177	ROGERIO.SEPULVEDA@COPOSA.COM.BR
8	ANDRÉ J.M. BELISÁRIO	ATRATUR - SERRA DO CIPÓ	31-99297588	ANDRE JACK.BELISARIO@GMAIL.COM
9	FERNANDA M. DE OLIVEIRA	E.M. CARLOS DRUMMOND	31 97575180	FERNANDA.OLIVEIRA@CBHVELHOSGERAIS
10	Gustavo Henrique de S. Campos	Prefeitura Santana do Riacho	31-8448-2205	ratur@santanadoriacho.MG.GOV.BR
11	Bruno Augusto L. Novais	Horizonte Textil	31-9888-7565	Engenharia@horizontetextil.com.br
12	Ailton José dos S. Castro	Horizonte Textil	31-3718-6199	ailtoncastro@outlook.com
13	SAULO MARLOS CRUZ ARAÚJO	PREFEITURA SANT. RIACHO	(31) 93720200	SAULOMCA@HOTMAIL.COM
14	Daniela Campos De Filippo	INOT	(31) 9896-1512	daniela@inot.org.br / danielafilippo@hotmail.com
15	Márcio A. Torres	ASSOCIAÇÃO SANT. RIACHO	031 8756 1896	MARCIOTORRES2519@gmail.com
16	Liléia G. Diotaiuti	INOT	(31) 9984.5249	liliagdiotaiuti@gmail.com

Ofício n° 05/2015 – SCBH Rio Cipó

Santana do Riacho, 12 de maio de 2015.

Prezado(a) Senhor(a),

Em continuidade as atividades desenvolvidas pelo Subcomitê da Bacia Hidrográfica do Rio Cipó (SCBH Rio Cipó), convidamos para 17° Reunião Ordinária que será realizada no dia 18 de maio de 2015 (segunda-feira), na Câmara Municipal dos Vereadores de Jaboticatubas**,** localizado à Rua Dom Carlos de Vasconcelos, n°241, Centro – Jaboticatubas/MG, com início às 13h30.

Pauta:

1. Aprovação da ata – reunião realizada em 27 de abril de 2015 (em anexo)
2. Informes:
   2.1. Semana do Rio das Velhas;
   2.2. Informes dos municípios sobre a situação dos planos de saneamento básico.
3. Amanu: história, objetivos e atuações (Apresentação: Sônia Oliveira);
4. Subcomitês de Bacias Hidrográficas: o que são e o que fazem? (Apresentação: Clarissa Dantas – Equipe de Mobilização do CBH Rio das Velhas);
5. Apresentação e discussão do *Ofício Circular – Chamamento Público para Apresentação de Projetos* (em anexo, Deliberação Normativa n° 01/2015);
6. Discussões e encaminhamentos.

Quaisquer informações complementares e a confirmação de sua presença ou representante poderão ser feitas através do telefone (31) 3222 8350, ou por meio do endereço eletrônico amanda.amorim@cbhvelhas.org.br.

Certo de contarmos com a sua inestimável participação, subscrevo-me.

Atenciosamente,

Fernanda Souto Loyola
Coordenadora Geral do SCBH Rio Cipó

Registro de Reunião – SCBH Rio Cipó

Objeto:	17° Reunião Ordinária do SCBH Rio Cipó		
Reunião N°:	004/2015	Próxima reunião:	005/2015
Data:	18/05/2015	Data:	15/06/2015
Horário:	13h30	Horário	13h30
Local:	Jaboticatubas	Local:	Baldim

Conselheiros(as)/ Entidades presentes:

Nomes:	Representação:	Entidade:
Poliana Aparecida Valgas de Carvalho	Titular	Pref. Mun. Santana de Pirapama
Maria Stela Ferreira dos Santos	suplente	Escola Est. Dona Francisca Josina
Kátia Liliane Rosa	Titular	Pref. Mun. Presidente Juscelino
Silvio de Castro Fonseca	Suplente	IEF
Fernanda Souto Loyola	Titular	ACAM
Valéria Souza Lage	Titular	Prefeitura de Jaboticatubas
Diego Cirino Teixeira	Titular	Prefeitura Municipal de Santana Riacho
Sônia Maria Correia Oliveira	Titular	AMANU
Ricardo de Oliveira Sepúlveda	Titular	Copasa
Em aberto	Suplente	Circuito Serra do Cipó
Bruno Augusto Novais	Titular	Horizonte Têxtil
Fernanda Souto Loyola	Titular	Instituto Guaicuy
Daniela Campos de Felippo	Titular	INOT
Marcelo José Marques Lima	Suplente	Ecomuseu do Cipó
Márcio A. Torres	Suplente	Assoc.Comunitária Santana do Riacho e Com.Rurais
Fábio Santos	Convidado	Prefeitura de Jaboticatubas
Maria José Pereira Rosa	Convidada	Presidente Juscelino
Adelaide Izabel Marques	Convidada	CODEMA-Jaboticatubas
Matilde Lara	Convidada	Subcomitê Taquaraçu de Minas
Maria Mércia Rodrigues	Convidada	Pref. Mun. Baldim
Claudia Rosa	Convidada	Pref. Mun. Baldim
Rally A. Andrade	Convidada	Legislativo Jabó
Jane Abreu	Convidada	Assoc.Comunitária Santana do Riacho e Com.Rurais
Clarissa Dantas	Convidada	E.M CBH Rio das Velhas
Izabel G. Nogueira	Convidada	E.M CBH Rio das Velhas

Conselheiros(as)/ Entidades ausentes:

Nomes:	Representação:	Entidade:
José Geraldo Araújo	Titular	ICMBIO
	Titular	Atratur Serra do Cipó
Jose Eustaquio Miranda	Titular	Serra do Cipó Convention
Rodrigo Rocha	Suplente	Associação Comercial da Serra do Cipó
Márcio Alvarenga Miranda	Suplente	Cedro Cachoeira
Oswaldo Machado dos Santos	Suplente	Fazenda Monjolos
Christiane Netto Silva de Carvalho	Suplente	Ecovida São Miguel

Pauta:

1. Aprovação da ata – reunião realizada em 27 de abril de 2015 (em anexo)
2. Informes:

	2.1. Semana do Rio das Velhas; 2.2. Informes dos municípios sobre a situação dos planos de saneamento básico. 3. Amanu: história, objetivos e atuações (Apresentação: Sônia Oliveira); 4. Subcomitês de Bacias Hidrográficas: o que são e o que fazem? (Apresentação: Clarissa Dantas – Equipe de Mobilização do CBH Rio das Velhas); 5. Apresentação e discussão do *Ofício Circular – Chamamento Público para Apresentação de Projetos* (em anexo, Deliberação Normativa n° 01/2015); 6. Discussões e encaminhamentos.

Gravação:		Encaminhamentos/OBS:	Responsável:
1. Aprovação das Atas-Reuniões realizadas em 27/04/15			
00:00:45 – 00:13:33		Valéria Souza Lage inicia com a leitura da ata e recomenda uma correção no texto, a ata é aprovada com pequenas alterações.	x
2. Informes:			
00:13:34 – 00:25:25	Semana do Rio das Velhas	Semana do Rio das Velhas 2015. Clarissa Dantas explica que nos dias 2, 3 e 4 de julho será realizado no município de Itabirito a Semana do Rio das Velhas. O evento terá como programação o V Encontro de Subcomitês e o Festivelhas. O Festivelhas contará com a participação de escolas e comunidades em geral. Quem se manifestar interesse em participar entrar em contato com a Fernanda Oliveira na próxima reunião.	x
	Informes dos municípios sobre a situação dos planos de saneamento básico	Valéria Souza Lage informa que o Prefeito vai enviar um oficio para a AGB Peixe Vivo solicitando algumas correções no plano. Poliana de Santana de Pirapama informa que já foi encaminhada para Câmara e que provavelmente essa aprovação será realizada na próxima reunião da Câmara.Kátia Liliane de Presidente Juscelino informa que ainda encaminhado a Câmara. Claudia informa que Baldim está com dificuldades com o Legislativo e ainda não foi pautado. Diego Cirino informa que a Câmara Municipal de Santana do Riacho já realizou a aprovação do Plano.	x
3. Amanu: história, objetivos e atuações			
00:25:25 – 1:00:00	Sônia Maria Correia Oliveira apresenta o contexto histórico da AMANU entidade de sociedade civil com atuação juntamente com as comunidades rurais. O objetivo é tornar a vida dos agricultores e das pessoas envolvidas mais fraternas. Possibilitando transformar a cultura do local e valorizar o trabalho. Com o princípio da Agroecológia. Apresentou também os projetos e atividades que a entidade realiza junto com os produtores rurais. Informou sobre a feira no centro da cidade de Jaboticatubas que a entidade organiza para a comercialização dos produtos de agricultura familiar. Caracterizou as propostas para o ano de 2015. Abrindo para sugestões de como se articular para conseguir novos recursos para a realização dos novos projetos e ações.	Apresentar as atividades desenvolvidas pelo Ecomuseu	Marcelo José Marques Lima - Ecomuseu do Cipó
4. Subcomitês de Bacia Hidrográfica: o que são e o que fazem?			

01:00:00 – 01:30:00	Clarissa Dantas explica a principal competência do Comitê do Rio das Velhas: “promover o debate das questões relacionadas com os recursos hídricos e articular a atuação de órgãos e entidades intervenientes;” e como o subcomitê do Rio Cipó está inserido nesse contexto. Apresentou as competências do coordenador de subcomitê em tópicos: I – convocar e presidir as reuniões; II – preparar a pauta das reuniões; III - Propor a organização de Grupos de Trabalho conforme os objetivos do Subcomitê; IV – representar o Subcomitê perante o CBH-Velhas; V – empenhar-se para que o Subcomitê desempenhe adequadamente suas funções; VI – acompanhar o cumprimento de prazos e a execução de tarefas; VII – assinar ofícios e relatórios do Subcomitê e também as competências compete dos secretários: Manter ordem, zelar pela documentação e substituir o coordenador geral em sua ausência. Apresentou as algumas sugestões de temas e discussões que devem ser pautadas nas reuniões. Propondo atuações para melhorias na bacia. Apoiando o CBH Rio das Velhas na gestão compartilhada, nas ações de educação ambiental e mobilização social.	x	x
5. Apresentação e discussão do Ofício Circular – Chamamento Público para Apresentação de Projetos			
01:30:00 – 02:28:00	Clarissa Dantas explica o ofício circular 097/2015 sobre os procedimentos estabelecidos pena DN 01 de 11 fev de 2015,que torna público e convida as instituições ambientais, subcomitês de bacia vinculados ao CBH Rio das Velhas e as prefeituras a apresentarem demandas para a elaboração de projetos e ações hidroambientais nas UTES. Tendo como objetivo, seleção de demandas espontâneas de estudos, projetos e obras, que promova a melhoria dos recursos hídricos. Que esteja de acordo com o Plano Diretor de Recursos Hídricos, aprovado em 25 de março de 2015, a serem licitados e contratados com os recursos da Cobrança pelo uso da água, de acordo com o detalhamento previsto no Plano Plurianual de Aplicação - PPA, para execução em 2015 a 2017. Apresentou as linhas de atuação e como será a metodológia de avaliação desses projetos. Informando que o prazo para o envio é até dia 13 de julho.	Apresentar as prioridades do Plano diretor de Recursos Hidricos na UTE Rio Cipó. Apresentar as demandas de projetos da UTE Rio Cipó. As UTEs Jabo Baldim e Peixe Bravo, devem somente encaminhar sua demanda para a CTPC analisar.	Equipe de Mobilização Integrantes do Subcomitê Rio Cipó.
6.Discussões e encaminhamentos			
Acompanhamento do Plano Municipal de Saneamento Básico dos municípios (pautar na próxima reunião). Responsáveis: Conselheiros do Subcomitê Rio Cipó, Equipe de Mobilização CBH Rio das Velhas. Levar os banner das UTEs Peixe Bravo e Jabo Baldim na próxima Reunião e enviar na próxima convocação os respectivos mapas. Responsável: Equipe de Mobilização CBH Rio das Velhas. Disponibilizar a Mapoteca do CBH Rio das Velhas das UTEs envolvidas. Responsável: Geoprocessamento da Equipe de Mobilização CBH Rio das Velhas. A próxima reunião ficou marcada para o município de Baldim.			
Responsável pelo registro:	Izabel Gonçalves Nogueira – Equipe de Mobilização CBH Rio das Velhas.		

Subcomitê da Bacia Hidrográfica do Rio Cipó

CBH Rio das Velhas

SCBH RIO CIPÓ (Vinculado ao CBH-Velhas)

Lista de Presença - 17° Reunião Ordinária SCBH Rio Cipó
Local: Câmara Municipal de Jaboticatubas
18 de maio de 2015, 13h30

	USUÁRIOS			ASSINATURA
	TITULARES			
1	Serra do Cipó Convention & Visitors Buerau	José Eustáquio Miranda	eustaquio@chaodaserra.com.br (31) 9616 9967	
2	COPASA	Ricardo de Oliveira Sepúlveda	ricardo.sepulveda@copasa.com.br (31) 3689 4149/ (31) 9803 5245	
3	Horizonte Têxtil	Bruno Augusto L. Novaes	engenharia@horizontetextil.com.br (31)98887565	
4	Atratur			
	SUPLENTES			
1	Associação Comercial da Serra do Cipó	Rodrigo Rocha	rodrigo@hoteisecovip.com.br (31)88637223	
2	Circuito Serra do Cipó	Circuito Serra do Cipó		
3	Cedro Cachoeira	Márcio Alvarenga Miranda	mam@cedro.ind.br (31) 3779 5489/ (31) 8658 1796	
4	Fazenda Monjolos	Oswaldo Machado dos Santos	reservas@fazendamonjolos.com.br (31) 3718 7011/ (31) 9959 9848	

Subcomitê da Bacia Hidrográfica do Rio Cipó

CBH Rio das Velhas

SCBH RIO CIPÓ (Vinculado ao CBH-Velhas)

Lista de Presença - 17° Reunião Ordinária SCBH Rio Cipó
Local: Câmara Municipal de Jaboticatubas
18 de maio de 2015, 13h30

SOCIEDADE CIVIL				ASSINATURA
TITULARES				
1	Instituto Guaicuy	Fernanda Souto Loyola	ffernandaloyola@yahoo.com.br (31) 3718 7185/ (31) 8221 9130	Fernanda Loyola
2	Instituto de Observação da Terra	Daniela Campos de Felippo	daniela@inot.org.br/danidefelippo@hotmail.com (31)98461512	Daniela Campos De Filipp
3	AMANU	Sônia Maria Correia Oliveira	sonyaih@hotmail.com (31) 9940 5618	Sônia
4	Associação Com. João Nogueira Duarte			
SUPLENTES				
1	Ecovida São Miguel	Christiane Netto Silva de Carvalho	sitio.entoa@gmail.com (31) 8575 0655/ (31) 9395 9118	
2	Ecomuseu do Cipó	Marcelo José Marques Lima	(31)96484039/(31)97411065	Marcelo Lima
3	Em aberto			
4	Ass. Com. Santana do Riacho e Com. Rurais	Márcio A. Torres	marciotorres2519@gmail.com (31)87561896	

Subcomitê da Bacia Hidrográfica do Rio Cipó

17° Reunião Ordinária do Subcomitê da Bacia Hidrográfica do Rio Cipó

Data: 18 de Maio de 2015

Local: Jaboticatubas/ Minas Gerais

Lista de presença – Convidados(as)

	NOME	ENTIDADE	TEL/FAX/CEL	E-MAIL (letra de forma)
1	Izabel G. Nogueira	cbh Rio das Velhas	32228350	izabel.nogueira@cbhvelhas.org.br
2	Clarissa B. Dantas	Equipe de Mobilização CBH Velhas	3222-8350	clarissa.dantas@cbhvelhas.org.br
3	Fábio M Santos	Prefeitura Jaboticatubas	(31) 36831206	gabinete@jaboticatubas.MG.gov.br
4	Maria José Pereira Rosa	Presidente Jornalismo	(38)99591143	
5	Claudia de C. Rosa	Prefeitura Baldim	84023628	
6	Maria Mônica Rodrigues	Prefeitura de Baldim	97511587	pafusa@yahoo.com
7	Adelaide Izabel Marques	(CODEMA) Prefeitura de Jaboticatubas	36831012/84114655	adelaideizabel@ig.com.br
8	[illegible] Lima	Subcomitê [illegible]	87768825	livroorganizacoes[illegible]@hotmail.com
9	Racly A. Andrade	Legislativo Paraó	84884791	raclyandrade@yahoo.com.br
10	Jane D. F. de Abreu	Assoc. Com. Sant. Riacho e Comunid. Rurais	84415803	jane_riocipo@yahoo.com.br
11				
12				
13				
14				
15				
16				

Ofício n° 06/2015 – SCBH Rio Cipó

Santana do Riacho, 17 de junho de 2015.

Prezado(a) Senhor(a),

Em continuidade as atividades desenvolvidas pelo Subcomitê da Bacia Hidrográfica do Rio Cipó (SCBH Rio Cipó), convidamos para 18° Reunião Ordinária que será realizada no dia 22 de junho de 2015 (segunda-feira), na Câmara Municipal de Baldim**,** localizada à Rua Vitalino Augusto n°75 - Centro, Baldim/MG, com início às 13h30.

Pauta:

1. Aprovação da ata – reunião realizada em 18 de maio de 2015 (em anexo)
2. Informes:
   2.1. Semana do Rio das Velhas;
   2.2. Informes dos municípios sobre a situação dos planos de saneamento básico.
3. Ecomuseu: história, objetivos e atuações (Apresentação: Marcelo Lima);
4. Apresentação dos planos de ações para a UTE Rio Cipó;
5. Apresentação e discussão das demandas espontâneas de estudos, projetos e obras, atendendo a Deliberação Normativa N° 01, de 11 de fevereiro de 2015;
6. Discussões e encaminhamentos.

Quaisquer informações complementares e a confirmação de sua presença ou representante poderão ser feitas através do telefone (31) 3222 8350, ou por meio do endereço eletrônico fernanda.oliveira@cbhvelhas.org.br.

Certo de contarmos com a sua inestimável participação, subscrevo-me.

Atenciosamente,

Fernanda Souto Loyola
Coordenadora Geral do SCBH Rio Cipó

Subcomitê da Bacia Hidrográfica do Rio Cipó

CBH Rio das Velhas

SCBH RIO CIPÓ (Vinculado ao CBH-Velhas)

Lista de Presença - 18° Reunião Ordinária SCBH Rio Cipó
Local: Câmara Municipal de Baldim
22 de Junho de 2015, 13h30

	SOCIEDADE CIVIL			ASSINATURA
	TITULARES			
1	Instituto Guaicuy	Fernanda Souto Loyola	ffernandaloyola@yahoo.com.br (31) 3718 7185/ (31) 8221 9130	
2	Instituto de Observação da Terra	Daniela Campos de Felippo	daniela@inot.org.br/danidefelippo@hotmail.com (31)98461512	
3	AMANU	Sônia Maria Correia Oliveira	sonyaih@hotmail.com (31) 8884 2634/ (31) 3128 8101	
4	Associação Com. João Nogueira Duarte			
	SUPLENTES			
1	Ecovida São Miguel	Christiane Netto Silva de Carvalho	sitio.entoa@gmail.com (31) 8575 0655/ (31) 9395 9118	
2	Ecomuseu do Cipó	Marcelo José Marques Lima	bai.contatos@gmail.com (31)96484039/(31)97411065	
3	ASCORCAR			
4	Ass. Com. Santana do Riacho e Com. Rurais	Márcio A. Torres	marciotorres2519@gmail.com (31)87561896	

Subcomitê da Bacia Hidrográfica do Rio Cipó

CBH Rio das Velhas

SCBH RIO CIPÓ (Vinculado ao CBH-Velhas)

Lista de Presença - 18° Reunião Ordinária SCBH Rio Cipó
Local: Câmara Municipal de Baldim
22 de Junho de 2015, 13h30

	USUÁRIOS			ASSINATURA
	TITULARES			
1	Serra do Cipó Convention & Visitors Buerau	José Eustáquio Miranda	eustaquio@chaodaserra.com.br (31) 9616 9967	
2	COPASA	Ricardo de Oliveira Sepúlveda	ricardo.sepulveda@copasa.com.br (31) 3689 4149/ (31) 9803 5245	
3	Horizonte Têxtil	Bruno Augusto L. Novaes	engenharia@horizontetextil.com.br (31)98887565	
4	Atratur			
	SUPLENTES			
1	Associação Comercial da Serra do Cipó	Rodrigo Rocha	rodrigo@hoteisecovip.com.br (31)88637223	
2	Circuito Serra do Cipó			
3	Cedro Cachoeira	Márcio Alvarenga Miranda	mam@cedro.ind.br (31) 3779 5489/ (31) 8658 1796	
4	Fazenda Monjolos	Oswaldo Machado dos Santos	reservas@fazendamonjolos.com.br (31) 3718 7011/ (31) 9959 9848	

Subcomitê da Bacia Hidrográfica do Rio Cipó

CBH Rio das Velhas

SCBH RIO CIPÓ (Vinculado ao CBH Rio das Velhas)

Lista de Presença - 18° Reunião Ordinária SCBH Rio Cipó
Local: Câmara Municipal de Baldim
22 de Junho de 2015, 13h30

	Poder Público			Assinatura
	TITULARES			
1	P. M. de Jaboticatubas	Valéria Souza Lage Carvalho	meioambiente@jaboticatubas.mg.gov.br (31) 3683 1233	
2	P. M. de Santana do Riacho	Diego Cirino Teixeira	diegocteixeira@hotmail.com (31) 3718 6104/ (31) 8864 0419	
3	P. M. de Santana de Pirapama	Poliana Aparecida Valgas de Carvalho	pollivalgas@yahoo.com.br (31) 3717 1370/ (31) 9672 6002	
4	P. M. de Presidente Juscelino	Kátia Liliane Rosa	katialilianerosa@ymail.com (38) 3724 1239/ (31) 9907 2004	
	SUPLENTES			
1	ICMBIO	José Geraldo Araújo	jose-geraldo.araujo@icmbio.gov.br (31)37187469	
2	E. E. Dona Francisca Josina	Maria Stela Ferreira dos Santos	nharita@yahoo.com.br (31) 3718 7197/ (31) 9138 6452	
3	IEF	Sílvio de Castro Fonseca	silvio.fonseca@meioambiente.mg.gov.br (31)21060750	
4	P. M. de Baldim	Cláudia de Castro Rosa	claudiambiente@yahoo.com.br (31) 8350 4190	

Subcomitê da Bacia Hidrográfica do Rio Cipó

18° Reunião Ordinária do Subcomitê da Bacia Hidrográfica do Rio Cipó

Data: 22 de Junho de 2015

Local: Câmara Municipal de Baldim/ Minas Gerais

Lista de presença – Convidados(as)

	NOME	ENTIDADE	TEL/FAX/CEL	E-MAIL (letra de forma)
1			34559000	DIVIDORGANIZACOES@gmail.com
2	Osvaldo Dionisio	Vereador	99.4052.18	
3	SAULO MARCOS	PREF. SANTANACHO	93720200	SAULOMCA@HOTMAIL.COM
4	Jean marcel	CBH Velhas	08733203	marcel.jean@hotmail.com
5	FERNANDA OLIVEIRA	E.M. CBH Rio das Velhas	32228350	FERNANDA.DIAS@CBHVELHAS.ORG.BR
6				
7				
8				
9				
10				
11				
12				
13				
14				
15				
16				

SCBH RIO CURIMATAÍ

SUBCOMITÊ DA BACIA HIDROGRÁFICA DO RIO CURIMATAÍ
(Vinculado ao CBH Rio das Velhas)

Ofício n. 004/2015/SCBH Rio Curimataí

Augusto de Lima, 21 de maio de 2015.

Ref. 6ª Reunião Ordinária do Subcomitê Rio Curimataí

Prezado (a) Senhor (a),

Em continuidade com as atividades do Subcomitê da Bacia Hidrográfica do Rio Curimataí para o ano de 2015, gostaríamos de convidá-lo para a 6ª reunião ordinária, que se realizará:

Dia: 29 (sexta-feira) de maio de 2015;
Horário: às 9h00min
Local: Câmara Municipal Augusto de Lima;
Endereço: Avenida Coronel Pedro Pedra, Nº 121, Centro;
Município de Augusto de Lima.

Pauta:
Recepção dos Conselheiros e Convidados.

Aprovação da ata 5ª reunião realizada 27/03/2015. (anexo/sugiro leitura previa)

1.0- Informes gerais: Palavra aberta.

1.1. Semana do Rio das Velhas**: Encontro de subcomitês/Festivelhas**

1.2. "Projeto Barraginhas". Encaminhamento ao Presidente do CBH Rio das Velhas.

1.3. Parcerias entre os subcomitês rio Curimataí e Guaicuí, pesquisa e levantamentos potencialidade hídrica da Serra do Cabral – parceria com universidade de Montes Claros - **UNIMONTES**

2.0- Palestra e Construção de barraginhas – Luciano Cordoval de Barros (EMBRAPA)

3.0 - Encaminhamentos e encerramento.

Quaisquer informações complementares e a confirmação de sua presença ou representante poderão ser feitas através dos telefones (31) 3222-8350 ou por meio do endereço eletrônico: gisele.fernandes@cbhvelhas.org.br, derza.nogueira@cbhvelhas.org.br.

Certa de contarmos com a sua inestimável participação, subscrevo-me.

Atenciosamente,

Joemilson de Castro Monte Alto
Coordenador do SCBH Curimataí

Subcomitê da Bacia Hidrográfica do Rio Curimataí

CBH Rio das Velhas

REGISTRO DE REUNIÃO

Objeto:	Reunião Ordinária do SCBH CURIMATAI- Maio 2015

Reunião n°	006	Próxima reunião:	007
Data:	29/05/2015	Data:	26/06/2015
Horário:	9h00min	Horário	9h00min
Local:	Município de Joaquim Felício	Local:	Município de Buenópolis

Entidades presentes:

Nomes:	Representação:	Entidade:
Hermes Carneiro Santana	Titular	Assoc. Produtores Aug de Lima
Joemilson de Castro	Titular	Pref. Buenópolis
Hugo Cesar Soares Guimarães	Suplente	Parque Estadual Serra do Cabral - IEF
Adailton Borges Leal	Suplente	CDCBR
Paulo Caetano Pereira	Titular	APR Augusto de Lima
Franz Wesbleys Martins	Suplente	Câmara Municipal de Augusto de Lima
José de Almeida Gomes	Convidado (a)	FAPED
Diego Assis Mingote	Convidado (a)	FAPED
Lucineide Maria de Jesus	Convidado (a)	Cafundó
Marcela Sampaio	Convidado (a)	EMATER
João Pereira da Silva Neto	Convidado (a)	Associação Comunitária Milho Verde
Adailton Borges Leal	Convidado (a)	CDCBR
Luís Carneiro de Santana	Convidado (a)	Morador
Francisco Lana	Convidado (a)	Morador
Josemir Dias	Convidado (a)	Vallourec
Marilene José da Costa	Convidado (a)	Associação Comunitária Milho Verde
João Carlos B. Borges	Convidado (a)	Prefeitura Augusto de Lima (Prefeito)
Rudison W. Nascimento	Convidado (a)	S.M.S
Giorgio Frederico de Mattos	Convidado (a)	Prefeitura Augusto de Lima
Sidney Alves da Silva	Convidado (a)	A.M.P
Maria da Paixão Coelho	Convidado (a)	Moradora
João Anésio Silveira	Convidado (a)	Morador
Luciano Cordoval	Convidado (a)	EMBRAPA
Antônio Augusto	Convidado (a)	Vereador Augusto de Lima
Derza Nogueira	Convidado (a)	CBH Rio das Velhas-Equi. Mob
Gisele Sales	Convidado (a)	CBH Rio das Velhas-Equi. Mob

Entidades ausentes:

Nomes:	Representação:	Entidade:
Jarbas Jorge de Alcântara	Titular	Parque Estadual Serra do Cabral
Bruno Guiscem	Suplente	Dep. de Cult de Turismo
Arnaldo Alves da Silva Filho	Titular	Prefeitura Augusto de Lima
Hugo Lana Filho	Titular	Pref. Joaquim Felício
Guilherme Cachoeira p/Juarez A. Gramado.	Suplente	Prefeitura Joaquim Felício
João Sebastião Gomes	Titular	CDCVTC
Doramar Lopes Viana	Titular	Assoc. Comum Matarazo
Elpídio Fernandes Silva	Suplente	CDCCNSCCB
Gerson Pereira	Titular	Assoc. Produtores Rurais
Cleiton Antonio Fernandes Viveiros	Titular	Assoc. Desenv. Salobro

Renata Luciana Santana	Titular	PACE
Euzana Cristina de Moura	Suplente	PACE
Daniela Viveiros	Suplente	Conselho de desenvolvimento comunitário
Edmundo de Menezes Machado	Titular	Produtor Rural – Fazenda Cercado do Buriti
Katia Cristina de Souza	Titular	STRBFEAL
Wilson Antônio Lisboa	Suplente	Copasa
Vilma Pereira Fagundes	Suplente	Assoc. Artesões Mãos de Ouro
Rosa Lucia Magalhães de Souza	Suplente	Cons. Comunitário do Brejo da Aldeia.

Pauta:	Aprovação da ata 5ª reunião realizada 27/03/2015. (anexo/sugiro leitura previa) **1.0**- Informes gerais: Palavra aberta. **1.1.** Semana do Rio das Velhas**: Encontro de subcomitês/Festivelhas** **1.2.** "Projeto Barraginhas". Encaminhamento ao Presidente do CBH Rio das Velhas. **1.3**. Parcerias entre os subcomitês rio Curimataí e Guaicuí, pesquisa e levantamentos potencialidade hídrica da Serra do Cabral – parceria com universidade de Montes Claros - **UNIMONTES** **2.0- Palestra e Construção de barraginhas** – Luciano Cordoval de Barros (EMBRAPA) **3.0** - Encaminhamentos e encerramento.

Gravação	**Assunto Discutido**	**Encaminhamento**	**Responsável**
Aprovação da Ata reunião realizada em 27/03/2015:			
00:01:14 00:04:29	O Sr. Joemilson de Castro inicia a reunião com a aprovação da ata sem nenhuma alteração, a Sra. Derza Nogueira informa que o encaminhamento que foi repassado na reunião (Visita à ETE Santa Barbara). Viabilização da mesma para os próximos meses.	X	X
1.0- Informes gerais: Palavra aberta. 1.1. Semana do Rio das Velhas: Encontro de subcomitês/Festivelhas 1.2. "Projeto Barraginhas". Encaminhamento ao Presidente do CBH Rio das Velhas. 1.3. Parcerias entre os subcomitês rio Curimataí e Guaicuí, pesquisa e levantamentos potencialidade hídrica da Serra do Cabral – parceria com universidade de Montes Claros UNIMONTES			
00:04:31 00:19:45	O Sr. Joemilson de Castro repassa a palavra para os presentes permitindo questionamentos e informes pertinentes sobre a temática proposta na reunião. Inicia-se um debate entre os presentes sobre a proposta de barraginhas e sua aplicabilidade. O Sr. Hermes Carneiro esclarece a principal perspectiva das barraginhas, que é o abastecimento dos lençóis freáticos e um auxilio na redução do escoamento das águas de chuva e enxurradas, que geram transtornos como voçorocas. Esclarece também como será feito a construção, manutenção e aplicação das barraginhas junto aos produtores dos municípios participantes do projeto hidroambiental. O Sr. Joemilson de Castro retoma os informes e aborda a Semana do Rio das Velhas – Encontro de Subcomitês/Festivelhas, o mesmo solicita a Sra. Derza Nogueira que dê maiores informações acerca do evento. A Sra. Derza Nogueira aborda o histórico do encontro de subcomitês e a proposta de troca de experiências entre o baixo, médio e alto Velhas, socializando as conquistas e dificuldades de cada um dos 17 subcomitês da bacia e informa que o evento se dará entre os dias 02 a 04 de julho de 2015, no município de Itabirito – MG. O Sr. João Carlos, prefeito do município de Augusto de Lima agradece a presença de todos e ressalta a importância da parceria entre EMATER, CBH Velhas, Prefeituras e Embrapa, visando auxilio para conservação do recurso hídrico nos municípios do Subcomitê Rio Curimataí. O Sr. Joemilson de Castro informa ao Sr. Luciano Cordoval a relação de produtores cadastrados para a construção de barraginhas nos municípios de Buenopolis, Augusto de Lima e Joaquim Felício, que totalizam cerca de 500 produtores. O oficio que viabiliza a contratação do técnico que realizará o levantamento das áreas especificas de aplicação do projeto contendo os cadastros, foi entregue ao presidente do CBH Rio das Velhas, Prof. Marcus Polignano, em reunião com a equipe de mobilização porque foi inviabilizado a entrega em reunião ordinária do comitê por ser pauta única para aprovação do Plano Diretor. Abordando o próximo ponto de pauta, o Sr. Joemilson de Castro informa acerca da parceria entre os subcomitês rio Curimataí e Guaicuí, pesquisa e levantamentos potencialidade hídrica da Serra do Cabral. A Sra. Derza Nogueira especifica a parceria e a importância da interação entre os subcomitês e informa que a proposta do estudo só vem agregar mais informações aos conselheiros dos subcomitês sobre as UTEs de atuação, viabilizando a hipótese do potencial hídrico da Serra do Cabral. Está sendo viabilizada apresentação da Vallourec, gestão ambiental do empreendimento na próxima reunião ordinária do SCBH do rio Curimataí existente na Serra e uma apresentação do Parque Estadual Serra do Cabral expondo o Plano de Manejo do local, com proposta para ocorrer em junho esta reunião no Auditório do Parque.	X	X

2.0- Palestra e Construção de barraginhas – Luciano Cordoval de Barros (EMBRAPA)			
00:21:00 01:28:50	O Sr. Luciano Cordoval inicia a fala orientando aos presentes como será a sua apresentação. Introduz o tema de maneira clara e objetiva abordando os seguintes tópicos: » Descrição da Tecnologia Social Barraginhas » Fases de Mobilização (TT) » Resultados » Descrição da Tecnologia Social Lago de Múltiplo Uso » Integração das duas Tecnologias Sociais Contextualizando a apresentação o Sr. Luciano Cordoval especifica como as ações antrópicas causadas pela lixiviação e processos erosivos causados e naturais auxiliam para a degradação do solo e interfere diretamente no fluxo de absorção de água pelos lençóis freáticos. Aborda o histórico do projeto de construção das barraginhas e expõe de maneira sucinta como ocorre a construção e o rendimento esperado que é de 6 barraginhas/dia. Após a construção ocorre o ciclo de repetidas cargas ao lençol freático e infiltrações durante o período chuvoso. Para a construção das barraginhas ocorre a mobilização dos produtores rurais contemplados com o projeto, sendo dividido em 4 fases: • Fase A: Primeiro Contato com os produtores, com lista de presença e entendimento dos presentes do que é o projeto. • Fase B: Visita a uma área comtemplada pelo projeto para apreciação e entendimento do que é feito. • Fase C: Treinamento – ensina-se aos presentes na oficina como realizar a construção de uma barraginha. • Fase D: Visita a área após a oficina. Após a mobilização ocorrem as parcerias que podem ocorrer pelas reportagens, palestras, por vias acadêmicas e internet. Os resultados esperados são: • Surgimento de Olhos de Água • Franjas Úmidas abaixo da barraginhas • Aproveitamento de Várzea Úmida • Viabilização de plantio nas franjas úmidas • Viabilização da integração das tecnologias sociais: Barraginhas, Cisterna, Lago Lonado e Mini Lago. Posteriormente a apresentação dos resultados o Sr. Luciano Cordoval explica o passo a passo de montagem do kit irriga horta, que é viabilizado após o abastecimento do lençol freático. Após a apresentação o mesmo esclarece que após esta apresentação os conselheiros presentes estão aptos a orientar novos aprendizes sobre a construção de barraginhas e os seus benefícios, o que torna uma multiplicação do conhecimento. O Sr. Luciano Cordoval informa que a Embrapa em parceria com a Petrobras viabiliza a construção de 100 lagos, porém destes, 50 já estão comprometidos, sendo possível a viabilização da parceria com os produtores interessados de 50 outros lagos, caso haja interesse. Posteriormente o Sr. Luciano Cordoval solicita uma foto com a Sra. Derza Nogueira, Hermes Carneiro e Marilene Costa firmando a parceria entre subcomitê rio Curimataí e Embrapa para construção e aplicação do projeto das barraginhas. O Sr. Luciano Cordoval finaliza informando que para haver a parceria e execução da implantação dos lagos pela Embrapa devem-se seguir os quatro passos da mobilização e envio da documentação com ata, lista de presença e fotos dos interessados para aderência do projeto de lagos e hortas junto a Embrapa/ Petrobras. Com o termino da reunião os presentes se encaminharam para a propriedade do Sr. Canuto Rodrigues para demonstração de como ocorre a construção de uma barraginha. Oficina da Construção da Barraginha foi concluída com sucesso com a participação de todos os conselheiros e convidados orientados previamente na reunião.	X	X
3.0. Encaminhamentos e encerramento.			
	• Agendamento Visita Técnica ETE Santa Barbara; • Estruturação do projeto para viabilização da parceria.		
Responsável pelo registro:	Gisele Sales- Equipe de Mobilização do CBH Rio das Velhas.		

Subcomitê da Bacia Hidrográfica do Rio Curimataí

SCBH RIO CURIMATAÍ

(Vinculado ao CBH Rio das Velhas)

Reunião Ordinária SCBH RIO CURIMATAÍ - 29 de maio de 2015. Local: Camara de Municipal - Municipio de Augusto de Lima

CBH Rio das Velhas

ENTIDADE	nº	T/S	INSTITUIÇÃO	REPRESENTANTE	E-MAIL	TELEFONE	ASSINATURA
PODER PÚBLICO	1	Titular	Prefeitura de Joaquim Felício	Hugo Lana Filho	sec.meioambiente@joaquimfelicio.mg.gov.br	38-98674140	
		Suplente	Sec. Educação Joaquim Felício	Juarez Gramacho	Juarez-le@hotmail.com	38-97269180	
	2	Titular	Prefeitura de Buenópolis	Joemilson de castro Monte Alto	jomontealto@gmail.com	38-99571280/37561813	
		Suplente	Departamento de Cultura e Turismo	Bruno Guiscem	guiscem@hotmail.com	38-99873898/37561813	
	3	Titular	Pref. Augusto de Lima	Arnaldo Alves da Silva Filho	arnaldoalves5@bol.com.br	38-99658299	
		Suplente	Câmara Municipal	Franz Wesbleys Martins	franz.martins@bol.com.br	38-99668560	
	4	Titular	Parque Estadual Serra do Cabral IEF	jarbas Jorge de Alcântara	jarbas.alcantara@meioambiente.mg.gov.br	38-99597147/37561301	
		Suplente	Parque Estadual Serra do Cabral. IEF	Hugo César Soares Guimarães	hcsguimaraes@gmail.com	38-99173377	
USUÁRIOS	5	Titular	Produtor Rural – Fazenda do Cercado-Buriti	Edmundo de Menezes Machado	adailtonborgesleal@bol.com.br	31-96083462	
		Suplente	CDCBR	Adailton Borges Leal	adailtonborgesleal@bol.com.br	38-99568042	
	6	Titular	CDCVTC	João Sebastião Gomes		38-98002441	
		Suplente	COPASA	Wilson Antonio Lisboa	wilson.lisboa@copasa.com.br	38-99735801	
	7	Titular	Assoc Comum. Colônia Matarazo	Doramar Lopes Viana	strjfelicio@yahoo.com.br	38-99537527	
		Suplente	APR Augusto de Lima	Paulo Caetano Pereira	comunadasfilhasdegaiatao@yahoo.com.br	38-99140944	
	8	Titular	STRBJFeAL- Sindicato dos Trabalhadores Rurais .	Kátia Cristina de Souza	www.ktyacristina@yahoo.com.br	31-98630891	
		Suplente	CDCCNSCCB	Elpídio Fernandes Silva		38-99787004	

SOCIEDADE CIVIL	9	Titular	Assoc. Com.de Joaquim Fel.	Gerson Pereira	pereira2016@hotmail.com.br ok	38-99306970	
		Suplente	Cons. Comunitária do Brejo da Aldeia	Rosa Lucia Magalhães. de Souza	rlucia2006@hotmail.com ok	38-98197760	
	10	Titular	Assoc. Produtores Rurais de Augusto	Hermes Carneiro Santana	hermescarneirodesantana@yahoo.com.br ok	38-99035846 37581023	Hermes Carneiro Santana
		Suplente	Assoc. Artesões Mãos de Ouro	Vilma Pereira Fagundes	vilmapereira.fagundes@gmail.com	38-99655036	
	11	Titular	Associação Desenvolvimento Salobro	Cleiton Antônio Fernandes Viveiros		38- 98131623	
		Suplente	Conselho de Desenvolvimento Comunitário Salobro	Daniela Viveiros	danny.viveiros@hotmail.com daniela.viveiros@meioambiente.mg.gov.br	38-97375532	
	12	Titular	PACE – Projeto Amigos Construindo a Esperança	Renata Luciana Santana	renatalsantana@yahoo.com.br ok	38-99454840	
		Suplente	PACE - Projeto Amigos Construindo a Esperança	Euzana Cristina de Moura	ok	38-99148605	

Subcomitê da Bacia Hidrográfica do Rio Curimataí

CBH Rio das Velhas

REUNIÃO - SCBH RIO CURIMATAÍ

29 DE MAIO DE 2015 – 9H00MIN

LOCAL: CÂMARA MUNICIPAL – MUNICÍPIO DE AUGUSTO DE LIMA

	NOME	ENTIDADE	TEL/FAX/CEL	E-MAIL (letra de forma)
1	Deriza Costa Nogueira	CBH Rio das Velhas	31.32228350	deriza.nogueira@cbhvelhas.org.br
2	Gemis Carneiro Santos	Ass produtor Rurais		
3	[illegible] Cordoval	EMBRAPA	31-3027 1207	BARRAGINHAS@Hotmail.com
4	José de Almeida Gomes	FAPED.	9689 1959.	[illegible]
5	Diego Assis Mingote	FAPED	93210583	diegomingote@gmail.com
6	Lucineide Mª Jesus.	Cafundó	99559324	
7	Marcela G. Sampaio Barral	EMATER-MG	9935-3176	augusto.lima@emater.mg.gov.br
8	Gisele Fernandes de Sales	CBH Rio das Velhas	31 32228350	gisele.fernandes@cbhvelhas.org.br
9	João Pereira da Silva Neto		03197920813	
10	Adailton Borges Leal	CDCBR	(038) 9956-8042	adailtonborgesleal@bol.com.br
11	João Rio da Silva Neto	Milho Verde	(38) 99671376	
12	Gemis Carneiro Santos			
13	Jeminson Monte Alto	Pref. Buenópolis	(38) 99571280.	
14	Francisco Lima de Freitas		98064606	
15	JOSEMIR DIAS	VALLOUREC	9948-8877	josemir.dias@vallourec.com
16	[illegible]			

Subcomitê da Bacia Hidrográfica do Rio Curimataí

CBH Rio das Velhas

REUNIÃO - SCBH RIO CURIMATAÍ

29 DE MAIO DE 2015 – 9H00MIN

LOCAL: CÂMARA MUNICIPAL – MUNICÍPIO DE AUGUSTO DE LIMA

	NOME	ENTIDADE	TEL/FAX/CEL	E-MAIL (letra de forma)
17	Marilene José da Costa	As. Co. Milho Verde	(38)98621787	
18	JOÃO CARLOS B. BORGES	PREFEITURA.	38.3758.1279	GABINETEALIMA@GMAIL.COM.
19	Rudison W. Nascimento	S.M.S.	(38)9924-3741	rudisonwn@gmail.com
20	GIORGIO FRUEDERICO DE MATTOS	PREFEITURA AUG. LIMA	(38)9803.1632	TURISMOALIMA@GMAIL.COM
21	Sidney Alves Silva	ASS. MARISIA E PRODUTOR	(38)99810735	
22	maria da paixão S Coelho	MORADORA		
23	João Amézio Silveira			
24	Franz Wesbleys Martins	Câmara Municipal	(38) 99668560	franz.martins@bol.com.br
25	Antônio Augusto)	Vereador	(38)98890309	antonioaugusto2013@bol.com.BR
26				
27				
28				
29				
30				
31				
32				

SUBCOMITÊ DA BACIA HIDROGRÁFICA DO RIO CURIMATAÍ
(Vinculado ao CBH Rio das Velhas)

Ofício n. 005/2015/SCBH Rio Curimataí

Buenópolis, 19 de Junho de 2015.

Ref. 7ª Reunião Ordinária do Subcomitê Rio Curimataí

Prezado (a) Senhor (a),

Em continuidade com as atividades do Subcomitê da Bacia Hidrográfica do Rio Curimataí para o ano de 2015, gostaríamos de convidá-lo para a 7ª reunião ordinária, que se realizará **dia 29 (segunda feira) de junho, no município de Buenópolis, Sede Administrativa do Parque Estadual da Serra do Cabral (Casarão) localizada na Alameda Serra do Cabral, N° 720, Horto Florestal, com início às 13:30 horas.**

Pauta:

Recepção dos Conselheiros e Convidados.
Aprovação da ata 6ª reunião realizada 29/05/2015. (anexo, gentileza realizar leitura prévia)

- **13:30h às 14:00h** – Informes gerais: Palavra aberta
- **14:00h às 15:15h** – Apresentação Plano de Manejo Parque Estadual Serra do Cabral – Jarbas Alcântara – Gerente do Parque
- **15:15h às 16:00h** – Apresentação "Gestão Ambiental da Vallourec Empreendimento Serra do Cabral" – Josemir Dias – Engenheiro Ambiental
- **16:00h às 16:30h** – Parcerias entre os subcomitês rio Curimataí e Guaicuí, pesquisa e levantamentos da potencialidade hídrica da Serra do Cabral – parceria com Universidade de Montes Claros – UNIMONTES – Jacqueson Souza – coordenador SCBH Guaicuí
- **16:30h às 17:00h** – Encaminhamentos e encerramento

Quaisquer informações complementares e a confirmação de sua presença ou representante poderão ser feitas através dos telefones (31) 3222-8350 ou por meio do endereço eletrônico: gisele.fernandes@cbhvelhas.org.br, derza.nogueira@cbhvelhas.org.br.

Certa de contarmos com a sua inestimável participação, subscrevo-me.

Atenciosamente,

Joemilson de Castro Monte Alto
Coordenador do SCBH Curimataí

REGISTRO DE REUNIÃO

Objeto:	Reunião Ordinária do SCBH CURIMATAI- Junho 2015

Reunião n°	007	Próxima reunião:	008
Data:	29/06/2015	Data:	31/07/2015
Horário:	13h30min	Horário	9h00min
Local:	Município de Buenópolis	Local:	Município Joaquim felicio

Entidades presentes:

Nomes:	Representação:	Entidade:
Hermes Carneiro Santana	Titular	Assoc. Produtores Augusto de Lima
Hugo Lana Filho	Titular	Prefeitura Município Joaquim Felício
Guilherme Cachoeira	Suplente	Sec. Educação Joaquim Felício
Joemilson de Castro	Titular	Prefeitura Município de. Buenópolis
Adailton Borges Leal	Suplente	CDCBR
Jarbas Jorge de Alcântara	Titular	Parque Estadual Serra do Cabral
Paulo Caetano Pereira	Titular	APR Município de Augusto de Lima
João Sebastião Gomes	Titular	CDCVTC
Katia Cristina de Souza	Titular	STRBFEAL
Elpídio Fernandes Silva	Suplente	CDCCNSCCB
Daniela Viveiros	Suplente	Conselho de desenvolvimento comunitário
Élio Domingos Neto	Convidado (a)	CBH Rio das Velhas-Eq. Mob
Derza Nogueira	Convidado (a)	CBH Rio das Velhas-Eq. Mob
Josemir Dias	Convidado (a)	Vallourec
Thales M. P. Neto	Convidado (a)	Pref. Meio Ambiente Município de Buenópolis
Adailton Borges Leal	Convidado (a)	CDC BR
Laudemar Moura	Convidado (a)	Morador
Luiz Antônio de Moraes	Convidado (a)	Morador

Entidades ausentes:

Nomes:	Representação:	Entidade:
Hugo Cesar Soares Guimarães	Suplente	Parque Estadual Serra do Cabral - IEF
Bruno Guiscem	Suplente	Dep. de Cult de Turismo
Arnaldo Alves da Silva Filho	Titular	Prefeitura Augusto de Lima
Franz Wesbleys Martins	Suplente	Câmara Municipal de Augusto de Lima
Edmundo de Menezes Machado	Titular	Produtor Rural – Fazenda Cercado do Buriti
Wilson Antônio Lisboa	Suplente	Copasa
Doramar Lopes Viana	Titular	Assoc. Comum Matarazo
Rosa Lucia Magalhães de Souza	Suplente	Cons. Comunitário do Brejo da Aldeia.
Gerson Pereira	Titular	Assoc. Produtores Rurais
Cleiton Antônio Fernandes Viveiros	Titular	Assoc. Desenv. Salobro
Renata Luciana Santana	Titular	PACE
Euzana Cristina de Moura	Suplente	PACE
Vilma Pereira Fagundes	Suplente	Assoc. Artesões Mãos de Ouro

Pauta:	**Aprovação da ata 6ª reunião realizada 29/05/2015. (anexo, gentileza realizar leitura prévia)** **13:30h às 14:00h – Informes gerais: Palavra aberta** **14:00h às 15:15h – Apresentação Plano de Manejo Parque Estadual Serra do Cabral – Jarbas Alcântara – Gerente do Parque estadual serra do cabral** **15:15h às 16:00h – Apresentação "Gestão Ambiental da Vallourec Empreendimento Serra do Cabral" – Josemir Dias – Engenheiro Ambiental** **16:00h às 16:30h – Parcerias entre os subcomitês rio Curimataí e Guaicuí, pesquisa e levantamentos da potencialidade hídrica da Serra do Cabral – parceria com Universidade de Montes Claros – UNIMONTES – Jacqueson Souza – coordenador SCBH Guaicuí** **16:30h às 17:00h – Encaminhamentos e encerramento**		
Gravação	**Assunto Discutido**	**Encaminhamento**	**Responsável**
Aprovação da Ata reunião realizada em 29/05/2015:			
00:02:10 00:13:22	O Sr. Joemilson de Castro inicia a reunião solicitando a leitura da ata. O Sr. Élio Domingos realiza a leitura e a após o término, ocorre algumas ressalvas nos nomes dos conselheiros e no decorrer da ata, a mesma foi aprovada.	X	X
1.0- Informes gerais: Palavra aberta			
00:13:30 00:47:42	O Sr. Joemilson de Castro informa aos conselheiros e convidados presentes que o "Projeto de Implantação de Barraginhas na Bacia Hidrográfica do Rio Curimataí – Um convite à integração da Sociedade Civil, Usuários de Água e Poder Público, criando assim bases de sustentabilidade ambiental com a proteção e revitalização dos recursos hídricos do rio Curimataí" a ser encaminhado ao CBH Rio das Velhas atendendo ao Chamamento de Projetos e a Deliberação Normativa encontra-se em mãos para aprovação do conselho. O Sr. Élio Domingos esclarece como é o critério para aprovação do projeto, especificando que deve constar em ata e a mesma conter a assinatura dos três coordenadores dos três segmentos integrantes do SCBH Rio Curimataí. O Sr. Joemilson de Castro realiza a leitura do Ofício n. 006/2015/SCBH Rio Curimataí que formaliza junto ao Presidente do CBH Rio das Velhas, Marcus Polignano a demanda de Projeto do SCBH Rio Curimataí. A Sra. Derza Nogueira esclarece o motivo da retomada do projeto de barraginhas pelo SCBH Rio Curimataí, abordando a importância da implantação das barraginhas para valoração e recuperação dos recursos hídricos nos municípios integrantes do SCBH Rio Curimataí, deixando bem claro que o território dos municípios beneficiados pelo projeto, serão aqueles que são englobados pela bacia hidrográfica do Rio das Velhas, O recurso da cobrança pelo uso da água só é aplicado na bacia que é gerado. Parte do território do município de Joaquim Felício e Buenópolis e que esta inserida na Bacia Hidrográfica do Jequitaí/Pacui, será beneficiada pelo recurso da cobrança pelo recurso da cobrança pelo uso da água da bacia o qual pertence. Após os demais esclarecimentos o Sr. Joemilson de Castro solicita a votação para aprovação do projeto pelos conselheiros presentes. A demanda foi aprovada por todos os conselheiros presentes, não havendo nenhum voto negativou e/ou abstenção. O Sr. Hugo Filho informa que o Município de Joaquim Felício recebeu uma autorização de funcionamento da unidade de triagem e compostagem e uma vala para aterro final do lixo, sendo iniciado no dia 13 de julho de 2015 a coleta seletiva porta a porta. O Sr. Hugo Filho solicita a parceria dos conselheiros e convidados para efetividade dos trabalhos propostos nos municípios de Buenópolis, Augusto de Lima. O Sr. Hermes Carneiro informa que município de Augusto de Lima está bastante satisfeito com o suporte da Equipe de Mobilização do CBH Rio das Velhas e do Prefeito João Carlos. E informou a proposta do Sr. Luciano Cordoval após a oficina realizada no mês de maio, para construção de novas barraginhas, kit de irrigação, construção de tanques para criação de peixes. Finalizando a sua fala o Sr. Hermes Carneiro informa que esta sendo viabilizado junto aos municípios de Santo Hipólito e Monjolos a criação do subcomitê na região do Rio Pardo, agregando aos projetos propostos pelo CBH Rio das Velhas.	X	X
2.0- Apresentação Plano de Manejo Parque Estadual Serra do Cabral – Jarbas Alcântara – Gerente do Parque			
00:47:44 01:25:20	O Sr. Jarbas Alcântara apresenta o Plano de Manejo do Parque Serra do Cabral que está aguardando a reunião do Conselho do CTB para aprovação e implantação do plano. Criado pelo Decreto Estadual 44.121 de 20 de Setembro de 2005, com uma área de 22,494.17 hectares, realizado pelo Governo do Estado de MG, SEMAD e IEF/MG. O Sr. Jarbas Alcântara apresenta a localização do Parque expondo em um mapa a sua abrangência nos municípios de Buenopolis e Joaquim Felício, sendo os outros municípios integrantes da área de amortecimento do parque, não fazendo parte dá abrangência do Parque. (Lassance, Várzea da Paula, Francisco Drummond e Augusto de Lima). Na região da Serra do Cabral identificam-se os seguintes ambientes: Vegetação rupestre (35,27%);Cerrados (25,15%);Campos (20,2%); Veredas (0,02%); Ambientes florestais (0,87%). **A flora é composta por:** 221 espécies de plantas identificadas, distribuídas em 155 gêneros e 64 famílias (em apenas 3 ambientes de coleta: Cuba, Lapa Pintada e Tanque). Foram descobertas 4 espécies novas de plantas na Serra do Cabral **A fauna é composta por:** Lista preliminar de aves com 278 espécies: 6 ameaçadas, 18 endêmicas. Foram registradas no Parque 36 espécies de mamíferos: 13 estão incluídas na "Lista das Espécies Ameaçadas de Extinção da Fauna do Estado de Minas Gerais". O patrimônio arqueológico: Os estudos localizaram, até o momento, mais de 70 sítios arqueológicos, inseridos em abrigos e blocos quartzitos. O plano de manejo foi elaborado a partir de variadas metodologias, todas interligadas e complementares entre si. Suas linhas gerais foram traçadas com base na experiência e nos anseios de diversas pessoas que conhecem, trabalham ou fazem uso do PESC. Indicando a direção das ações de gestão, prioridades, formas de monitoramento e avaliação do planejamento, de modo a	X	X

	permitir a adaptação do manejo de acordo com a realidade que se impõe. Para o desenvolvimento do plano de manejo do Parque, foram realizadas análises estratégicas por meio das oficinas de planejamento participativo juntamente com a comunidade. Os participantes levantaram os principais pontos fracos e fortes e as principais ameaças que dificultam o cumprimento dos seus objetivos. **Matriz de priorização - Pontos fracos:** Falta de Regularização Fundiária; Pouca Educação Ambiental formal; Incêndios Florestais; Área de amortecimento muito grande e com pouca regulamentação; Caça predatória. - **Pontos Fortes:** Fortalecimento do setor turístico; Parcerias para programas de Educação Ambiental e Cultural; Parcerias (prefeituras, ONGs, empresas e circuito turístico); Criação de conselho (ativo); Incentivo a pesquisas científicas; Número de atrativos turísticos. **Ameaças**: Falta de indenização dos proprietários da UC; Falta de integração da UC com demais esferas da administração pública; Uso público desordenado; Cultura local. Ex: Uso desordenado do fogo. Pouco envolvimento da comunidade com a UC; - **Oportunidades**: Incremento do turismo na região; Implantação da disciplina de Educação Ambiental nas escolas; Maiores cuidados com o Patrimônio Histórico e Cultural; Divulgação do potencial turístico, social e cultural de Buenópolis, Joaquim Felício e região. - **Missão**: Conservar a geobiodiversidade, os recursos hídricos, a beleza cênica e o patrimônio arqueológico da Serra do Cabral, promovendo-se a manutenção dos valores histórico-culturais e a qualidade de vida das gerações atuais e futuras, por meio da educação ambiental, do turismo e da pesquisa. - **Visão**: Alcançar a excelência em gestão de unidades de conservação e o reconhecimento e valorização do Parque pelas comunidades locais, por meio da estruturação, da educação ambiental e do ecoturismo. - **Valores:** Ética, Dedicação, Iniciativa, Valorização da Vida, Compromisso com a Missão, Gestão Compartilhada. - **Objetivos Estratégicos:** Foram identificados 20 objetivos estratégicos para o PESC: 4 na perspectiva socioambiental,4 na perspectiva do usuário, 5 dos processos internos, 2 na perspectiva financeira, 5 na perspectiva do aprendizado e inovação. Os objetivos só poderão ser alcançados se existir uma boa gestão financeira, uma otimização dos recursos existentes e a captação de novos recursos. - **Potenciais Parcerias:** Levantamento sobre os grupos, formais ou informais, que atuam ou podem atuar na gestão do PESC. Foram identificadas várias instituições envolvidas. - **Zoneamento:** Com base no Roteiro Metodológico de Planejamento (IBAMA, 2002) o zoneamento ambiental do PESC foi dividido em duas categorias: Critérios indicativos de valores para a conservação. Representatividade, riqueza e diversidade de espécies, fragilidade ambiental (presença de áreas de transição entre ambientes), suscetibilidade ambiental (usos conflitantes), presença de sítios arqueológicos. Critérios indicativos de valores para a vocação de uso. Relevo, grau de conservação da vegetação, potencial para visitação, potencial para educação e conscientização ambiental, presença de infraestrutura existente ou prevista para implantação e a existência de uso conflitante. Para a estruturação da proposta de zoneamento ambiental do PESC foram realizadas Oficinas de Planejamento Participativo, diagnósticos temáticos da UC, além da participação dos pesquisadores que indicaram sugestões de acordo com a ótica de cada especialista. Para atender aos objetivos gerais e específicos de manejo do PESC foram definidas 09 zonas e suas referidas áreas: Para cada zona estão apresentados os itens: definição, critérios de identificação, descrição aproximada dos seus limites, objetivos e normas gerais de manejo. **Zona de Amortecimento (ZA):** Critérios de identificação Inicialmente fez-se uso dos 3 km referidos na Resolução CONAMA n° 428 de 17 de dezembro de 2010. A partir dessa área, com base nas discussões envolvendo consultores de diferentes áreas temáticas, as dimensões foram alteradas de acordo com os objetivos do PESC. Para essa modificação foi estabelecido um esquema onde as fatores ambientais e sociais foram analisados a fim de compor uma Zona que realmente atinja seus objetivos. Foram tomados como parâmetro auxiliar os limites reconhecíveis em campo, tais como estradas e rios e a não inclusão de áreas já urbanizadas. Programa de Manejo: Em conformidade com os objetivos de manejo definidos para o PESC e ao estabelecido em seu zoneamento, foram definidos os Programas de Manejo os quais compreendem um conjunto de atividades que seguem cronogramas variáveis de acordo com as diferentes necessidades de conhecimento, controle e manejo ambiental. Programas: Proteção e Manejo do Meio Ambiente; Programa de Visitação; Programa de Integração com o Entorno; Programa de Operacionalização; Pesquisa e Monitoramento ecológico; Programa de Qualidade no Serviço Público – PQSP. Subprogramas: Proteção e Manejo dos Recursos Naturais do Parque; Gestão do Patrimônio Arqueológico do PESC e ZA; Recreação e Ecoturismo; Interpretação e Educação Ambiental; Capacidade de Suporte; Relações Públicas; Cooperação Institucional; Regularização Fundiária; Administração e Manutenção; Infraestrutura e Equipamentos; Recursos Humanos; Plano de Negócios; Pesquisa; Monitoramento ecológico. Finalizando sua fala o Sr. Jarbas Alcântara solicita o apoio da comunidade, conselheiros e participantes para um bom funcionamento e manutenção do parque, um trabalho em conjunto visando a conservação do Parque favorecendo a todos. Sendo dadas como exemplo as Sempre Vivas que representam o ganho de renda de muitas famílias, mas que não sendo realizada de maneira correta, danificam os exemplares, podendo ocorrer uma perda significativa no numero de plantas. O Plano de Manejo vem como agregador para auxiliar na conservação da área do parque, sendo benéfico para a comunidade, legalizando a colheita das espécies, desde que seja na forma correta e com controle para não extinguir a espécie da região.		
3.0. Apresentação - "Gestão Ambiental da Vallourec Empreendimento Serra do Cabral" – Josemir Dias – Engenheiro Ambiental			

01:27:00 01:57:20	O Sr. Josemir Dias inicia a apresentação de preservação ambiental na Serra do Cabral, uma Ação Ambiental da VALLOUREC Florestal LTDA, fundada em 1969, sendo em Curvelo sua Sede Administrativa, presente em 19 municípios e 22 fazendas, Na Serra do Cabral presente desde 2008, após adquirir a propriedade da SCAI, em torno de 47.000 hectares. O objetivo principal da Vallourec unidade Florestal é o plantio de florestas de eucalipto para, a partir delas, produzir o carvão vegetal, um dos principais insumos consumidos pela Vallourec Tubos do Brasil S/A para o abastecimento dos altos-fornos no processo de produção de tubos de aço. **Silvicultura**: responsável pelas atividades de produção de mudas, preparo de área e plantio, o setor de Silvicultura se dedica a produção das florestas de eucalipto, em todas as etapas, desde o crescimento até a condução do maciço para o corte. **Colheita**: responsável pelo corte das florestas é o setor que define o melhor sistema de colheita com base na realidade das florestas, visando à segurança dos empregados, à qualidade do produto e ao menor custo operacional. Faz parte desse processo as etapas de corte, arraste, traçamento e transporte da madeira até as plantas de carbonização. **Carbonização**: Após a colheita (corte) a madeira permanece secando por 120 dias para retirada da umidade, depois segue para a planta de carbonização, onde ocorrerá a transformação da madeira em carvão nos fornos FR390. Esse processo dura 15 dias, sendo 04 dias de secagem e carbonização e de 10 a 11 dias para resfriamento. Após esse período o carvão segue para os Altos-Fornos da Usina para produção do ferro-gusa, aço e tubo sem costura. **Localizada nas bacias do rio das Velhas e Jequitaí. Guaicuí:** Córrego das Palmeiras**;** Córrego Santo Antônio**;** Ribeirão São Francisco; Curimataí; Córrego Jatobá; Córrego Morrinhos**;**(Afluentes do Ribeirão da Prata). **Áreas de preservação permanente:** Formada principalmente por veredas, as APP's ocupam cerca de 36% da área total da Empresa na Serra do Cabral; ou seja, 17 mil hectares. Áreas de Reserva Legal: As reservas legais e espontâneas são constituídas principalmente por campos rupestres, bem como por imensas áreas de vegetação nativa e típica da região. Ocupam atualmente uma área de 15 mil ha, equivalente a 32,0% da propriedade. **Monitoramento da Flora:** Serra do Cabral: 61 Espécies**;** Bocaiuva: 138 Espécies**;** João Pinheiro: 95 Espécies**;** Curvelo: 64 Espécies. **Monitoramento de Fauna: Aves:** Serra do Cabral: 199 Espécies; Bocaiuva: 280 Espécies**;** João Pinheiro: 305 Espécies**;** Curvelo: 256 Espécies. **Mamíferos:** Serra do Cabral: 38 Espécies**;** Bocaiuva: 43 Espécies**;** João Pinheiro: 58 Espécies**;** Curvelo: 37 Espécies. **Herpetofauna:** Serra do Cabral: 44 Espécies**;** Bocaiuva: 26 Espécies**;** João Pinheiro: 62 Espécies**;** Curvelo: 30 Espécies. **O controle de agentes prejudiciais biológicos de pragas:** A empresa possui sistema de monitoramento dos insetos considerados pragas potenciais, permitindo a decisão sobre a forma e intensidade do controle a ser aplicado, reduzindo a aplicação desnecessária de defensivos. **Regularização dos usos – Outorgas** - Atualmente são 19 processos de outorga de uso da água em análise na SUPRAM. Sendo que 13 são na bacia do Velhas e 06 na bacia do rio Jequitaí. **Monitoramento da Qualidade da Água:** Atualmente possui 07 pontos de monitoramento da qualidade da água em cursos d'água da Serra Sul. - Periodicidade: Semestral. Gestão de Resíduos Sólidos; Efluentes Sanitários; Prevenção e Combate a Incêndios Florestais; Manutenção e Recuperação de Estradas; Recuperação de Áreas Antropizadas - Mais de 2.000 ha serão transformados em áreas de preservação. **Projeto de Desenvolvimento Humano – PDH** Objetivo Geral - Proporcionar de forma complementar o desenvolvimento socioeconômico de municípios em que a Empresa esta inserida. **Específicos:** Capacitação e qualificação profissional. Possibilitar maiores chances de inserção da população dos municípios objeto do projeto no mercado de trabalho em geral. Proporcionar o desenvolvimento humano da população dos respectivos municípios e comunidades envolvidas no projeto. **Público Alvo**: População urbana e rural, de ambos os sexos e acima dos 18 anos. O Sr. Josemir Dias finaliza a sua fala solicitando um apoio para o projeto devido aos impasses existentes nas áreas de APP, para preservação e conservação da Serra do Cabral.	X	X
4.0 Parcerias entre os subcomitês rio Curimataí e Guaicuí, pesquisa e levantamentos da potencialidade hídrica da Serra do Cabral – parceria com Universidade de Montes Claros – UNIMONTES – Jacqueson Souza – coordenador SCBH Guaicuí			
01:57:28 02:08:58	O Sr. Élio Domingo aborda a temática sobre a parceria entre os subcomitês Curimataí e Guaicuí, pesquisa e levantamento da potencialidade hídrica na Serra do Cabral, parceria com a Universidade de Montes Claros – UNIMONTES, expondo no mapa a localização dos municípios envolvidos juntamente com a Serra do Cabral, sendo a Serra um divisor de águas sendo afluentes do Rio das Velhas. O Sr. Jacqueson coordenador do SCBH Guaicuí viabilizou a proposta de elaborar um Documentário Sobre as Águas da Serra do Cabral, realizando um levantamento das áreas da Serra do Cabral que abastecem o Rio das Velhas, visando o conhecimento acerca da Serra do Cabral para os produtores rurais e demais moradores dos municípios integrantes dos dois subcomitês. O desenvolvimento do levantamento seria realizado pro uma professora da UNIMONTES que trabalha juntamente com o projeto Vereda Viva e os subcomitês e prefeituras entrariam com a mobilização. O Sr. Élio Domingos agrega o discurso da parceria informando que existe uma resolução na constituição de 1988 que trata a Serra como uma Unidade de Conservação, mudando a proposta de Documentário para um Seminário entre os dois subcomitês, comunidades rurais órgãos gestores, IGAM e demais interessados.	X	X
5.0. Encaminhamentos e encerramento.			
	• Agendamento Seminário Parceria SCBH Curimataí e SCBH Guaicuí na segunda semana de agosto de 2015.		
Responsável pelo registro:	**Gisele Sales- Equipe de Mobilização do CBH Rio das Velhas.**		

Coordenador Poder Público
Joemilson de Castro Monte Alto

Coordenador Usuários
Kátia Cristina de Souza

Coordenador Sociedade Civil
Hermes Carneiro Santana

Subcomitê da Bacia Hidrográfica do Rio Curimataí

SCBH RIO CURIMATAÍ

(Vinculado ao CBH Rio das Velhas)

Reunião Ordinária SCBH RIO CURIMATAÍ - 29 de junho de 2015. Local: Sede Administrativa Parque Estadual Serra do Cabral

CBH Rio das Velhas

ENTIDADE	nº	T/S	INSTITUIÇÃO	REPRESENTANTE	E-MAIL	TELEFONE	ASSINATURA
PODER PÚBLICO	1	Titular	Prefeitura de Joaquim Felício	Hugo Lana Filho	sec.meioambiente@joaquimfelicio.mg.gov.br	38-98674140	
		Suplente	Sec. Educação Joaquim Felício	Guilherme Cachoeira	guilhermecachoeira @hotmail.com	38-99032999 ~~38-97269180~~	
	2	Titular	Prefeitura de Buenópolis	Joemilson de castro Monte Alto	jomontealto@gmail.com	38-99571280/37561813	
		Suplente	Departamento de Cultura e Turismo	Bruno Guiscem	guiscem@hotmail.com	38-99873898/37561813	
	3	Titular	Pref. Augusto de Lima	Arnaldo Alves da Silva Filho	arnaldoalves5@bol.com.br	38-99658299	
		Suplente	Câmara Municipal	Franz Wesbleys Martins	franz.martins@bol.com.br	38-99668560	
	4	Titular	Parque Estadual Serra do Cabral IEF	jarbas Jorge de Alcântara	jarbas.alcantara@meioambiente.mg.gov.br	38-99597147/37561301	
		Suplente	Parque Estadual Serra do Cabral. IEF	Hugo César Soares Guimarães	hcsguimaraes@gmail.com	38-99173377	
USUÁRIOS	5	Titular	Produtor Rural – Fazenda do Cercado-Buriti	Edmundo de Menezes Machado	adailtonborgesleal@bol.com.br	31-96083462	
		Suplente	CDCBR	Adailton Borges Leal	adailtonborgesleal@bol.com.br	38-99568042	
	6	Titular	CDCVTC	João Sebastião Gomes		38-98002441	
		Suplente	COPASA	Wilson Antonio Lisboa	wilson.lisboa@copasa.com.br	38-99735801	
	7	Titular	Assoc Comum. Colônia Matarazo	Doramar Lopes Viana	strifelicio@yahoo.com.br	38-99537527	
		Suplente	APR Augusto de Lima	Paulo Caetano Pereira	comunadasfilhasdegaiatao@yahoo.com.br	38-99140944	
	8	Titular	STRBJFeAL- Sindicato dos Trabalhadores Rurais .	Kátia Cristina de Souza	www.ktyacristina@yahoo.com.br	31-98630891	
		Suplente	CDCCNSCCB	Elpídio Fernandes Silva		38-99787004	

SOCIEDADE CIVIL	9	Titular	Assoc. Com.de Joaquim Fel.	Gerson Pereira	pereira2016@hotmail.com.br	38-99306970	
		Suplente	Cons. Comunitária do Brejo da Aldeia	Rosa Lucia Magalhães. de Souza	rlucia2006@hotmail.com	38-98197760	
	10	Titular	Assoc. Produtores Rurais de Augusto	Hermes Carneiro Santana	hermescarneirodesantana@yahoo.com.br	38-99035846 37581023	Hermes Carneiro Santana
		Suplente	Assoc. Artesões Mãos de Ouro	Vilma Pereira Fagundes		38-99655036	
	11	Titular	Associação Desenvolvimento Salobro	Cleiton Antônio Fernandes Viveiros		38- 98131623	
		Suplente	Conselho de Desenvolvimento Comunitário Salobro	Daniela Viveiros	danny.viveiros@hotmail.com daniela.viveiros@meioambiente.mg.gov.br	38-97375532	Daniela Viveiros
	12	Titular	PACE – Projeto Amigos Construindo a Esperança	Renata Luciana Santana	renatalsantana@yahoo.com.br	38-99454840	
		Suplente	PACE - Projeto Amigos Construindo a Esperança	Euzana Cristina de Moura		38-99148605	

Subcomitê da Bacia Hidrográfica do Rio Curimataí

CBH Rio das Velhas

REUNIÃO - SCBH RIO CURIMATAÍ

29 DE JUNHO DE 2015 – 13H30MIN

LOCAL: SEDE ADMINISTRATIVA DO PARQUE ESTADUAL SERRA DO CABRAL

	NOME	ENTIDADE	TEL/FAX/CEL	E-MAIL (letra de forma)
1	Élio Domingos Neto	CBH Rio das Velhas. Mobilização	(31) 3222-8350	elio.domingos@cbhvelhas.org.br
2	Josemir Dias	Vallourec	38 9948 8877	josemir.dias@vallourec.com
3	Deuza Costa Nogueira	CBH. Rio das Velhas	31 3222 8350	deuza.nogueira@cbhvelhas.org.br
4	Thales Mayer P. Neto	Rep. Meio amb. Buê	38 99816268	thalespneto@gmail.com
5	Adailton Borges Leal	CDC BR	(38) 9956-8042	adailtonborgesleal@bol.com.br
6	Landinas J Maura			
7	Luiz Antonio [illegible]			
8				
9				
10				
11				
12				
13				
14				
15				
16				

SCBH RIO ITABIRITO

SUBCOMITÊ DA BACIA HIDROGRÁFICA DO RIO ITABIRITO
(Vinculado ao CBH Rio das Velhas)

Ofício N°03/2015 – SCBH Rio Itabirito

Itabirito, 11 de maio de 2015.

Ref.: Reunião Ordinária do Subcomitê do Rio Itabirito

Prezado(a) Senhor(a),

Em continuidade às atividades desenvolvidas pelo Subcomitê da Bacia Hidrográfica do Rio Itabirito, convidamos para Reunião Ordinária que será realizada no dia **14 de maio de 2015** (quinta-feira), no **Parque Ecológico de Itabirito**, localizado na Avenida Queiroz Júnior n° 1.500 – Bairro Santo Antônio, Itabirito/ Minas Gerais, **com início às 9h.**

Pauta:

1. Discussão e aprovação da ata – reunião realizada em 23/04/2015;
2. Informes:
    - Plenária CBH Rio das Velhas (13/05/2015);
    - Projeto Hidroambiental do SCBH Rio Itabirito;
    - Eleição do Subcomitê Rio Itabirito (Gestão 2015/2017);
3. Semana do Rio das Velhas (02 a 04 de julho);
4. Crise Hídrica na Bacia Hidrográfica do Rio das Velhas (Disponibilidade e Demanda no Alto Rio das Velhas, ações previstas pelo Estado de Minas Gerais);
5. Discussões, encaminhamentos, outros.

Quaisquer informações complementares e a confirmação de sua presença ou representante poderão ser realizadas através do telefone (31) 3222 8350 ou por meio do endereço eletrônico fernanda.oliveira@cbhvelhas.org.br.

Certo de contarmos com a sua inestimável participação, subscrevo-me.

Atenciosamente,

Antônio Marcos Generoso Cotta
Coordenador Geral do SCBH Rio Itabirito

Registro de Reunião – SCBH Rio Itabirito

Objeto:	Reunião Ordinária do SCBH Rio Itabirito		
Reunião N°:	003/2015	Próxima reunião:	004/2015
Data:	14/05/2015	Data:	18/06/2015
Horário:	09h00	Horário	09h00
Local:	Parque Ecológico de Itabirito	Local:	Parque Ecológico de Itabirito

Conselheiros(as)/ Entidades presentes:		
Nomes:	Representação:	Entidade:
Francisco Lana Nascimento	Titular	Associação Comunitária São Judas Tadeu
Ari Barreto Lourenço	Suplente	Casa do Adolescente
Antônio Marcos Generoso Cotta	Titular	Prefeitura Municipal de Itabirito
Nadja Apolinário	Titular	Secretaria de Meio Ambiente de Ouro Preto
Luis Fernando dos Santos Clímaco	Titular	Instituto Estadual de Florestas
Fabíola Pena Forte Nonato	Suplente	Secretaria de Meio Ambiente de Itabirito
Emanuella O. R. e Lima	Titular	VDL Siderurgia
Rodrigo Matta Machado	Titular	ASSITUR
Renato Gomes Batista	Suplente	Vale
Filipe Leão Morgan da Costa	Suplente	Gerdau Açominas
Karine M. Superbi	Suplente	Coca Cola
Gilson de Deus	Convidado	Vale
Cristiane Maria de Lima	Convidada	Coca Cola
Amanda Amorim	Convidada	Equipe de Mobilização do CBH Rio das Velhas
Fernanda Oliveira	Convidada	Equipe de Mobilização do CBH Rio das Velhas
Conselheiros(as)/ Entidades ausentes:		
Nomes:	Representação:	Entidade:
Célio dos Santos	Titular	UAI Itabirito
Raimundo da C. Silvério Augusto	Suplente	Ass. De Moradores de São Gonçalo do Bação
Lauro Guimarães Pereira	Suplente	Rotary Club Itabirito
Silvano Joaquim Santana Marques	Suplente	Vigilância Ambiental em Saúde - Itabirito
Sarah Lopes P. Senem	Suplente	Defesa Civil
Heloísa Critina França Cavallieri Pedrosa	Titular	SAAE Itabirito
Lúcio Cristovão R. Fernandes	Suplente	DELPHI
Conselheiros(as) Ausências Justificadas:		
Nomes:	Representação:	Entidade:
Ronald de Carvalho Guerra	Titular	AQUA

Pauta:	1. Discussão e aprovação da ata – reunião realizada em 23/04/2015; 2. Informes: • Plenária CBH Rio das Velhas (13/05/2015); • Projeto Hidroambiental do SCBH Rio Itabirito; • Eleição do Subcomitê Rio Itabirito (Gestão 2015/2017); 3. Semana do Rio das Velhas (02 a 04 de julho); 4. Crise Hídrica na Bacia Hidrográfica do Rio das Velhas (Disponibilidade e Demanda no Alto Rio das Velhas, ações previstas pelo Estado de Minas Gerais); 5. Discussões, encaminhamentos, outros.

Gravação:	Resumo dos assuntos tratados:	Encaminhamentos	Responsável:
1. Discussão e aprovação da ata – reunião realizada em 23/04/2015;			
00:02:21 – 00:20:48	Documento aprovado com alterações	X	X
2. Informes: Plenária CBH Rio das Velhas (13/05/15); Projeto Hidrombiental do SCBH Rio Itabirito; Eleição do Subcomitê Rio Itabirito (Gestão 2015/2017)			
00:20:48 – 01:35:54	Francisco Lana realiza informe sobre conflito estabelecido entre a empresa Vale e a Comunidade Ribeirão do Eixo. Em abril de 2013, um caminhão que prestava serviço para Vale caiu ao passar pela ponte que liga a BR 040 à estrada do KM 585. No dia seguinte, ao passar pela região, Francisco Lana percebeu que a ponte havia caído e que um caminhão havia sido removido. As marcas na estrada de terra eram as evidências identificadas pela comunidade. Após realizar contato com o poder público de Itabirito, a comunidade descobriu que o caminhão era de responsabilidade da Vale. Reuniões foram realizadas entre comunidade e empresa e em dois meses uma nova ponte foi construída. Na época, a comunidade questionou o projeto executivo apresentado pela empresa. A antiga ponte possuía vão livre e a nova ponte proposta pela Vale possuía duas estacas localizadas no leito do rio. A comunidade alertou a empresa que as enxurradas e os materiais lenhosos transportados pelo curso d'água provocariam a queda da ponte em pouco tempo. De acordo com Francisco Lana, o engenheiro responsável pelo projeto garantiu que isso não aconteceria e a obra foi realizada sem levar em consideração as observações apresentadas pela comunidade. Em 13 de março de 2015, a ponte caiu novamente. A comunidade entrou em contato com a empresa, mas a Vale não assumiu a responsabilidade pela segunda queda da ponte. A Prefeitura Municipal de Itabirito afirmou para a comunidade que não iria construir uma nova ponto por compreender que esta é uma responsabilidade da Vale. Francisco Lana explica que até o momento a comunidade não teve um posicionamento certo da empresa sobre a construção da nova ponte. No dia 22 de maio de 2015 uma reunião será realizada entre a comunidade e a empresa com o objetivo da Vale apresentar: data prevista para construção da ponte, data prevista das obras e data prevista para conclusão da obra. Francisco Lana realiza leitura do abaixo assinado elaborado pela Comunidade e que reivindica a construção de uma nova ponte. Solicita que os Conselheiros do Subcomitê assinem o documento. Gilson de Deus explica que entrou em contato com Wandercy (relações comunidade Vale) e que no dia 22 de maio de 2015 todas as dúvidas serão esclarecidas. Generoso explica também que no dia 19 de maio	Apresentar na próxima reunião do SCBH Rio Itabirito, os resultados das reuniões realizadas nos dias 19 de maio entre Prefeitura e mineradoras e 22 de maio de 2015 entre Vale e Comunidade Ribeirão do Eixo.	Generoso, Francisco Lana e Renato Gomes Batista.

	de 2015 será realizada uma reunião entre a Prefeitura e as mineradoras para discutirem a turbidez do Rio Itabirito. Nesse dia, a queda da ponte também será discutida. Renato Gomes explica que a ponte foi construída levando em consideração a hidrologia local. O rompimento da barragem da Herculano Mineração colaborou com a queda da ponte e isso precisa ser considerado. Francisco Lana afirma que todas as pontes que estão sobre o Ribeirão do Silva são de vão livre. O material lenhoso transportado pelo curso d'água impossibilita colocar estacas em seu leito. Em eventos de chuva o rio sobe até seis metros. Renato Gomes Batista explica que entrará em contato com a empresa e na próxima reunião novas informações serão apresentadas.		
	Luis Clímaco também solicita inclusão de pauta nos informes. Explica que existe uma proposta já promulgada de desafetação de algumas áreas da Estação Ecológica de Arêdes. O principal objetivo é disponibilizar novas áreas para a mineração. Na última reunião, realizada pelo Conselho de Unidades de Conservação (Moeda e Arêdes), foi elaborado uma manifesto solicitando a manutenção dessas áreas. Luis Clímaco solicita que o SCBH Rio Itabirito assine esse manifesto. O manifesto será encaminhado para a ALMG, Estado de Minas Gerais e Ministério Público. Após questionarem alguns pontos do conteúdo, Luís Clímaco apresentará uma nova versão do manifesto na próxima reunião do SCBH Rio Itabirito.	Encaminhar manifesto atualizado para os Conselheiros do SBH Rio Itabirito e apresentar na próxima reunião maiores informações sobre a proposta de desafetação.	Luis Clímaco
	Fernanda Oliveira informa que foi realizada no dia 13 de maio de 2015, às 13h30 em Belo Horizonte, a 84° Reunião Plenária do CBH Rio das Velhas. Dentre os pontos de pauta apresentados, estavam a criação do SCBH Poderoso Vermelho e a apresentação do ofício N° 097/2015 – chamamento público para apresentação de projetos de demanda espontânea.	Encaminhar por e-mail DN 01/2015 e cópia do Ofício N° 097/2015	Equipe de Mobilização do CBH Rio das Velhas
	Sobre o Projeto Hidroambiental do SCBH Rio Itabirito, Fernanda Oliveira explica que durante a licitação, a empresa MYR entrou com um mandado de segurança contra a AGB Peixe Vivo. A MYR foi desclassificada na homologação e por isso recorreu à justiça para participar da licitação. Uma vez que a MYR foi responsável pela elaboração da primeira etapa do projeto, de acordo com a lei de licitação (Art. 9° da lei 8.666/93), a empresa não poderia participar da segunda etapa. Diante dessa nova situação, o processo encontra-se parado/ arquivado até decisão judicial.	X	X
	Sobre as eleições do SCBH Rio Itabirito (Gestão 2015-2017), o processo eleitoral ocorrerá em agosto de 2015. Rodrigo Machado sugere convidar a ADESITA para participar da nova composição.	Mobilizar novas entidades para compor o SCBH Rio Itabrito	Todos os Conselheiros

3. Semana do Rio das Velhas (02 a 04 de julho);			
01:35:54 – 01:50:10	Fernanda Oliveira apresenta a programação da Semana do Rio das Velhas. Nos dias 02 e 03 de julho será realizado o V Encontro de Subcomitês (Balneário Rio das Pedras – Acuruí) e no dia 04 de julho o Festivelhas (Parque Ecológico de Itabirito). Ressalta a importância da participação dos coordenadores nos dois eventos e convida os Conselheiros a participarem do Festivelhas. Os coordenadores são: Ronald Guerra, Heloísa França e Generoso. Mesmo não sendo coordenadores, Rodrigo Machado, Luis Clímaco, Nadja Apolinário, Fabíola Nonato e Emanuella Lima solicitam participar do V Encontro de Subcomitês.	Verificar com o CBH Rio das Velhas a participação dos outros Conselheiros no Encontro	Equipe de Mobilização do CBH Rio das Velhas
4. Crise Hídrica na Bacia Hidrográfica do Rio das Velhas (Disponibilidade e Demanda no Alto Rio das Velhas, ações previstas pelo Estado de Minas Gerais);			
01:50:10 – 02:29:45	A pedido do Coordenador Geral do SCBH Rio Itabirito, a Equipe de Mobilização realiza uma breve apresentação sobre a situação da crise hídrica no Estado de Minas Gerais. As referências apresentadas foram: debates realizados pelos CBH Rio das Velhas e Subcomitês nos últimos anos, apresentação IGAM na 82° Plenária do CBH Rio das Velhas, realizada no dia 11 de fevereiro de 2015, apresentação IGAM e COPASA na primeira reunião extraordinária do Conselho Estadual de Recursos Hídricos (CERH), realizado no dia 12 de fevereiro de 2015, apresentação IGAM realizada na 84° Reunião Ordinária do CBH Rio das Velhas realizada no dia 13 de maio de 2015 e site institucional da COPASA (COPASA Transparente). Ao final, Fernanda Oliveira apresenta as portarias do IGAM n° 13, 14, 15 e 17 de 2015.	X	X
5. Discussões, encaminhamentos e outros			
A pedido do Conselheiro Rodrigo Machado, a empresa Coca Cola apresentará na próxima reunião do SCBH Rio Itabirito a Estância Hidromineral (histórico, situação atual, etc.).			
Responsável pelo registro:	Amanda de Amorim e Fernanda Oliveira – E. M. CBH Rio das Velhas		

SCBH Rio Itabirito

SUBCOMITÊ DAS BACIAS HIDROGRÁFICAS DO RIO ITABIRITO
(Vinculado ao CBH Rio das Velhas)

LISTA DE PRESENÇA - Conselheiros(as)
REUNIÃO ORDINÁRIA - 14 de Maio de 2015
LOCAL: Parque Ecológico de Itabirito, Itabirito-MG

	NOME	ENTIDADE	EMAIL - TELEFONE	RÚBRICA
SOCIEDADE CIVIL				
TITULARES				
1	Ronald de Carvalho Guerra	AQUA - Associação Quadrilátero das Águas	roninhomanuelzao@hotmail.com (31) 8803 2909 (31) 35510929	
2	Célio dos Santos	UAI Itabirito - União Ambientalista de Itabirito	contatocelio@yahoo.com.br	
3	Francisco Lana Nascimento	Associação Comunitária São Judas Tadeu	chicobioufsj@hotmail.com (31) 9712 9602	
SUPLENTES				
1	Rodrigo G. de Almeida Félix	Associação O Adolescer para Vida	rodrigo.gestor@yahoo.com.br (31) 8850 8599 (31) 3563 3495	
2	Raimundo da C. Silvério Augusto	Associação de Moradores de São Gonçalo do Bação	raimundo.augusto@terra.com.br (31) 8893 1533 (31) 3561 1533	
3	Lauro Guimarães Pereira	Rotary Club Itabirito	lauroguimaraes77@gmail.com (31) 9656 6785	

SCBH Rio Itabirito

SUBCOMITÊ DAS BACIAS HIDROGRÁFICAS DO RIO ITABIRITO
(Vinculado ao CBH Rio das Velhas)

LISTA DE PRESENÇA - Conselheiros(as)
REUNIÃO ORDINÁRIA - 14 de Maio de 2015
LOCAL: Parque Ecológico de Itabirito, Itabirito-MG

	NOME	ENTIDADE	EMAIL / TELEFONE	RÚBRICA
PODER PÚBLICO				
TITULARES				
1	Antônio Marcos Generoso Cotta	Prefeitura Municipal de Itabirito	generoso@pmi.mg.gov.br (31) 8785 1398 (31) 3561 4009	
2	Nadja Apolinário	SEMMA - Ouro Preto	nadja.apolinario@ouropreto.mg.gov.br (31) 8390 3154/ 3559 3253	Napolinario.
3	Luis Fernando dos Santos Clímaco	Instituto Estadual de Florestas	luis.climaco@meioambiente.mg.gov.br (31) 8749 9242	
SUPLENTES				
1	Silvano Joaquim Santana Marques	Vigilância Ambiental em Saúde - Itabirito	silvanomarques777@gmail.com (31)85410463 (31)35617433	
2	Sarah Lopes P. Senem	Defesa Civil	sarah.senem@pmi.mg.gov.br (31) 3561 7433	
3	Fabíola Pena Forte Nonato	SEMAM - Itabirito	faecologa@yahoo.com.br (31) 88879621	

SCBH Rio Itabirito

SUBCOMITÊ DAS BACIAS HIDROGRÁFICAS DO RIO ITABIRITO
(Vinculado ao CBH Rio das Velhas)

LISTA DE PRESENÇA - Conselheiros(as)
REUNIÃO ORDINÁRIA - 14 de Maio de 2015
LOCAL: Parque Ecológico de Itabirito, Itabirito-MG

	NOME	ENTIDADE	EMAIL / TELEFONE	RÚBRICA
USUÁRIOS				
TITULARES				
1	Heloísa Cristina França Cavallieri Pedrosa	SAAE Itabirito	socioambiental@saaeita.mg.gov.br (31) 3562 4101/ 8699 2759	
2	Emanuella O. R e Lima	VDL Siderurgia	emanuella.carvao@vdlsiderurgia.com.br (31) 8734 9931	
3	Rodrigo Matta Machado	ASSITUR	mattamac@icb.ufmg.br (31) 9636 1896	
SUPLENTES				
1	Renato Gomes Batista	VALE S.A	renato.gomes.batista@vale.com (31) 9544 7422 (31) 3916 2599	
2	Filipe Leão Morgan da Costa ~~Christopher de Paula Dias Leite~~	GERDAU Açominas	filipe.costa@gerdau.com.br ~~christopher.leite@gerdau.com.br~~ (31) ~~82017468~~ 8373-7158	
3	Lúcio Cristovão R. Fernandes	DELPHI	lucio.r.fernandes@delphi.com (31) 8333 4503	

SCBH Rio Itabirito

REUNIÃO ORDINÁRIA- SCBH RIO ITABIRITO

REUNIÃO ORDINÁRIA -14 DE MAIO DE 2015

LOCAL: PARQUE ECOLÓGICO-ITABIRITO/MG.

	NOME	ENTIDADE	TEL/FAX/CEL	E-MAIL (letra de forma)
1	Gilson de Deus	VALE	(31)88496433	Gilson.Deus@vale.com
2	FERNANDA OLIVEIRA	E.M. CBH Rio das Velhas	(31)32228350	FERNANDA.OLIVEIRA@CBHVELHAS.ORG.BR
3	Cristiane Mª de Lima	Coca-Cola FEMSA	(31) 3469-7691	cristiane.lima@kof.com.mx
4	Karine M. Superbi	Coca-Cola FEMSA	(31) 3469-7553	Karine.superbi@kg.com.mx
5	Amanda de Amorim Alves	E.M. CBH Velhas	31-32228350	amanda.amorim@cbhvelhas.org.br
6				
7				
8				
9				
10				
11				
12				
13				
14				
15				
16				

SUBCOMITÊ DA BACIA HIDROGRÁFICA DO RIO ITABIRITO
(Vinculado ao CBH Rio das Velhas)

Ofício N°04/2015 – SCBH Rio Itabirito

Itabirito, 12 de junho de 2015.

Ref.: Reunião Ordinária do Subcomitê do Rio Itabirito

Prezado(a) Senhor(a),

Em continuidade às atividades desenvolvidas pelo Subcomitê da Bacia Hidrográfica do Rio Itabirito, convidamos para Reunião Ordinária que será realizada no dia **18 de junho de 2015** (quinta-feira), no **Parque Ecológico de Itabirito**, localizado na Avenida Queiroz Júnior n° 1.500 – Bairro Santo Antônio, Itabirito/ Minas Gerais, **com início às 9h.**

Pauta:

1. Discussão e aprovação da ata – reunião realizada em 14/05/2015;
2. Informes:
    - Semana do Rio das Velhas (02 a 04 de julho);
    - Situação da ponte em Ribeirão do Eixo;
3. Apresentação da Estância Hidromineral (Coca Cola);
4. Apresentação e discussão das demandas espontâneas de estudos, projetos e obras, atendendo a Deliberação Normativa N° 01, de 11 de fevereiro de 2015;
5. Situação da Estação Ecológica da Arêdes: Projeto de Lei nº. 3.687/2013;
6. Discussões, encaminhamentos, outros.

Quaisquer informações complementares e a confirmação de sua presença ou representante poderão ser realizadas através do telefone (31) 3222 8350 ou por meio do endereço eletrônico fernanda.oliveira@cbhvelhas.org.br.

Certo de contarmos com a sua inestimável participação, subscrevo-me.

Atenciosamente,

Antônio Marcos Generoso Cotta
Coordenador Geral do SCBH Rio Itabirito

Registro de Reunião – SCBH Rio Itabirito

Objeto:	Reunião Ordinária do SCBH Rio Itabirito		
Reunião N°:	004/2015	Próxima reunião:	005/2015
Data:	18/06/2015	Data:	09/07/2015
Horário:	09h00	Horário	09h00
Local:	Parque Ecológico de Itabirito	Local:	Parque Ecológico de Itabirito

Conselheiros(as)/ Entidades presentes:		
Nomes:	Representação:	Entidade:
Francisco Lana Nascimento	Titular	Associação Comunitária São Judas Tadeu
Ari Barreto Lourenço	Suplente	Casa do Adolescente
Antônio Marcos Generoso Cotta	Titular	Prefeitura Municipal de Itabirito
Nadja Apolinário	Titular	Secretaria de Meio Ambiente de Ouro Preto
Luis Fernando dos Santos Clímaco	Titular	Instituto Estadual de Florestas
Fabíola Pena Forte Nonato	Suplente	Secretaria de Meio Ambiente de Itabirito
Emanuella O. R. e Lima	Titular	VDL Siderurgia
Ronald de Carvalho Guerra	Titular	AQUA
Renato Gomes Batista	Suplente	Vale
Heloísa Critina França Cavallieri Pedrosa	Titular	SAAE Itabirito
Karine M. Superbi	Suplente	Femsa
Célio dos Santos	Titular	UAI Itabirito
José Luiz Esteves dos Santos	Suplente	Defesa Civil
Maria Aparecida Lana	Convidada	Associação Comunitária São Judas Tadeu
Carlos Castilho Filho	Convidado	Instituto Estadual de Florestas
Suely Maria Salomão	Convidada	SAAE Itabirito
Gilberto Souza	Convidado	Femsa
Cristiane Maria Lima	Convidada	Femsa
Wagner Melillo	Convidado	SAAE Itabirito
Amanda Amorim	Convidada	Equipe de Mobilização do CBH Rio das Velhas
Fernanda Oliveira	Convidada	Equipe de Mobilização do CBH Rio das Velhas
Conselheiros(as)/ Entidades ausentes:		
Nomes:	Representação:	Entidade:
Rodrigo Matta Machado	Titular	ASSITUR
Raimundo da C. Silvério Augusto	Suplente	Ass. De Moradores de São Gonçalo do Bação
Lauro Guimarães Pereira	Suplente	Rotary Club Itabirito
Silvano Joaquim Santana Marques	Suplente	Vigilância Ambiental em Saúde - Itabirito
Conselheiros(as) Ausências Justificadas:		
Nomes:	Representação:	Entidade:
Filipe Leão Morgan da Costa	Suplente	Gerdau Açominas

Pauta:	1. Discussão e aprovação da ata – reunião realizada em 14/05/2015; 2. Informes: • Semana do Rio das Velhas (02 a 04 de julho); • Situação da Ponte em Ribeirão do Eixo; 3. Situação da Estação Ecológica da Arêdes: Projeto de Lei nº. 3.687/2013; 4. Apresentação da Estância Hidromineral (Femsa) 5. Apresentação e discussão das demandas espontâneas de estudos, projetos e obras,

	atendendo a Deliberação Normativa N° 01, de 11 de fevereiro de 2015; 6. Discussões, encaminhamentos, outros.		
Gravação:	Resumo dos assuntos tratados:	Encaminhamentos	Responsável:
1. Discussão e aprovação da ata – reunião realizada em 23/04/2015;			
00:00:00 – 00:05:50	Documento aprovado com alterações	X	X
2. Informes:			
00:05:51 – 0:14:10	Semana do Rio das Velhas: Fabíola Nonato explica que o evento será realizado em Itabirito, sendo que nos dias 02 e 03 de julho ocorrerá no Balneário Rio de Pedras, localizado no Distrito de Acuruí, o V Encontro de Subcomitês. Foram convidados para este evento os coordenadores de cada seguimento: sociedade civil, usuários da água e poder público. Associado a este evento, no dia 04 de Julho, ocorrerá o Festivelhas. Realizado no parque ecológico de Itabirito, o evento cultural contará com a realização de oficinas, palestras e diversas atividades envolvendo escolas e as comunidades locais. Fernanda Oliveira reitera as informações sobre o encontro dos Subcomitês explicando que é um evento fechado para os coordenadores, entretanto, pelo fato de Roninho ser coordenador do Subcomitê Nascentes, abre uma vaga para representante do Subcomitê Itabirito, seguindo critérios de participação e presença a equipe de mobilização convida para participar Ari Barreto, representando sociedade civil. Fernanda afirma que devido o evento acontecer no Alto Rio das Velhas está tentando conseguir abrir mais vagas para os seus representantes.		
00:14:11 – 00:48:24	Situação da Ponte em Ribeirão do Eixo: Fransciso Nascimento apresenta o projeto com o cronograma da obra. Francisco afirma que houve uma reunião entre Comunidade, representantes da Prefeitura e Vale, onde ficou acordado o inicio das obras, Francisco faz um alerta sobre a morosidade do processo e teme que a obra não seja concluída dentro do prazo e gostaria de esclarecimentos da Vale através de Renato Batista, que ainda não havia chegado na reunião. Francisco reclama que não foi realizada a retirada do material da antiga ponte. Os entulhos estão desviando o curso normal das águas afentando as margens e causando ravinamentos. Questiona também a falta de resposta da secretaria de obras, que não apresenta nenhum posicionamento sobre o caso. Francisco solicita ajuda do Subcomitê para resolver o impasse. Fernanda Oliveira pergunta se eles não estão cumprindo o cronograma, Francisco responde que não pode afirmar e gostaria de esclarecimentos, além de um melhor diálogo com a empresa, uma vez que, a situação está gerando diversos transtornos para comunidade. Célio dos Santos sugere que a associação deve entrar com uma representação no ministério público, o que é reinterado por Roninho até mesmo como uma porta de diálogo com a Vale. Antônio Generoso explica que esses processos são morosos, que existem prazos para tomada de medidas, e sugere que seria melhor ir direto na Vale antes de entrar com a ação ou fazer paralelamente, Generoso entrou em contato com o gerente regional e marcou uma reunião mais tarde para discutir o problema. Antônio Generoso faz também um informe sobre a situação do trevo de acesso para ITA-320, onde não estão contemplados no EIA de duplicação da BR/040, o mesmo afirma que está marcada uma reunião em Brasilia para negociação. Renato Batista justifica que a		

	empresa contratada não começou as obras em função do processo de mobilização, tendo um pequeno atraso, porém o material será entregue no local dia 22/06 e o cronograma será cumprido.		
3. Situação da Estação Ecológica de Arêdes: Projeto de Lei nº. 3.687/2013;			
00:48:25 – 01:30:44	Luis Fernando solicita a inversão de pauta para que tenha tempo hábil para recolher assinaturas dos conselheiros para o manifesto sobre o projeto de desafetação da Estação Ecológica de Arêdes, o mesmo começa explicando sobre o manifesto que é uma representação do Conselho Consultivo do Monumento Natural Estadual da Serra da Moeda (MNESM) e da Estação Estadual Ecológica de Arêdes (EEEA), sendo contrário ao projeto de Lei nº. 21.555/2014, que altera os limites da área da Estação, expondo sua preocupação quanto as graves consequências desta desafetação, baseado-se em três conflitos: 1. Desafetação de cerca de 200.000 metros quadrados da cabeceira da bacia hidrográfica do Córrego do Bação, que alimenta nascentes que abastecem 80 % da população de Itabirito; 2. Desafetação de áreas contínuas à estrada da Vale, necessárias para utilização das passagens de fauna já construídas, podendo prejudicar este empreendimento; 3. Existência de relevantes sítios arqueológicos relacionados à exploração aurífera iniciada pelos portugueses na Serra da Moeda no último quartel do século XVII, o mesmo afirma que este projeto abre espaço para atividade minerária gerando diversos impactos ambientais. Antônio Generoso explica que o projeto inicial de 2013 foi vetado pelo último Governador, entretanto o veto foi derrubado pela assembleia no final de 2014. Luis Fernando cita que existem outros casos no estado, Antônio Genero indaga qual é a posição da diretoria do IEF, Luis Fernando responde que a antiga diretoria deu um parecer contrário a desafetação, porém a atual ainda não deu um posicionamento claro, uma vez que, a atual diretora não tomou conhecimento sobre a questão. Roninho propõe uma discussão mais ampla, inclusive uma análise de todas as unidades de conservação da Bacia do Rio das Velhas, uma vez que a prática está sendo recorrende, o mesmo cita o caso da Floresta Estadual do Uaimii que sofre com problemas parecidos. Roninho sugere uma Reunião entre os cordenadores dos Subcomitês envolvidos com Secretário de Estado de Meio Ambiente, com a participação do Presidente do CBH Velhas e Prefeitos para discutir sobre a desafetação de UC's, divulgando a questão para que a sociedade participe mais ativamente. Luis Fernando sugere o encaminhemento do manifesto para a prefeitura buscando apoio, Célio dos Santos sugere uma reunião com o Senhor Marcos Paulo do Ministério Publico para expor toda a situação e buscar auxilio jurídico contra este projeto de Lei. Ari Barreto pergunta sobre a situação da recuperação das voçorocas em Arêdes, Luis Fernando afirma que a atual proposta é inviável pois o transito de camihões em área de proteção geraria um grande impacto, Antônio Generoso diz que vair esperar uma resposta oficial do IEF para que desta forma busque os encaminhamentos necessários para a proposta de recuperação e sugere que o IEF apresente alternativas para recuperação da voçoroca.	Reunião entre os cordenadores dos Subcomitês envolvidos com Secretário de Estado de Meio Ambiente, com a participação do Presidente do CBH Velhas e Prefeitos para discutir sobre a desafetação de UC's na Bacia do Rio das Velhas Agendar uma reunião entre os Coordenadores do Subcomitê do Rio Itabirito com o Sr. Marcos Paulo do ministério Público buscando uma ação conjunta contra o projeto de Lei de Desafetação da Estação Ecológica de Arêdes Apresentar o estudo e alternativas para recuperação das Voçorocas em Arêdes	Coordenadores dos Subcomitês e Equipe de mobilizaçao do CBH Velhas Antônio Generoso Luis Fernando

4. Apresentação da Estância Hidromineral (Femsa);			
01:30:45 – 02:01:30	Gilberto Souza faz uma apresentação sobre a empresa Femsa, sendo a maior engarrafadora de coca-cola no mundo, sua visão institucional, suas linhas de atuação, toda estrutura e projetos a nível local, regional e mundial, o mesmo fala um pouco do histórico da estância hidroambiental de Itabirito, explicando que a operação da planta vem desde 1997, pertencendo a outras a outras empresas, entretanto a planta foi desativada em 2009, sendo que Femsa adquiriu os direitos de exploração, porém a planta encontra-se com a operação parada, funcionando alguns equipamentos. Célio dos Santos pergunta sobre a opção de explotação de água subterrânea ao invés de superficial, Gilberto Souza responde que é apenas o usuário, sendo que SAAE tem os esclarecimentos necessários. Fransciso Nascimento indaga sobre a visão de preservação ambiental da empresa, Gilberto responde que a coca-cola tem como prerrogativa mundial a preservação e conservação dos recursos naturais. Karine Superbi sugere uma apresentação em conjunto com o SAAE, trazendo esclarecimentos sobre a disponibilidade dos recursos hídricos.	Apresentaçao e esclarecimentos sobre a disponibilidade dos recursos hídricos para a empresa FEMSA	FEMSA E SAAE ITABIRITO
5. Apresentação e discussão das demandas espontâneas de estudos, projetos e obras, atendendo a Deliberação Normativa N° 01, de 11 de fevereiro de 2015;			
02:01:31 – 02:46:37	Heloísa França faz apresentação de duas demandas de projetos elaborados pelo SAAE Itabirito, dentros das especificações estabelecidas na DN.01, entretanto, antes da apresentação das demandas, a mesma faz uma breve apresentação sobre histórico de projetos de esgotamento sanitário do SAAE, mostra toda a estrutura e volume de tratamento da ETE, além disso, o SAAE tem projeto expansão da mesma, inclusive com estrutura já preparada para o tratamento futuro de 200 litros por segundo. Antônio Generoso enfatiza que Itabirito possui uma das melhores estruturas de tratamento de esgoto, onde atualmente 70% do esgoto é tratado, Heloísa França afirma que a ETE é referencia em tecnologia inclusive sendo objetos de estudos para escolas e faculdades, e enfatiza nas melhorias que vão ocorrer através do seu projeto de expansão. Roninho pergunta se o SAEE possui hoje sustentabilidade financeira para execução dos serviços, Wagner Melillo informa que ainda não possui, entretanto estão fazendo estudos de tarifação para aplicação na cobrança pelo uso da água. Heloísa França apresenta a primeira demanda, o SAAE propõe a elaboração de projetos básico e executivo que são compostos de dois itens, o primeiro é uma avaliação e adequação do projeto existente, para 2ª etapa de ampliação da ETE, o segundo item é a elaboração de projetos para recuperação das redes coletoras e interceptoras danificadas pelas enchentes. Heloísa França apresenta os itens detalhados do projeto e afirma que com o projeto concluído o SAAE tem capacidade de captar recursos no Governo Federal para Execução das obras de ampliação da ETE. Roninho pergunta se o SAAE tem o orçamento destes projetos, o que será encaminhado pelo SAAE. Na	Encaminhar Orçamento que estipulam os	Heloísa França

	segunda demanda Heloísa França apresenta proposta para execução de obras, entretanto, Roninho informa que o recurso atende somente projetos básico e executivo, a mesma ficou de verificar junto a AGB Peixe Vivo e apresentar na próxima reunião. Roninho sugere o encaminhamento da matriz para classificação de demandas de projeto, apresentada no Subcomitê Nascentes para o estabelecimento de critérios de escolha. Fernanda Oliveira sugere que na próxima reunião seja com pauta única, para fechar a discussão das demandas de projetos e que na reunião de agosto seja retomada a discução dos outros assuntos.	projetos de demanda Verificar Junto a AGB Peixe Vivo se os recursos para as demandas de projetos contempla execução de obras. Encaminhar matriz para classificação de demandas de projeto para os conselheiros	Heloísa França Equipe de Mobilização CBH Velhas

5. Discussões, encaminhamentos e outros

- Reunião entre os cordenadores dos Subcomitês envolvidos com Secretário de Estado de Meio Ambiente, com a participação do Presidente do CBH Velhas e Prefeitos para discutir sobre a desafetação de UC's na Bacia do Rio das Velhas
- Agendar uma reunião entre os Coordenadores do Subcomitê do Rio Itabirito com o Sr. Marcos Paulo do ministério Público buscando uma ação conjunta contra o projeto
de Lei de Desafetação da Estação Ecológica de Arêdes
- Apresentar o estudo e alternativas para recuperação das Voçorocas em Arêdes
- Apresentaçao e esclarecimentos sobre a disponibilidade dos recursos hídricos para a empresa FEMSA
- Encaminhar Orçamento que estipulam os projetos de demanda
- Verificar Junto a AGB Peixe Vivo se os recursos para as demandas de projetos contempla execução de obras
- Encaminhar matriz para classificação de demandas de projeto para os conselheiros.
-Próxima Reunião dia 09/07 com informes sobre a situação de Ribeirão do Eixo, Manifesto da Estação Ecológica de Arêdes e com Pauta única para Apresentação e discussão das demandas espontâneas de estudos, projetos e obras, atendendo a Deliberação Normativa N° 01, de 11 de fevereiro de 2015.

Responsável pelo registro:	Jeam Marcel – E. M. CBH Rio das Velhas

SCBH Rio Itabirito

SUBCOMITÊ DAS BACIAS HIDROGRÁFICAS DO RIO ITABIRITO
(Vinculado ao CBH Rio das Velhas)

LISTA DE PRESENÇA - Conselheiros(as)
REUNIÃO ORDINÁRIA - 18 de Junho de 2015
LOCAL: Parque Ecológico de Itabirito, Itabirito-MG

	NOME	ENTIDADE	EMAIL - TELEFONE	RÚBRICA
SOCIEDADE CIVIL				
TITULARES				
1	Ronald de Carvalho Guerra	AQUA - Associação Quadrilátero das Águas	roninhomanuelzao@hotmail.com (31) 8803 2909 (31) 35510929	
2	Célio dos Santos	UAI Itabirito - União Ambientalista de Itabirito	contatocelio@yahoo.com.br	
3	Francisco Lana Nascimento	Associação Comunitária São Judas Tadeu	chicobioufsj@hotmail.com (31) 9712 9602	
SUPLENTES				
1	Ari Barreto Lourenço	Casa do Adolescente	(31) 8689 5867	
2	Raimundo da C. Silvério Augusto	Associação de Moradores de São Gonçalo do Bação	raimundo.augusto@terra.com.br (31) 8893 1533 (31) 3561 1533	
3	Lauro Guimarães Pereira	Rotary Club Itabirito	lauroguimaraes77@gmail.com (31) 9656 6785	

SCBH Rio Itabirito

SUBCOMITÊ DAS BACIAS HIDROGRÁFICAS DO RIO ITABIRITO
(Vinculado ao CBH Rio das Velhas)

LISTA DE PRESENÇA - Conselheiros(as)
REUNIÃO ORDINÁRIA - 18 de Junho de 2015
LOCAL: Parque Ecológico de Itabirito, Itabirito-MG

	NOME	ENTIDADE	EMAIL / TELEFONE	RÚBRICA
USUÁRIOS				
TITULARES				
1	Heloísa C. F. Cavallieri Pedrosa	SAAE Itabirito	socioambiental@saaeita.mg.gov.br (31) 3562 4101/ 8699 2759	
2	Emanuella O. R e Lima	VDL Siderurgia	emanuella.carvao@vdlsiderurgia.com.br (31) 8734 9931	
3	Rodrigo Matta Machado	ASSITUR	mattamac@icb.ufmg.br (31) 9636 1896	
SUPLENTES				
1	Renato Gomes Batista	VALE S.A	renato.gomes.batista@vale.com (31) 9544 7422 (31) 3916 2599	
2	Filipe Leão Morgan da Costa	GERDAU Açominas	filipe.costa@gerdau.com.br (31) 8373 7158	
3	Karine de Mattos Superbi	Coca-Cola FEMSA	karine.superbi@kof.com.mx (31) 8786 1312	

SCBH Rio Itabirito

SUBCOMITÊ DAS BACIAS HIDROGRÁFICAS DO RIO ITABIRITO
(Vinculado ao CBH Rio das Velhas)

LISTA DE PRESENÇA - Conselheiros(as)
REUNIÃO ORDINÁRIA - 18 de Junho de 2015
LOCAL: Parque Ecológico de Itabirito, Itabirito-MG

	NOME	ENTIDADE	EMAIL / TELEFONE	RÚBRICA
PODER PÚBLICO				
TITULARES				
1	Antônio Marcos Generoso Cotta	Prefeitura Municipal de Itabirito	generoso@pmi.mg.gov.br (31) 8785 1398 (31) 3561 4009	
2	Nadja Apolinário	SEMMA - Ouro Preto	nadja.apolinario@ouropreto.mg.gov.br (31) 8390 3154/ 3559 3253	
3	Luis Fernando dos Santos Clímaco	Instituto Estadual de Florestas	luis.climaco@meioambiente.mg.gov.br (31) 8749 9242	
SUPLENTES				
1	Silvano Joaquim Santana Marques	Vigilância Ambiental em Saúde - Itabirito	silvanomarques777@gmail.com (31)85410463 (31)35617433	
2	José Luiz Esteves dos Santos	Defesa Civil	joseluizesteves@hotmail.com (31) 8862 3551	
3	Fabíola Pena Forte Nonato	SEMAM - Itabirito	faecologa@yahoo.com.br (31) 88879621	

SCBH Rio Itabirito

REUNIÃO ORDINÁRIA- SCBH RIO ITABIRITO

REUNIÃO ORDINÁRIA -18 DE JUNHO DE 2015

LOCAL: PARQUE ECOLÓGICO-ITABIRITO/MG.

	NOME	ENTIDADE	TEL/FAX/CEL	E-MAIL (letra de forma)
1	FERNANDA OLIVEIRA	E.M. CBH Rio das Velhas	32228350	FERNANDA.OLIVEIRA@CBHVELHAS.ORG.BR
2	Jean Marcel	E.M. CBH Rio das Velhas		
3	Dª Aparecida D. Lara	Ass. Com. S.J. Tadeu Ribeirão do Eixo	(031) 96530012	cida.alara@hotmail.com
4	Carlos C. T. Ilha D. Filho	IEF - E.E. ARÊDES	(31) 3563-4974	CARLOS.FILHO@MEIOAMBIENTE.MG.GOV.BR
5	Suely Maria Salomé	Saae Itabirito	86982755	suely.salome@saaeita.mg.gov.br
6	Gilberto C. Souza	Coca Cola Femsa	(31)8469.4423	GILBERTO.SOUZA@KOF.COM.MX
7	Cristiane Mª da Lima	Coca-Cola FEMSA	(31)3469-7691	cristiane.lima@kof.com.mx
8	Wagner J. S. Melillo	SAAE	(31)96992284	wagner.melillo@saaeita.mg.gov.br
9				
10				
11				
12				
13				
14				
15				
16				

SCBH RIBEIRÃO JEQUITIBÁ

SCBH Ribeirão Jequitibá e SCBH Carste
(Vinculados ao CBH Rio das Velhas)

Ofício n° 03/2015

Sete Lagoas, 08 de maio de 2015.

Ref.: Reunião Conjunta subcomitês Carste e Jequitibá

Prezados (as) Senhores (as),

Em continuidade às atividades do Subcomitê Carste e do Subcomitê da Bacia Hidrográfica do Ribeirão Jequitibá, convocamos para a reunião conjunta extraordinária a se realizar no dia 20 de maio de 2015 (quarta feira), **às 14:00 horas,** na UNIFEMM, localizada na Av. Marechal Castelo Branco, 2765 - Santo Antônio, Sete Lagoas.

Pauta:

1. **14h00 às 14h15**: Recepção dos Conselheiros/Convidados;
2. **14h15 às 14h40**: Informes;
3. **14h40 às 15h40**: Abastecimento e Esgotamento Sanitário no município de Sete Lagoas – Marcos Matoso Diretor presidente do SAAE Sete Lagoas;
4. **15h40 às 16h15**: Propostas e Encaminhamentos.

Quaisquer informações complementares e a confirmação de sua presença poderão ser feitas pelo telefone (31) 3222-8350 ou por meio dos endereços eletrônicos elio.domingos@cbhvelhas.org.br e derza.nogueira@cbhvelhas.org.br.

Certo de contarmos com a sua inestimável participação, subscrevo-me.

Atenciosamente,

Lairson Couto

Coordenador Geral do SCBH Ribeirão Jequitibá

Daniel Duarte

Coordenador Geral do SCBH Carste

REGISTRO DE REUNIÃO

Objeto:	Reunião Ordinária do SCBH CARSTE

Reunião n°	13/2015	Próxima reunião:	14/2015
Data:	21/05/2015	Data:	16/06/2015
Horário:	14H00	Horário	14H00
Local:	Sete Lagoas	Local:	À Confirmar.

Entidades presentes:

Nomes:	Representação:	Entidade:
José de Castro Procópio	Suplente	Instituto Guaicuy
José Aparecido Duarte	Titular	Lafarge
Daniel Duarte	Titular	Terras de Fid/Fashion City
Maria Auxiliadora Silva Lopes	Titular	Prefeitura de Confins
Elton Dias Barcelos	Suplente	Prefeitura de Funilândia
Derza Costa Nogueira	Convidado (a)	Equipe Mob. CBH Velhas
Gisele Fernandes de Sales Barbosa	Convidado (a)	Equipe Mob. CBH Velhas
Élio Domingos Neto	Convidado (a)	Equipe Mob. CBH Velhas
Marco Aurélio Rodrigues	Convidado (a)	WWF
Paola Evangelista	Convidado (a)	UNIFEMM
Maria Fátima de M.	Convidado (a)	SAAE Sete Lagoas
Amanda Lara	Convidado (a)	Brennand Cimentos
Therezinha C. Freitas	Convidado (a)	ASCOSAV
Orlando A. Silva	Convidado (a)	ASCOSAV
Andrea V. Oliveira	Convidado (a)	ASCOSAV
Roberto Pereira da Silva	Convidado (a)	ASCOSAV
Ana Desidero	Convidado (a)	AMBEV
Karla Thatiany	Convidado (a)	Eng. Ambiental
Aline. B Lopes	Convidado (a)	SCBH Jequitibá/ AMBEV
Guilherme Dias de Freitas	Convidado (a)	SCBH Jequitibá/ Estância Sejour
Ana Carolina Desidero	Convidado (a)	SCBH Jequitibá/ AMBEV
Lairson Couto	Convidado (a)	SCBH Jequitibá/ UNIFEMM
José Diniz Costa	Convidado (a)	SCBH Jequitibá/ ASCOSAV
Carlos Henrique de Sena	Convidado (a)	SCBH Jequitibá/Biocenose

Entidades Ausentes:		
Rogerio Tavares de Oliveira	Titular	IEF
Rosângela Maria Bicalho	Titular	Prefeitura de Lagoa Santa
Rodrigo Costa Andrade	Suplente	A.Mor.Sit Ent.Lagoas Confins
Kurt Erwin Glatz	Titular	AMJO
Conceição Lopes	Suplente	Assoc. Lagoa Viva
Cláudia Barbosa	Suplente	ICMBIO- APA Carste LS
Roberto Emílio Mendes Pereira	Titular	Prefeitura de Matozinhos
Silvany Geralda Correa	Suplente	Pref.Pedro Leopoldo
Mucio Tulio Teixeira Alvim	Suplente	Mineração Campinho
Francisca de Paula Martins	Titular	Adao
Mariana Costa	Suplente	Prefeitura de Prud. Morais

Nelson Murta	Suplente	Pedalagoa
Moema Maria Silveira	Titular	Copasa
Maria de Fátima Gouvêa	Titular	ABES-MG
José Márcio de Lima Franco	Titular	Cond.Estância Amendoeiras
Rodrigo Simões	Suplente	Mineração Lapa Vermelha
Ynamã Vieira	suplente	Holcim
Mariana Inácio	Suplente	Mineração Belocal

Pauta:

1. **14h00 às 14h15: Recepção dos Conselheiros/Convidados;**
2. **14h15 às 14h40: Informes;**
3. **14h40 às 15h40: Abastecimento e Esgotamento Sanitário no município de Sete Lagoas – Marcos Matoso Diretor presidente do SAAE Sete Lagoas;**
4. **15h40 às 16h15: Propostas e Encaminhamentos.**

Gravação	Discussão	Encaminhamento e Responsável	
2.0. Informes			
00:04:39 00:32:28	O Sr. Daniel Duarte realiza uma breve apresentação do SCBH Carste e aproveita a ocasião para convidar os presentes à participar do Seminário "Rede Asas do Carste", no dia 08 de junho de 2015, na Gruta da Lapinha – Lagoa Santa – MG, de 13:00h às 17:30h. O mesmo realiza um relato da proposta de trabalho do projeto e como será sua execução no decorrer do ano com as escolas dos municípios com lagoas cársticas. O Sr. Valter convida os presentes para a Semana de Integração Tecnológica promovida pela EMBRAPA, no município de Sete Lagoas, que visa uma aproximação com a população e divulgação da agroecologia. O Sr. Élio Domingos informa que a reunião do SCBH Jequitibá se mantem no dia 22 de maio de 2015, aproveita a fala para abordar a temática do Chamamento de Projetos e a deliberação normativa, esclarecendo aos presentes à estrutura de execução, deliberação e implantação dos projetos apresentados aos subcomitês. Como informe também é repassado aos presentes o "5° Encontro de Subcomitês", que ocorrerá entre os dias 02 e 03 de julho e o Festivelhas a ocorrer no dia 04 de julho, no município de Itabirito – MG, este é um encontro que visa a integração dos subcomitês e um diálogo para alinhar as discussões da realidade dos subcomitês e as dificuldades especificas de cada um. O Sr. Élio Domingos aborda a temática do projeto de Biomonitoramento que está sendo mobilizado pelo Projeto Manuelzão, por meio de recurso contratado pela AGB Peixe Vivo, reiniciando o "Programa Amigos do Rio", havendo um monitoramento participativo na calha do rio.		
02:08:09 02:11:41	A Sra. Ana Carolina representante da AMBEV realizou a divulgação para os presentes do projeto "Bacias" onde será promovida a "Caminhada pela Água", no dia 31 de maio de 2015, no município de Sete Lagoas – parceria da AMBEV/WWF/SAAE Sete Lagoas.		
3.0. Abastecimento e Esgotamento Sanitário no município de Sete Lagoas – Marcos Matoso Diretor presidente do SAAE Sete Lagoas			

00:33:56 02:08:08	A Sra. Maria Fátima inicia a apresentação informando os dados de gerais de abastecimento público de água (Captação Subterrânea: 115 poços tubulares profundos (vazão total: 1.086 litros/seg.); 54 reservatórios de água (capacidade: 10.627 m3); 31 eea's + 2 mini eta's (cdi e monte carlo); tratamento simplificado (simples cloração) – portaria 2914/2011; sistemas de injeção direta (área urbana e rural). Captação Superficial: rio das velhas (vazão: 500 litros/seg.). **- Monitoramento de qualidade da água:** Pontos de coleta: - redes de distribuição (residências e prédios públicos) - reservatórios - sistemas de tratamento (unidades do SAAE); Diário: análises de potabilidade; Mensal/semestral: análises físico-químicas (convênio SAAE / FUMEP); Semestral: análise de água bruta (poços tubulares profundos); Relatórios mensais municipais (vigilância sanitária); Relatório anual de qualidade da água (distribuído ao usuário); Informativos em conta de água; Usuário: manter os reservatórios em condições higiênicas adequadas (desinfecção de 6 em 6 meses). Posteriormente prossegue informando sobre **o sistema de esgotamento sanitário** (898 km de redes de coleta de esgoto; 41 km de interceptores; 21 estações elevatórias de esgoto – eee's; 11 mini-ete's.). A malha urbana da cidade é dividida em duas bacias: Bacia do córrego do tropeiro: 40% da zona urbana de contribuição; Bacia do ribeirão matadouro: 60% da zona urbana de contribuição). Quanto as obras e ações desenvolvidas pelo SAAE relaciona-se a readequação do sistema existente para recebimento da água do velhas: * construção de 12 reservatórios e novas adutoras. * captação de água no rio das velhas: o SAAE passará a operar com um sistema misto de captação de água (subterrânea e superficial). **- Captação de água do Rio das Velhas:** Obra em andamento financiada pelo BNDES; Valor: R$ 90.000.000,00; 28 km de adutoras; Estação de captação superficial de água (em Funilândia); Estação elevatória de água – EEA (em Funilândia); Estação convencional de tratamento de água – eta (em Funilândia); Laboratório de análise de água (em Funilândia); Novo sistema de água São João (para recebimento da adutora em sete lagoas). Previsão de entrega: agosto/2015 **- Construção de Novos Reservatórios:** O SAAE trabalha na conclusão de 12 novos reservatórios metálicos com volume total de 7.250 m³ de água; São 26 km de adutoras de água, o que vai ampliar a reserva de água em 90%. - Perfuração e aprofundamento dos poços: Acréscimo de aproximadamente 7,2% na disponibilidade de água no sistema. A autarquia passou a disponibilizar mais água para a população, reduzindo as intermitências no abastecimento em regiões específicas. **- Adutora De Água Monte Carlo – São Cristóvão** Obra Finalizada; Valor: R$ 2.223.000,00; Objeto: com extensão de 7.103 m, esta adutora de água tratada interliga o sistema de captação existente no bairro Monte Carlo Ao Reservatório; Também Já Existente No Bairro São Cristóvão Que Tem Capacidade De 500.000 Litros De Agua.		

	* Histórico ETE Matadouro / captação velhas 2002: 1º projeto básico ETE – tecminas 2008: 2º projeto básico ETE – sanag assinatura do contrato e financiamento da captação velhas 2010: início da obra de captação velhas (adutora de água tratada) 2012: aditivo do financiamento 2013: terraplenagem em Funilândia; assinatura do contrato para a elaboração do novo projeto executivo da ETE 2014: assinatura do contrato para a construção da ETE. **- ETE Matadouro** - Projeto executivo já aprovado pela caixa no valor de R$ 1.200.000,00; - Obra de execução da ETE em processo licitatório Valor: R$ 70.000.000,00 População atendida: 100% (considerando a reversão de bacias existentes); Vazão: 394 l / s - A ETE será construída em uma área de 11 ha na comunidade de areias, após o bairro tamanduá. Será uma única unidade para atender as duas bacias hidrográficas da sede do município. **- Ampliação sistema de esgoto bairro Verde Vale** Obra em execução; Valor: r$ 4.770.000,00; Objeto: ampliação do sistema de esgoto sanitário no bairro verde vale com a implantação de rede coletora, ligações prediais, estação elevatória de esgoto. **- Plano Municipal De Saneamento Básico - PMSB** Em Andamento; Valor: R$ 590.000,00; Objeto: A Elaboração Deste Plano É Uma Exigência Da Lei Federal 11.445 De 5/01/2007, E Inclui Os Serviços De Água, Esgoto, Drenagem E Resíduo a Sólidos Do Município. Esse Plano Apresentará Subsídios E Respaldo Técnico Para Novos Investimentos Do Saae. Previsão De Entrega: Dezembro De 2015. * Situação Atual Do Pmsb Produto 1 – Plano De Mobilização Social – Executado Produto 2 – Diagnóstico – Executado Produto 3 – Prognóstico – Executado Produto 4 – Programas, Projetos E Ações – Em Andamento Produto 5 – Mecanismos E Procedimentos De Controle Social E Minuta Da Lei Produto 6 – Aprovação Do Relatório Final E Lei. Macroprocessos Priorizados No Planejamento Estratégico 1 – Faturamento E Arrecadação; 2 – Recuperação De Receita; 3 – Atendimento Ao Cliente; 4 – Gestão Do Parque De Hidrômetros; 5 – Gestão De Perdas. **- Plano De Segurança Da Água - PSA** Em Andamento; Ferramenta Criada Pela Organização Mundial De Sáude – OMS; Objetivo Geral: Garantir A Segurança Da Água Para O Consumo Humano. Objetivos Específicos: - Prevenir Ou Minimizar A Contaminação Dos Mananciais De Captação; - Eliminar A Contaminação Da Água Por Meio De Processos De Tratamento Adequado; E - Prevenir A (Re) Contaminação No Sistema De Distribuição Da		

	Água (Reservatórios E Rede De Distribuição). **- Programa Produtor De Água** Inclusão De Sete Lagoas Neste Programa Desenvolvido Pela Ana- Agência Nacional De Água; Apoia, Orienta E Certifica Projetos Que Visam A Proteção Hídrica; Recursos: R$700.000,00 Áreas Pré-Determinadas: Sub Bacias Dos Córregos Do Marinheiro E Paiol (Afluentes Do Ribeirão Jequitibá); Ações Previstas: Construção De Terraço E Bacias De Infiltração, Readequação De Estradas Vicinais, Recuperação E Proteção De Nascentes, Reflorestamento Das Áreas De APP E Reserva Legal, Saneamento Ambiental, Etc. Remuneração Em Dinheiro Aos Produtores Participantes. **- Campanha Salve a Água** Início: Março/2015; Direcionada Para As Escolas Públicas E População Em Geral; Workshop Para Capacitação De 250 Educadores; Monitoramento De Projetos Desenvolvidos Pelas Escolas; Apresentação do Mascote Do SAAE “Professor H2O”; Homenagem Aos Alunos e Escolas que mais se destacaram; Encerramento: Outubro /2015. O Sr. Élio Domingos e o Sr. Lairson Couto informa que a composição do subcomitê tem vaga em aberto para o SAAE, sendo de suma importância firmar-se a parceria entre subcomitê e SAAE, sendo estratégica a presença de um representante nas reuniões mensais do SCBH Jequitibá. A Sra. Derza Nogueira questiona acerca da Outorga do empreendimento de captação do rio das velhas e quais seriam as suas condicionantes e compensações aplicadas. A Sra. Maria Fátima informa que por ser uma outorga antiga não foi feito a solicitação de nenhuma condicionante especifica para compensação ambiental na execução do projeto. O Sr. Elton Barcelos informa que foram aplicadas medidas de intervenção no projeto de construção da ETE, dentre essas medidas a criação do SCBH Jequitibá com o objetivo de interferir no uso do recurso hídrico, uma vez que o município que está na calha, no caso Funilândia, disponibiliza a água limpa e o município de Sete Lagoas devolve a água repleta de esgoto, interferindo diretamente na disponibilidade hídrica dos produtores do município de Funilândia. Das adutoras que foram construídas, está ocorrendo uma degradação exacerbada do patrimônio do município, havendo uma pressão por parte dos moradores na prefeitura para reparo das vias.		

4.0. Encaminhamentos e encerramento

-

Responsável pelo registro:	**Gisele Fernandes de Sales – Equipe de Mobilização do CBH Rio das Velhas**

SUBCOMITÊ DA BACIA HIDROGRÁFICA DO RIBEIRÃO JEQUITIBÁ - SCBH Ribeirão JEQUITIBÁ
(Vinculado ao CBH-Velhas)

LISTA DE PRESENÇA - REUNIÃO CONJUNTA COM SCBH CARSTE– 20 de maio de 2015 às 14H30
LOCAL: UNIFEM - Sete Lagoas

	USUÁRIOS			ASSINATURA
	TITULARES			
1	Amanda L. R. Lara Lopes	Brennand Cimentos	Tel.: 9441-6124 amanda.lopes@brennandcimentos.com.br	
2	Aline Biscegli Lopes	AMBEV	Tel.: 2107-9404 / 9104-7985 aline.lopes@ambev.com.br	p/
3	Guilherme Dias de Freitas	Estância Sejour	Tel.: 9971-4343 guifreitas@yahoo.com.br	
	SUPLENTES			
1		Brennand Cimentos		
2	Ana Carolina Heridura	AMBEV	tel: 2107-9417 / 9679-9273 anaduridura@ambev.com.br	
3				

SUBCOMITÊ DA BACIA HIDROGRÁFICA DO RIBEIRÃO JEQUITIBÁ - SCBH Ribeirão JEQUITIBÁ
(Vinculado ao CBH-Velhas)

LISTA DE PRESENÇA - REUNIÃO CONJUNTA COM SCBH CARSTE– 20 de maio de 2015 às 14H30
LOCAL: UNIFEM - Sete Lagoas

SOCIEDADE CIVIL				ASSINATURA
TITULARES				
1	Celênia Tavares	Instituto Municipal de Meio Ambiente e Cultura - IMMAC	Tel.: 3779-6328 celenia@daltonandrade.com	
2	Lairson Couto	Centro Universitário de Sete Lagoas - UNIFEM	Tel.: 9102-6368 lairson@fitinovação.com.br	
3	José Diniz Costa	ASCOSAV	Tel.: 9905-4407	
SUPLENTES				
1	Daniela Duarte V. Melo	Faculdade Santo Agostinho	Tel.: 9315-5768 danielalavras@yahoo.com.br	
2	Carlos Henrique de Sena	Biocenose	Tel.: 9819-0142 carloshsena@biocenose.com.br carloshenriquesena@yahoo.com.br	
3	Lúcia Soares Batista	Associação Comunitária Jardim Arizona	Tel.: 3775-1262 lucialuz48@hotmail.com.br	

SCBH Ribeirão Jequitibá e SCBH Carste

(Vinculados ao CBH Rio das Velhas)

20 de maio de 2015 – 14h00

LOCAL: UNIFEMM – Sete Lagoas

(CONSELHEIROS DEVEM ASSINAR SOMENTE A LISTA DE CONSELHEIROS)

	NOME	ENTIDADE	TEL/FAX/CEL	E-MAIL (letra de forma)
1	Élio Domingos Neto	Mobilização CBH Velhas	3222-8350	elio.domingos@cbhvelhas.org.br
2	Gisele Fernandes de Sales	Mobilização CBH Velhas	32228350	gisele.fernandes@cbhvelhas.org.br
3	Deiza Costa Nogueira	CBH Rio das Velhas	31.32228350	deiza.nogueira@cbhvelhas.org.br
4	Marco Aurélio Rodrigues	Consultor WWF	3129-5731	marco.rodrigues777@gmail.com
5	Paola Evan Geliste	UNIFEMM-Centro Universitário	9882-2585	paola.evan@yahoo.com.br
6	MARIA FÁTIMA DE M. CASSINI L'ABBATE	SAAE	2106 0104	Fátima de M. C. L'Abbate
7	Amanda Jara Lopes	Brennand Cimentos	9748.6985	amando.lopes@brennandcimentos.com.br.
8	Therezinha C. Freitas	ASCOSAV	99866551	
9	Orlando A. Silva	ASCOSAV.	99866551	
10	Andréa Veneranda Oliveira	Ascosav	95633392	
11	Roberto Pereira da Silva	Ascosav	9563392	
12	Ana Cardina Stor Desidero	Amnev	2107-9417	ana.desidero@amnev.com.br
13	M. Auxiliar Silva	Conselh. CBH Velh	9281-2757	joracompu@yahoo.com.br
14	Karla Thatiany	Eng. Ambiental	(31) 9896-5349	Karla_thatiany@yahoo.com.br
15				
16				

SUBCOMITÊ DA BACIA HIDROGRÁFICA DO RIBEIRÃO JEQUITIBÁ
SCBH Ribeirão Jequitibá
(Vinculado ao CBH Rio das Velhas)

Ofício n° 04/2015

Sete Lagoas, 28 de maio de 2015.

Ref.: Reunião Ordinária do Subcomitê Ribeirão Jequitibá

Prezado (a) Senhor (a),

Em continuidade às atividades do Subcomitê da Bacia Hidrográfica do Ribeirão Jequitibá, convocamos para a reunião ordinária a se realizar no dia 03 de junho de 2015 (quarta feira), **às 09:30 horas,** na Coordenação de Pesquisa e Extensão da UNIFEMM (COPPEX), localizada na Av. Marechal Castelo Branco, 2765 - Santo Antônio, Sete Lagoas.

Pauta:

1. **09h00 às 09h10**: Recepção dos Conselheiros;
2. **09h10 às 09h40**: Informes e aprovação da ata da última reunião ordinária (28/05/15);
3. **09h40 às 10h40**: Definições acerca de mudanças no Projeto Hidroambiental SCBH Ribeirão Jequitibá - conselheiros;
4. **10h40 às 10h50**: Propostas e Encaminhamentos.

Quaisquer informações complementares e a confirmação de sua presença poderão ser feitas pelo telefone (31) 3222-8350 ou por meio dos endereços eletrônicos elio.domingos@cbhvelhas.org.br e carolina.castro@cbhvelhas.org.br.

Certo de contarmos com a sua inestimável participação, subscrevo-me.

Atenciosamente,

Lairson Couto

Coordenador Geral do SCBH Ribeirão Jequitibá

REGISTRO DE REUNIÃO

Objeto:	Reunião Ordinária do SCBH Ribeirão Jequitibá

Reunião n°	003/2015	Próxima reunião:	004/2015
Data:	03/06/2015	Data:	30/06/2015
Horário:	09h00	Horário	09h00
Local:	UNIFEMM - Sete Lagoas	Local:	UNIFEMM – Sete Lagoas

Entidades presentes:

Nomes:	Representação:	Entidade:
Marinalva Woods Pedrosa	Titular	EPAMIG
Lairson Couto	Titular	Centro Universitário de Sete Lagoas - UNIFEM
Érika Carvalho	Titular	EMATER Sete Lagoas
Walter José Rodrigues Matrangolo	Suplente	Embrapa
Lúcia Soares Batista	Suplente	Associação Comunitária do Jardim Arizona
Élio Domingos Neto	Convidado	Equipe de Mobilização CBH Rio dasVelhas
Karla Thatiany Xavier	Convidada	-
Thiago Henrique Leite	Convidado	UNIFEMM

Entidades ausentes:

Nomes:	Representação:	Entidade:
Celênia Tavares	Titular	Instituto Municipal de Meio Ambiente e Cultura - IMMAC
José Diniz Costa	Titular	ASCOSAV
Carlos Henrique de Sena	Suplente	Biocenose
Aline Biscegli Lopes	Titular	AMBEV
Amanda Lara Lopes	Titular	Brennand Cimentos
Eloise Guimarães	Suplente	Secretaria de Educação de Sete Lagoas
Kênia Gisele Martins	Titular	Secretaria de Meio Ambiente de Prudente de Morais
Guilherme Dias de Freitas	Titular	Estância Sejour
Daniela Duarte Melo	Suplente	Faculdade Santo Agostinho
Camila Xavier	Titular	Sec. Meio Ambiente de Funilândia
Ana Carolina Desidero	Suplente	AMBEV

Pauta:

1. **09h00 às 09h10**: Recepção dos Conselheiros;
2. **09h10 às 09h40**: Informes e aprovação da ata da última reunião ordinária (28/05/15);
3. **09h40 às 10h40**: Definições acerca de mudanças no Projeto Hidroambiental SCBH Ribeirão Jequitibá - conselheiros;
4. **10h40 às 10h50**: Propostas e Encaminhamentos .

Gravação	Resumo dos assuntos tratados	Encaminhamentos/OBS	Responsável
1. **09h00 às 09h10**: Recepção dos Conselheiros;			

00:00:00 00:00:00	O coordenador geral Lairson Couto recebe os presentes participantes e decide por aguardar até que haja *quórum* para o início reunião.	X	X
2. **09h10 às 09h40**: Informes e aprovação da ata da última reunião ordinária (28/05/15);			
00:00:00 00:48:38	O coordenador geral Lairson Couto informa sobre chamamento do CBH Rio das Velhas para apresentação de projetos de demanda espontânea e sobre caminhada ocorrida no fim de maio/15 por ocasião do lançamento do Prjeto Bacias, parceria WWF e AMBEV. A aprovação da ata é postergada. O coordenador Lairson discursasobre as limitações do modelo de contrato e licitação praticados pelo CBH rio das Velhas e pela AGB Peixe Vivo. Élio Domingos – Equipe de Mobilização sugere que tma seja levado ao V encontro de Subcomitês, no espaço destinado à fala dos coordenadores de subcomitês.	X	X
3. **09h40 às 10h40**: Definições acerca de mudanças no Projeto Hidroambiental SCBH Ribeirão Jequitibá - conselheiros;			
00:48:38 02:12:37	O conselheiro Walter Matrangolo – EMBRAPA Milho e Sorgo, faz apresentação de proposta de demanda ao subcomitê. A demanda se resume á criação de núcleo de práticas de agroecologia dentro da propriedade da EMBRAPA Milho e Sorgo, tendo contrapartida da EMBRAPA em permitir à produtores rurais acesso à este suposta núcleo de práticas agroecológicas. O coordenador geral Lairson Couto esclarece que a proposta da EMBRAPA seria de implementar as práticas agroecológicas previstas em outro momento no Projeto Hidroambiental. Élio Domingos – Equipe de Mobilização, alerta aos conselheiros sobre a necessidade de adequação das propostas ao molde exigido pelo chamamento. A conselheira Érika Carvalho - EMATER alerta sobre a necessidade de maior participação dos demais municípios da bacia, além do município de Sete Lagoas. Lairson Couto – coordenador geral aborda o tema de parceria com a AMBEV e WWF e informa que vai cobrar apresentação sobre definições mais concretas acerca da parceria. Os conselheiros debatem sobre as principais prioridades em relação ao chamamento de demandas do CBH Rio das Velhas. Definem que será elencado com prioridade máxima a execução das fossas previstas em diagnóstico do Projeto Hidroambiental do SCBH Jequitibá. Entretanto, há necessidade de adequação da demanda das fossas ao molde do edital de chamamento. Élio Domingos – Equipe de Mobilização, oferece apoio para construir minuta de demanda referente às fossas sendo de responsabilidade da conselheira Érika Carvalho – EMATER a aprovação do texto e apresentação para os demais conselheiros. O conselheiro Walter Matrangolo – EMBRAPA fica responsável por adequar a proposta apresentada ao molde requerido pelo ofício de chamamento. Os conselheiros presentes decidem como limite para aprovação de demandas de outras entidades a data de 30/06/15, pois, esta é a data da última reunião ordinária do SCBH Ribeirão Jequitibá antes do dia 13/07/15, data	Apreciação dos conselheiros do SCBH Ribeirão Jequitibá à proposta de demanda da EMBRAPA, para reunião ordinária de 30/06/15. Convocação á AMBEV apresentação sobre definições concretas acerca da parceria com SCBH Jequitibá no Projeto Bacias. Elaboração de minuta de demanda (modelo chamamento de projetos de demanda espontânea CBH Rio das Velhas) referente às fossas previstas no “Diagnóstico ambiental e plano de ações para a bacia do Ribeirão Jequitibá”, produto do Projeto Hidroambiental do SCBH Ribeirão Jequitibá. Aprovação de minuta de texto da demanda (modelo chamamento de projetos de demanda espontânea CBH Rio das Velhas) e apresentação aos demais conselheiros do SCBH Ribeirão Jequitibá.	Conselheiros SCBH Jequitibá. Coordenador geral Lairosn Couto. Élio Domingos – Equipe de Mobilização. Conselheira Érika Carvalho – EMATER.

	de fechamento do edital de chamamento de projetos de demanda espontânea do CBH Rio das Velhas. O coordenador Lairson Couto afirma que a entidade à qual representa, UNIFEMM, provavelmente aprtesentará demanda ao subcomitê, sendo a mesma a criação de uma unidade de Laboratório Vivo na bacia hidrográfica do Ribeirão Jequitibá.	Adequação de proposta de demanda aos moldes do chamamento (modelo chamamento de projetos de demanda espontânea CBH Rio das Velhas) .	Conselheiro Walter Matrangolo - EMBRAPA

4. **10h40 às 10h50**: Propostas e Encaminhamentos .

- Apreciação dos conselheiros do SCBH Ribeirão Jequitibá à proposta de demanda da EMBRAPA, para reunião ordinária de 30/06/15.

- Convocação á AMBEV apresentação sobre definições concretas acerca da parceria com SCBH Jequitibá no Projeto Bacias.

- Elaboração de minuta de demanda (modelo chamamento de projetos de demanda espontânea CBH Rio das Velhas) referente às fossas previstas no “Diagnóstico ambiental e plano de ações para a bacia do Ribeirão Jequitibá”, produto do Projeto Hidroambiental do SCBH Ribeirão Jequitibá.

- Aprovação de minuta de texto da demanda (modelo chamamento de projetos de demanda espontânea CBH Rio das Velhas) e apresentação aos demais conselheiros do SCBH Ribeirão Jequitibá.

Responsável pelo registro	Élio Domingos – Equipe de Mobilização CBH Rio das Velhas

Subcomitê do Ribeirão Jequitibá

Subcomitê da Bacia Hidrográfica do Ribeirão Jequitibá – SCBH Jequitibá

(Vinculado ao CBH Rio das Velhas)

03 de junho de 2015 – 9h00

LOCAL: UNIFEMM – Sete Lagoas

(CONSELHEIROS DEVEM ASSINAR SOMENTE A OUTRA LISTA)

CBH Rio das Velhas

	NOME	ENTIDADE	TEL/FAX/CEL	E-MAIL (letra de forma)
1	Elio Domingos Neto	Mobilização CBH Rio das Velhas	3221-8350	elio.domingos@cbhvelhas.org.br
2	Karla Thatiany Xavier	Eng. Ambiental.	9896-5349	karla_thatiany@yahoo.com.br
3	THIAGO HENRIQUE LEITE	UNIFEMM	9625-6020	THIAGOHENRIQUELEITE@YAHOO.COM.BR
4				
5				
6				
7				
8				
9				
10				
11				
12				
13				
14				
15				
16				
17				
18				
19				
20				
21				
22				
23				
24				

SUBCOMITÊ DA BACIA HIDROGRÁFICA DO RIBEIRÃO JEQUITIBÁ - SCBH Ribeirão JEQUITIBÁ
(Vinculado ao CBH-Velhas)

LISTA DE PRESENÇA - REUNIÃO – 03 de junho de 2015 às 9H00
LOCAL: UNIFEM - Sete Lagoas

SOCIEDADE CIVIL				ASSINATURA
TITULARES				
1	Celênia Tavares	Instituto Municipal de Meio Ambiente e Cultura - IMMAC	Tel.: 3779-6328 celenia@daltonandrade.com	
2	Lairson Couto	Centro Universitário de Sete Lagoas - UNIFEM	Tel.: 9102-6368 lairson@fitinovação.com.br	
3	José Diniz Costa	ASCOSAV	Tel.: 9905-4407	
SUPLENTES				
1	Daniela Duarte V. Melo	Faculdade Santo Agostinho	Tel.: 9315-5768 danielalavras@yahoo.com.br	
2	Carlos Henrique de Sena	Biocenose	Tel.: 9819-0142 carloshsena@biocenose.com.br carloshenriquesena@yahoo.com.br	
3	Lúcia Soares Batista	Associação Comunitária Jardim Arizona	Tel.: 3775-1262 lucialuz48@hotmail.com.br	Lúcia S Batista

SUBCOMITÊ DA BACIA HIDROGRÁFICA DO RIBEIRÃO JEQUITIBÁ - SCBH Ribeirão JEQUITIBÁ
(Vinculado ao CBH-Velhas)

LISTA DE PRESENÇA - REUNIÃO – 03 de junho de 2015 às 9H00
LOCAL: UNIFEM - Sete Lagoas

	PODER PÚBLICO			ASSINATURA
	TITULARES			
1	Marinalva Woods Pedrosa	Epamig	Tel.: 3773-1980 / 9756-1903 marinalva@epamig.br	
2	Camila Xavier	Secretaria de Meio Ambiente de Funilândia	Tel.: 9848-3045 dmmafunilandia@gmail.com, camilaccx@gmail.com	
3	Érika Carvalho	EMATER Sete Lagoas	Tel: 3774-1320 /3772-3125 / 9705 0240 erika.carvalho@emater.mg.gov.br	
	SUPLENTES			
1	Kênia Gisele Martins	Secretaria de Meio Ambiente de Prudente de Morais	Tel.: 3711-1390 / 9711-0006 meioambiente.prudente@gmail.com	
2	Walter José Rodrigues Mantragolo	Embrapa	Tel.: 3027-1250 / 9931-9804 mantragolo@cnpms.embrapa.br walter.matrangolo@embrapa.br	
3	Eloíse Guimarães	Secretaria de Educação de Sete Lagoas	Tel: 3779-3546 / 8855-5361 eloisealmeida.educacao@setelagoas.mg.gov.br	

SUBCOMITÊ DA BACIA HIDROGRÁFICA DO RIBEIRÃO JEQUITIBÁ
SCBH Ribeirão Jequitibá
(Vinculado ao CBH Rio das Velhas)

Ofício n° 07/2015 Sete Lagoas, 25 Junho de 2015.

Ref.: Reunião Ordinária do Subcomitê Ribeirão Jequitibá

Prezado (a) Senhor (a),

Em continuidade às atividades do Subcomitê da Bacia Hidrográfica do Ribeirão Jequitibá, convocamos para a reunião ordinária a se realizar no dia 30 de junho de 2015 (terça feira), **às 09h00min,** na Coordenação de Pesquisa e Extensão da UNIFEMM (COPPEX), localizada na Av. Marechal Castelo Branco, 2765 - Santo Antônio, Sete Lagoas.

Pauta:

1. **09h00 às 09h15**: Recepção dos Conselheiros / Aprovação da ATA da última reunião ordinária SCBH Ribeirão Jequitibá (03/06/2015);
2. **09h15 às 09h30**: Informes;
3. **09h30 às 11h00**: Discussão e aprovação de demandas de entidades atuantes na bacia do Ribeirão Jequitibá - em atendimento ao ofício circular CBH Velhas 097/2015 *"**Chamamento Público para apresentação de projetos de demanda espontânea**"* (data limite para apreciação do SCBH Ribeirão Jequitibá).

Quaisquer informações complementares e a confirmação de sua presença poderão ser feitas pelo telefone (31) 3222-8350 ou por meio dos endereços eletrônicos elio.domingos@cbhvelhas.org.br e carolina.castro@cbhvelhas.org.br.

Certo de contarmos com a sua inestimável participação, subscrevo-me.

Atenciosamente,

Lairson Couto

Coordenador Geral do SCBH Ribeirão Jequitibá

Anexo: Ofício CBH Velhas 097/2015 - Chamamento Público para apresentação de projetos de demanda espontânea.

REGISTRO DE REUNIÃO

Objeto:	Reunião Ordinária do SCBH Ribeirão Jequitibá

Reunião n°	004/2015	Próxima reunião:	005/2015
Data:	30/06/2015	Data:	28/07/2015
Horário:	09h00	Horário	09h00
Local:	UNIFEMM - Sete Lagoas	Local:	UNIFEMM – Sete Lagoas

Entidades presentes:

Nomes:	Representação:	Entidade:
Marinalva Woods Pedrosa	Titular	EPAMIG
Lairson Couto	Titular	Centro Universitário de Sete Lagoas - UNIFEM
Kênia Gisele Martins	Titular	Secretaria de Meio Ambiente de Prudente de Morais
Walter José Rodrigues Matrangolo	Suplente	Embrapa
Guilherme Dias de Freitas	Titular	Estância Sejour
Lúcia Soares Batista	Suplente	Associação Comunitária do Jardim Arizona
Camila Xavier	Titular	Sec. Meio Ambiente de Funilândia
Amanda Lara Lopes	Titular	Brennand Cimentos
Celênia Tavares	Titular	Instituto Municipal de Meio Ambiente e Cultura - IMMAC
José Diniz Costa	Titular	ASCOSAV
Daniela Duarte Melo	Suplente	Faculdade Santo Agostinho
Élio Domingos Neto	Convidado	Equipe de Mobilização CBH Rio dasVelhas
Carolina de Castro Oliveira	Convidada	Equipe de Mobilização CBH Rio dasVelhas
Jennifer Stephanie Bernardes Souza	Convidada	UNIFEMM
Bárbara Rofrigues Araújo	Convidada	UNIFEMM
Thiago Henrique Leite	Convidado	UNIFEMM
Aline Maria Santos Dias de Almeida	Convidada	UNIFEMM
Karla Thatiany Xavier	Convidada	PMSL – Secretária de Meio Ambiente
Marília Queiroz de Resende	Convidada	UNIFEMM
Orlando Silva	Convidado	ASCOSAV
Giovani Mattos	Convidado	Trata Brasil

Entidades ausentes:

Nomes:	Representação:	Entidade:
José Diniz Costa	Titular	ASCOSAV
Carlos Henrique de Sena	Suplente	Biocenose
Aline Biscegli Lopes	Titular	AMBEV
Eloise Guimarães	Suplente	Secretaria de Educação de Sete Lagoas
Ana Carolina Desidero	Suplente	AMBEV
Érika Carvalho	Titular	EMATER Sete Lagoas

Pauta:	1. 09h00 às 09h15: Recepção dos Conselheiros / Aprovação da ATA da última reunião

	ordinária SCBH Ribeirão Jequitibá (03/06/2015); 2. 09h15 às 09h30: Informes; 3. 09h30 às 11h00: Discussão e aprovação de demandas de entidades atuantes na bacia do Ribeirão Jequitibá - em atendimento ao ofício circular CBH Velhas 097/2015 ?Chamamento Público para apresentação de projetos de demanda espontânea? (data limite para apreciação do SCBH Ribeirão Jequitibá).

Gravação	Resumo dos assuntos tratados	Encaminhamentos/OBS	Responsável
1. Recpção dos Conselheiros / Aprovação da ATA (03/06/2015);			
		X	X
2. Informes ;			
		X	X
3. Discussão e aprovação de demandas de entidades atuanres na do Ribeirão Jequitibá			
Encaminhamentos Finais			

Responsável pelo registro	Élio Domingos – Equipe de Mobilização CBH Rio das Velhas

SUBCOMITÊ DA BACIA HIDROGRÁFICA DO RIBEIRÃO JEQUITIBÁ - SCBH Ribeirão JEQUITIBÁ
(Vinculado ao CBH-Velhas)

LISTA DE PRESENÇA - REUNIÃO – 30 junho de 2015 às 9H00
LOCAL: UNIFEM - Sete Lagoas

	PODER PÚBLICO			ASSINATURA
	TITULARES			
1	Marinalva Woods Pedrosa	Epamig	Tel.: 3773-1980 / 9756-1903 marinalva@epamig.br	
2	Camila Xavier	Secretaria de Meio Ambiente de Funilândia	Tel.: 9848-3045 dmmafunilandia@gmail.com, camilaccx@gmail.com	
3	Érika Carvalho	EMATER Sete Lagoas	Tel: 3774-1320 /3772-3125 / 9705 0240 erika.carvalho@emater.mg.gov.br	
	SUPLENTES			
1	Kênia Gisele Martins	Secretaria de Meio Ambiente de Prudente de Morais	Tel.: 3711-1390 / 9711-0006 meioambiente.prudente@gmail.com	
2	Walter José Rodrigues Matrangolo	Embrapa	Tel.: 3027-1250 / 9931-9804 mantragolo@cnpms.embrapa.br walter.matrangolo@embrapa.br	
3	Eloíse Guimarães	Secretaria de Educação de Sete Lagoas	Tel: 3779-3546 / 8855-5361 eloisealmeida.educacao@setelagoas.mg.gov.br	

SUBCOMITÊ DA BACIA HIDROGRÁFICA DO RIBEIRÃO JEQUITIBÁ - SCBH Ribeirão JEQUITIBÁ
(Vinculado ao CBH-Velhas)

LISTA DE PRESENÇA - REUNIÃO – 30 de junho de 2015 às 9H00
LOCAL: UNIFEM - Sete Lagoas

	SOCIEDADE CIVIL			ASSINATURA
	TITULARES			
1	Celênia Tavares	Instituto Municipal de Meio Ambiente e Cultura - IMMAC	Tel.: 3779-6328 celenia@daltonandrade.com	
2	Lairson Couto	Centro Universitário de Sete Lagoas - UNIFEM	Tel.: 9102-6368 lairson@fitinovação.com.br	
3	José Diniz Costa	ASCOSAV	Tel.: 9905-4407	José Diniz Costa
	SUPLENTES			
1	Daniela Duarte V. Melo	Faculdade Santo Agostinho	Tel.: 9315-5768 danielalavras@yahoo.com.br	Daniela Melo
2	Carlos Henrique de Sena	Biocenose	Tel.: 9819-0142 carloshsena@biocenose.com.br carloshenriquesena@yahoo.com.br	
3	Lúcia Soares Batista	Associação Comunitária Jardim Arizona	Tel.: 3775-1262 lucialuz48@hotmail.com.br	Lúcia S. Batista

Subcomitê do Ribeirão Jequitibá

Subcomitê da Bacia Hidrográfica do Ribeirão Jequitibá – SCBH Jequitibá

(Vinculado ao CBH Rio das Velhas)

30 de junho de 2015 – 9h00

LOCAL: UNIFEMM – Sete Lagoas

(CONSELHEIROS DEVEM ASSINAR SOMENTE A OUTRA LISTA)

CBH RIO DAS VELHAS

	NOME	ENTIDADE	TEL/FAX/CEL	E-MAIL (letra de forma)
1	Jennifer Stephanie Bernardes Sayer	UNIFEMM	(31)96517112	jeninhabernardes@hotmail.com
2	Bárbara Rodrigues Araújo	UNIFEMM	(31)97382369	babs_rodrigues@hotmail.com
3	Thiago Henrique Leite	UNIFEMM	(31)96296020	THIAGOHENRIQUELEITE@YAHOO.COM.BR
4	Aline Maria Santos Dias de Almeida	UNIFEMM	(31) 95634570	alinedias almeida7@yahoo.com.br
5	Elio Domingos Neto	Mobilização CBH Velhas	(31) 3222-8310	Elio.domingos@cbhvelhas.org.br
6	Carolina de Castro Oliveira	"	"	carolina.castro@cbhvelhas.org.br
7	Karla Thatiany Xavier	PMSL - Sec. Meio Amb.	(31) 9896-5349	Karla_thatiany@yahoo.com.br
8	Marília Queiroz de Rezende	UNIFEMM	(31)8888-1551	marilia.rezende@unifemm.edu.br
9	Orlando Altimino Silva	ASCOSAV	031-99866551	———
10	GIOVANI MATTOS	TRATA BRASIL	(21) 995898988	giovanicivil@gmail.com
11				
12				
13				
14				
15				
16				
17				
18				
19				
20				
21				
22				
23				
24				

SCBH RIBEIRÃO DA MATA

Ofício 013-2015/SCBH-RIBEIRÃO DA MATA

Belo Horizonte, 11 de maio de 2015**.**

Ref**.: 3ª Reunião Grupo de Trabalho do Subcomitê Ribeirão da Mata**

Prezados (as) Senhores (as), bom dia!

Em continuidade ao Grupo de Trabalho do Subcomitê de Bacia Hidrográfica do Ribeirão da Mata – SCBH Ribeirão da Mata – convidamos para participação na **3ª Reunião no dia 21/05/2015 (quinta-feira) as 14h00min, na Secretária de Educação do Munícipio de Matozinhos, na Av. Minas Gerais, Nº485, Centro (em frente ao escritório da COPASA),** será dado continuidade a discussão pelo poder público do Plano de Ações para a gestão integrada da bacia do ribeirão da Mata visando à melhoria da qualidade e quantidade de água.

Pauta:

1.0. Sequência de Debates Diagnóstico e Prognóstico para a Bacia do SCBH Ribeirão da Mata;
2.0. Deliberação Normativa CBH Velhas N°01, 11 de fevereiro de 2015, Projetos Hidroambientais;
3.0. Plano de Aplicação;
4.0. O que fazer na sequencia do Projeto Hidroambiental do SCBH Ribeirão da Mata?

Quaisquer informações complementares e a confirmação de sua presença ou representante poderão ser feitas através do telefone (31) 3222-8350, com Derza Nogueira ou por meio dos endereços eletrônicos gisele.fernandes@cbhvelhas.org.br, derza.nogueira@cbhvelhas.org.br e cbhvelhas@cbhvelhas.org.br.

Certo de contarmos com a sua inestimável participação, subscrevo-me.

Atenciosamente,

José de Castro Procópio
Coordenador Geral SCBH Ribeirão da Mata

AJUDA MEMÓRIA DE REUNIÃO

OBJETO:		
Reunião Poder Público SCBH Ribeirão da Mata		
Reunião nº: 03/2015		**Obs.:**
Data:	21/05/2015	
Horário:	14h00 horas	
Local:	Secretaria de Educação Município de Matozinhos - MG	

Participantes:

Nome	Instituição
Procópio de Castro	SCBH Ribeirão da Mata
Sérgio Fernandes	Prefeitura Santa Luzia
Christian Novy	Prefeitura Santa Luzia
Rhaniel Verissimo	Prefeitura São José da Lapa
Ariene Andrade	Prefeitura Vespasiano
Silvany Correa	Prefeitura Pedro Leopoldo
Roberto Emílio	Prefeitura Matozinhos
Rosangela Bicalho	Prefeitura Lagoa Santa
Neuza Maria Mendes	Secretaria Educação Matozinhos
Gisele Fernandes de Sales	Equipe Mobilização CBH Velhas
Derza Nogueira	Equipe Mobilização CBH Velhas

ASSUNTO	AÇÃO
Itens de pauta: 1) Definição de apresentação do Projeto Hidroambiental atendendo ao Ofício Circular 097/2015 de Chamamento.	▪ O Sr. Procópio de Castro inicia a fala frisando o objetivo principal da reunião que é a definição de qual será o projeto hidroambiental a ser encaminhado pelo SCBH Ribeirão da Mata ao CBH Rio das Velhas atendendo ao Ofício Circular 097/2015 - “Chamamento Público Para Apresentação de Projetos de Demandas Espontâneas”; ▪ Ocorre o questionamento aos presentes se é de interesse das prefeituras o prosseguimento do projeto “Valoração de Cursos d’agua em Áreas Rurais”, recuperando-o e utilizando os dados que já foram levantados para plantio e cercamento das áreas mapeadas e construção das fossas sépticas; ▪ O Sr. Procópio de Castro esclarece brevemente as reuniões que já foram realizadas anteriormente pelo poder publico dos dez municípios integrantes do SCBH Ribeirão da Mata, ressaltando o diagnostico especifico de cada município e a discussão realizada acerca das principais problemáticas de cada um, onde foi gerada uma planilha geral visando uma integração de ideias para formulação de uma proposta de projeto que atenda a todos de maneira unanime; ▪ O Sr. Roberto Emilio propõe que seja levado em consideração o nível de relevância de prioridade dos municípios e aplicar-se o valor proposto na Deliberação Normativa em um município especifico, visto que o valor disponível não atenderia de maneira produtiva os 10 municípios integrantes do SCBH Ribeirão da Mata;

	▪ A Sra. Ariene Andrade questiona se existe viabilidade em se firmar parceria com o IEF para auxiliar no plantio e cercamento das áreas mapeadas e verificar nos municípios qual seria a prioridade de cada um, se é plantio e cercamento ou fossa séptica, favorecendo cada município com a sua especificidade; ▪ O Sr. Procópio de Castro esclarece as dificuldades de se firmar parcerias, visto que o prazo para atender a apresentação de projeto não é extenso e esta parceria já deveria ter sido firmada pelo CBH Rio das Velhas, auxiliando de maneira efetiva nos projetos a serem desenvolvidos pelos subcomitês; ▪ O Sr. Procópio de Castro e o Sr. Roberto Emilio propõem que seja tomada uma decisão efetiva que atenda a todos os municípios de maneira pratica e objetiva, implantando as fossas sépticas, visando o seu custo benefício e atendendo as necessidades dos moradores rurais dos municípios, capacitando pessoas da comunidade especifica em cada município para as implantações das fossas nos 10 municípios, ficando cada prefeitura (objetiva-se que seja o conselheiro integrante do subcomitê) encarregada de fiscalizar o andamento do processo de construção das fossas, auxiliar nos cadastros e levantamento de dados; ▪ É frisada de maneira geral a dificuldade de se conseguir a presença dos 10 municípios nas reuniões do poder público do SCBH Ribeirão da Mata, sendo observada a ausência recorrente dos municípios de Confins, Esmeraldas e Capim Branco, sendo abordado qual será a medida a ser tomada quanto a estes municípios que não tem exposto de maneira efetiva e presente suas necessidades; ▪ Ficou acordado então que será levado para a reunião do dia 27 de maio de 2015 a discussão para definição organizacional do projeto e esclarecimento para os demais conselheiros do subcomitê, ficando a cargo do Sr. Rhaniel Veríssimo apresentar a temática aos demais de maneira objetiva e dinâmica, visando fechar a proposta à ser encaminhada ao CBH Rio das Velhas.

Ofício 014-2015/SCBH-RIBEIRÃO DA MATA

Belo Horizonte, 19 de maio de 2015**.**

Ref**.: 56ª Reunião Ordinária do Subcomitê Ribeirão da Mata**

Prezado (a) Senhor (a),

Em continuidade com as atividades do Subcomitê da Bacia Hidrográfica do Ribeirão da Mata para o ano de 2015, gostaríamos de convidá-lo (a) para a 56ª reunião ordinária que será realizada no **dia 27 de maio de 2015, no Auditório da Prefeitura de Pedro Leopoldo, localizado Rua Cristiano Otoni, Nº 555, município de Pedro Leopoldo, com início às 14h00min.**

Pauta:

1.0. Recepção de Conselheiros e Convidados.

2.0. Aprovação da ata da 55ª reunião ordinária SCBH Ribeirão da Mata realizada no dia 29/04/2015 (anexo favor fazer leitura previa).

3.0. **Grupo Trabalho Poder Público** - Relato das discursões reunião realizada no dia 21/05/2015;

4.0. **Chamamento de projetos** – CBH Rio das Velhas, em atendimento aos procedimentos estabelecidos pela Normativa CBH Velhas Nº 01, de 11 de fevereiro de 2015.

5.0. Sequenciamento do projeto Valorização de Cursos D' agua em áreas Rurais na Bacia do Ribeirão da Mata.

6.0. Proposta de reunião conjunta: SCBH Ribeirão da Mata e SCBH Carste.

7.0. Informes**:**

- Semana do Rio das velhas - V Encontro de Subcomitês/Festvelhas;
- Biomonitoramento Rio das Velhas/Amigos do rio.
- Agendamento de reunião ordinária para apresentação de demandas de projetos.

8.0. Encaminhamentos e encerramento.

Quaisquer informações complementares e a confirmação de sua presença ou representante poderão ser feitas através do telefone (31) 3222-8350, com Derza Nogueira ou por meio dos endereços eletrônicos gisele.fernandes@cbhvelhas.org.br, derza.nogueira@cbhvelhas.org.br e cbhvelhas@cbhvelhas.org.br.

Certo de contarmos com a sua inestimável participação, subscrevo-me.

Atenciosamente,

José de Castro Procópio
Coordenador Geral SCBH Ribeirão da Mata

REGISTRO DE REUNIÃO

Objeto:	Reunião Ordinária do SCBH RIBEIRÃO DA MATA		
Reunião n°	56º/2015	Próxima reunião:	57º/2015
Data:	27/05/2015	Data:	24/06/2015
Horário:	14H00	Horário	14H00
Local:	Auditório da pref. De Pedro Leopoldo	Local:	Auditório da pref. De Pedro Leopoldo
Entidades presentes:			
Nomes:		Representação:	Entidade:
Procópio de Castro		Titular	Instituto Guaicuy – SOS Rio das Velhas
Maria Auxiliadora p /Gustavo Luiz Costa		Suplente	Prefeitura de Confins
Silvany Geralda Correa		Suplente	Prefeitura de Pedro Leopoldo
Rosângela Maria Bicalho		Titular	Prefeitura de Lagoa Santa
Rodrigo Hott Pimenta		Titular	Prefeitura de Ribeirão das Neves
Rhaniel Verissimo Aniceto		Titular	Prefeitura de São José da Lapa
Messias Pedro p/ Antônio Iglesias		Titular	Icmbio (APA Carste de Lagoa Santa)
Rodrigo Costa Andrade		Suplente	Associação das Lagoas de Confins
Fabiana Nascimento		Titular	Holcim
Francisca de Paula Martins		Titular	Assoc. Desen. Artes e Ofícios
Ana Graça Moreira Alves (Representante)		Titular	Assoc. Ped. Defesa de MA
Gisele Fernandes de Sales Barbosa		Convidado(a)	Eq. Mob. CBH Rio das Velhas
Derza Nogueira		Convidado(a)	Eq. Mob. CBH Rio das Velhas
Daniel Dinelli		Convidado(a)	Independente
Anderson Luiz Martins		Convidado(a)	Prefeitura de Rib. das Neves
Neuza M. Mendes		Convidado(a)	Pref. Matozinhos
Conselheiros Justificados:			
Ariene Cristina Dos Reis Andrade		Titular	Prefeitura de Vespasiano
Jéssica Pereira de Oliveira		Suplente	Prefeitura de Capim Branco
Ana Paulina dos Santos		Suplente	Movimento Lagoa Viva
Maria de Fátima Gouvêa		Titular	ABES-MG
Silvana Costa		Suplente	ASSEVERDE
Maria Regina Cintra Ramos		Suplente	Pastoral da Criança São José da Lapa
Mariana de Souza Inácio		Titular	Belocal
José Márcio de Lima Franco		Titular	Condominio Estância das Amendoeiras
Monica Luiza Alves		Suplente	ANALUB
Roberto Emílio Mendes Pereira		Titular	Prefeitura de Matozinhos
Rogerio Rodrigues Gonçalves		Titular	COPASA
Entidades Ausentes:			
Nomes:			
Antônio Cardoso		Suplente	Org, Humanizar para cuidar

Renato Scalzo Cardoso	Titular	Construtora Scalzo Cardoso
Benami Waisberg	Suplente	Recitec
Vânia	Suplente	Prefeitura de Santa Luzia
Rodrigo Simões	Suplente	Mineração Lapa Vermelha
Helvécio	Suplente	Prefeitura de Esmeraldas
José Aparecido Duarte	Suplente	Lafarge
Altair Gomes da Silva	Titular	Assoc. Comunitária Res Visão
Valter José Gonçalves	Titular	Cimento Liz
Kamilla Matos	Suplente	Precon
Rosemeire Pereira	Titular	Assoc. Mãos de Artesãos-AMAR
Rogério Tavares de Oliveira	Suplente	IEF
Tassia Fagundes de Assis	Suplente	Intercement
Denis Aparecido Valério	Titular	Brigada Civil de Emer. De Pedro Leopoldo

Pauta:	**1.0. Recepção de Conselheiros e Convidados.** **2.0. Aprovação da ata da 55ª reunião ordinária SCBH Ribeirão da Mata realizada no dia 29/04/2015.** **3.0. Grupo Trabalho Poder Público - Relato das discussões reunião realizada no dia 21/05/2015;** **4.0. Chamamento de projetos – CBH Rio das Velhas, em atendimento aos procedimentos estabelecidos pela Normativa CBH Velhas Nº 01, de 11 de fevereiro de 2015.** **5.0. Sequenciamento do projeto Valorização de Cursos D' agua em áreas Rurais na Bacia do Ribeirão da Mata.** **6.0. Proposta de reunião conjunta: SCBH Ribeirão da Mata e SCBH Carste.** **7.0. Informes:** • **Semana do Rio das velhas - V Encontro de Subcomitês/Festvelhas;** • **Biomonitoramento Rio das Velhas/Amigos do rio.** • **Agendamento de reunião ordinária para apresentação de demandas de projetos.** **8.0. Encaminhamentos e encerramento.**

Gravação	Resumo dos assuntos tratados/ Encaminhamentos/OBS	Responsável
2.0. Aprovação da ata da 55ª reunião ordinária SCBH Ribeirão da Mata realizada no dia 26/02/2015.		
00:00:10 00:02:47	Ata aprovada após as devidas considerações do Sr. Procópio de Castro encaminhadas com antecedência à Equipe de Mobilização CBH Rio das Velhas.	Conselheiros presentes.
3.0. Grupo Trabalho Poder Público - Relato das discussões reunião realizada no dia 21/05/2015.		
00:40:55 01:12:25	O Sr. Rhaniel Verissimo informa aos demais presentes acerca da reunião do Grupo de Trabalho do Poder Público do SCBH Ribeirão da Mata que foi realizada no dia 21 de maio de 2015, no município de Matozinhos – MG, onde a temática abordada foi a definição de apresentação do Projeto Hidroambiental atendendo ao ofício circular 097/2015 de chamamento de projetos, ficando decidido com unanimidade o sequenciamento do "Projeto Valoração de Cursos d'água em Áreas Rurais na Bacia do Ribeirão da Mata", dando ênfase à construção de fossas sépticas num primeiro momento e posteriormente plantio e cercamento das áreas mapeadas anteriormente no planejamento do projeto. O Sr. Procópio de Castro acrescenta a fala do Sr. Rhaniel Verissimo, informando que a equipe do CBH Velhas está realizando o levantamento do cadastro realizado no momento anterior do projeto.	

	Justifica a escolha das fossas sépticas, frisando a inviabilidade financeira e institucional de se realizar plantio e cercamento neste momento. Quanto a fiscalização de implantação do projeto ficará a cargo das prefeituras, com o objetivo de se efetivar a parceria entre o subcomitê e as prefeituras dos municípios integrantes do subcomitê Ribeirão da Mata. Ocorre a abordagem pela Sra Derza Nogueira e o Sr. Procópio de Castro a ausência de algumas prefeituras e a postura que foi proposta pelas prefeituras que tem estado presente nas três primeiras reuniões do grupo de trabalho é que os municípios que não auxiliaram nestas reuniões automaticamente perde o direito de participar do projeto hidroambiental proposto pelo subcomitê. A Sra. Derza Nogueira questiona se será dado espaço para outros projetos e o Sr. Procópio de Castro informa que após discussão ocorrida nos grupos de trabalho não será aberto para outros projetos, sendo apresentado apenas um projeto pelo subcomitê, caso seja exposto algum projeto será submetido a apresentação e aprovação dos conselheiros do Subcomitê Ribeirão da Mata, mas não é o objetivo principal.	
4.0. Chamamento de projetos – CBH Rio das Velhas, em atendimento aos procedimentos estabelecidos pela Normativa CBH Velhas Nº 01, de 11 de fevereiro de 2015.		
	Tema foi discutido na temática do item 3.0.	
5.0. Sequenciamento do projeto Valorização de Cursos D' agua em áreas Rurais na Bacia do Ribeirão da Mata.		
	Tema foi discutido na temática do item 3.0.	
6.0. Proposta de reunião conjunta: SCBH Ribeirão da Mata e SCBH Carste.		
01:12:27 01:15:37	O Sr. Procópio de Castro ressalta que não é necessário a realização da reunião conjunta, visto que o tema será melhor abordado no SCBH Carste, ficando apenas a a cargo do Sr. Roberto Emílio o envio de um ofício aos conselheiros do SCBH Carste especificando a necessidade de se averiguar a situação de Mucambeiro.	
7.0. Informes: Semana do Rio das velhas - V Encontro de Subcomitês/Festvelhas; Biomonitoramento Rio das Velhas/Amigos do rio; Agendamento de reunião ordinária para apresentação de demandas de projetos.		
00:18:05 00:40:56	O Sr. Procópio de Castro realiza o informe referente ao V Encontro de Subcomitês/Festivelhas, que ocorrerá no município de Itabirito/MG, do dia 02 à 04 de julho, devendo haver de cada subcomitê um representante de cada seguimento, para presenciar os diálogos e debates propostos no evento. A Sra. Derza Nogueira especifica o que será abordado nos dias 2 e 3 de julho, sendo que no dia 2 será dado a palavra aberta aos conselheiros do subcomitê e no dia 3 será feito uma abordagem construtiva acerca do Plano Diretor e no dia 4 o Festivelhas. O Sr. Procópio de Castro solicita que os conselheiros realizem suas inscrições para o evento com a Sra. Derza Nogueira. O Sr. Procópio de Castro aborda também a temática do Biomonitoramento Rio das Velhas/ Amigos do Rio, onde em cada município está sendo contactado moradores próximos as margens do Rio das Velhas das velhas, auxiliando na rede de monitoramento de peixes e qualidade da água. O Sr. Rodrigo Hott informa que teria um contato para repassar, a Sra. Derza Nogueira ficou de contacta-lo para verificar os dados. O Sr. Procópio de Castro e a Sra. Derza Nogueira convidam os conselheiros à participar do "Seminário Rede Asas do Carste", que ocorrerá no dia 08 de junho de 2015, no auditório da gruta da lapinha,	

	no município de Lagoa Santa, às 13h. A Sra. Derza Nogueira solicita aos conselheiros presentes que estão auxiliando no projeto para mobilizar as escolas integrantes do projeto nos municípios de Lagoa Santa e Confins, convidando as diretoras e professoras à participar do Seminários, repassando para elas a importância do projeto para o município.	
8.0. Encaminhamentos e encerramento.		
	• Realizar levantamento nas listas de presença verificando a assiduidade dos conselheiros; (Equipe de Mobilização) • Acrescentar na Ata justificativa dos Conselheiros quando houver; (Equipe de Mobilização) • Realizar o levantamento do cadastro de fossas do projeto "Valorização das Nascentes Rurais"; (Equipe de Mobilização) • Ofício à ser encaminhado ao SCBH Carste – Mocambeiro (Roberto Emílio) • Agendamento Grupo de Trabalho – 16/06/2015 – Município de São José da Lapa; • Ponto de pauta próxima reunião: "Apresentação do Status da COPASA acerca da construção da ETE"; • Ofício a ser encaminhado à COPASA solicitando a presença do conselheiro especificado pela empresa compareça as reuniões e/ou justifique a sua ausência. – (à definir quem irá elaborar)	
Responsável pelo registro:	**Gisele Fernandes de Sales - Equipe de Mobilização do CBH Rio das Velhas**	

SUBCOMITÊ DA BACIA HIDROGRÁFICA DO RIBEIRÃO DA MATA
SCBH Ribeirão da Mata (Vinculado ao CBH Rio das Velhas)
Lista de presença - 56ª Reunião Ordinária - 27 de Maio de 2015
Local: Auditório da Prefeitura de Pedro Leopoldo, Horário: 14h00min.

ENTIDADE	nº	T/S	INSTITUIÇÃO	REPRESENTANTE	E-MAIL	TELEFONE	ASSINATURA
PODER PÚBLICO	1	Titular	Prefeitura de Matozinhos	Roberto Emílio Mendes	meioambiente@matozinhos.mg.gov.br	(31) 7125538/86681484	
		Suplente					
	2	Titular (SUPLENTE)	ICMBIO (APA Carste Lagoa Santa)	Antônio Iglesias	antonio.iglesias@icmbio.gov.br	(31)36813185	P/ Marcos Pedro de Melo Junior
		Suplente	Prefeitura de Esmeraldas	Helvécio	helvesioburiti@hotmail.com	(31)35226010-86344090	
	3	Titular	Prefeitura de Lagoa Santa	Rosângela Maria Bicalho	rosangella.bicalho@gmail.com,meioambiente@lagoasanta.mg.gov.br	(31) 3136881369/ 88175002	
		Suplente	Prefeitura de Capim Branco	Jéssica Pereira de Oliveira	meioambiente@capimbranco.mg.gov.br ambientaljpo@yahoo.com.br	(31) 37131420/ 99134779	JUSTIFICOU
	4	Titular	Prefeitura de Vespasiano	Ariene Cristina dos Reis Andrade	arieneandrade@hotmail.com	(31) 36210865/ 86816917	JUSTIFICOU
		Suplente	Prefeitura de Confins	Gustavo Luiz Costa	meioambiente@confins.mg.gov.br	(31) 36861174	
	5	Titular	Prefeitura de Pedro Leopoldo	Silvany Geralda Correa	sgcorrea@pedroleopoldo.mg.gov.br	(31) 36605109	
		Suplente	Prefeitura de Santa Luzia	Vânia	vania.novy@gmail.com	(31) 36415262	
	6	Titular	Prefeitura de Ribeirão das Neves	Rodrigo Hott Pimenta	rodrigohottpimenta@gmail.com	(31) 87832473	
		Suplente	Int. Estadual de Florestas	Rogerio Tavares de Oliveira	rogeriotavares@meioambiente.mg.gov.br	(31) 92651985	
	7	Titular	Prefeitura de São José da Lapa	Rhaniel Verissimo Aniceto	rhany.11@gmail.com meioambiente@saojosedalapa.mg.gov.br	(31) 9505-5060	(Rhaniel)
		Suplente	EM ABERTO	EM ABERTO	EM ABERTO	EM ABERTO	

SUBCOMITÊ DA BACIA HIDROGRÁFICA DO RIBEIRÃO DA MATA
SCBH Ribeirão da Mata (Vinculado ao CBH Rio das Velhas)
Lista de presença - 56ª Reunião Ordinária - 27 de Maio de 2015
Local: Auditório da Prefeitura de Pedro Leopoldo, Horário: 14h00min.

ENTIDADE	nº	T/S	INSTITUIÇÃO	REPRESENTANTE	E-MAIL	TELEFONE	ASSINATURA
SOCIEDADE CIVIL	15	Titular	Instituto Guaicuy- SOS Rio das Velhas	José de Castro Procópio	procopiodecastro@gmail.com	(31)96292735	
		Suplente	Movimento Lagoa Viva	Ana Paulina dos Santos	paulianaana@yahoo.com.br	92403002	JUSTIFICOU
	16	Titular	Associação Comunitária Resid. Visão	Altair Gomes da Silva	jogosminas@yahoo.com.br	31-71774640	
		Suplente	Assoc. Moradores Sitiantes Ent.Lagoas de Confins	Rodrigo Costa Andrade	digaocost@yahoo.com.br	(31)36624471/ 98807011	
	17	Titular	Assoc.Bras.de Eng.Sanit. E Ambiental	Maria de Fátima Guimarães Gouvea	fatimaggouvea@gmail.com	(31) 99837250	JUSTIFICOU
		Suplente	Org.Humanizar p/ Cuidar	Antônio Cardoso		86589099	
	18	Titular	Brigada Civil de Emergência de Pedro Leopoldo	Denis Aparecido Valério	denisvalerio13@gmail.com	(31) 97002359	
		Suplente					
	19	Titular	Assoc. Desenvolvimento de Artes e Ofícios	Francisca de Paula Martins	chikinhamartins@gmail.com	31-96473173	
		Suplente	Pastoral da Criança São José da Lapa	Maria Regina Cintra Ramos	mariareginacinra@gmail.com	8797-7367	JUSTIFICOU
	20	Titular	Assoc. Mãos de Artesãos-AMAR	Rosemeire Pereira	rosaindia@bol.com.br, rosaindiavesp@yahoo.com.br	(31)36227157/ 95557700	
		Suplente	ASSEVERDE	Silvana Costa	silvamcosta@yahoo.com.br	31-36228140	JUSTIFICOU
	21	Titular	APDA	Ana Graça Moreira Alves	apdapl@yahoo.com.br/ ivson.costa@yahoo.com	(31)3662-4526/9969-6437	
		Suplente	EM ABERTO	EM ABERTO	EM ABERTO	EM ABERTO	

SUBCOMITÊ DA BACIA HIDROGRÁFICA DO RIBEIRÃO DA MATA
SCBH Ribeirão da Mata (Vinculado ao CBH Rio das Velhas)
Lista de presença - 56ª Reunião Ordinária - 27 de Maio de 2015
Local: Auditório da Prefeitura de Pedro Leopoldo, Horário: 14h00min.

ENTIDADE	nº	T/S	INSTITUIÇÃO	REPRESENTANTE	E-MAIL	TELEFONE	ASSINATURA
USUÁRIOS	8	Titular	Construtora Scalzo Cardoso	Renato Scalzo Cardoso	construtorasc@yahoo.com.br	(31)36231599/ 99825250	
		Suplente	Intercement (Camargo Correa)	Tassia Fagundes de Assis	tassia.assis@intercement.com	(31)36605251	
	9	Titular	COPASA	Rogerio Rodrigues Gonçalves	rogerio.goncalves@copasa.com.br, dtmv@copasa.com.br	(31) 36212780/ 98554130	
		Suplente	Recitec	Benami Waisberg	benami@recitecmg.com.br	(31)36622450/99740578	
	10	Titular	Mineração Belocal Ltda	Mariana de Souza Inácio	mariana.inacio@lhoist.com	(31) 36293547	JUSTIFICOU
		Suplente	Mineração Lapa Vermelha Ltda	Rodrigo Rezende Simões	rodrigosimoes@lapavermelha.com.br	(31)36603100	
	11	Titular	Holcim (Brasil) S.A	Fabiana Nascimento	Fabiana.nascimento@holcim.com.br	(31)3660-9204	
		Suplente	Lafarge Brasil S.A	José Aparecido Duarte	jose.duarte@larfarge.com;luisa.soares @lafarge.com;	(31)37129222/99427733	
	12	Titular	Condomínio Estância das Amendoeiras	José Márcio de Lima Franco	famas2004@uol.com.br	(31)36815692/ 85611608	JUSTIFICOU
		Suplente	Analub	Mônica Luiza Alves	cq@analub.com.br, meioambiente@analub.com.br	(31)3660-5800 / 9214-4551	JUSTIFICOU
	13	Titular					
		Suplente	EM ABERTO	EM ABERTO	EM ABERTO	EM ABERTO	
	14	Titular	Cimento Liz	Valter José Gonçalves	valtergoncalves@cimentoliz.com.br	(31)21382223/ 92967015	
		Suplente	Precon	Kamilla Matos	kamilla.matos@precon.com.br	36603942/ 96938170	

56ª REUNIÃO ORDINÁRIA SCBH RIB. DA MATA

27 DE MAIO DE 2015 – 14H00MIN

LOCAL: AUDITÓRIO DA PREFEITURA - MUNICÍPIO DE PEDRO LEOPOLDO

	NOME	ENTIDADE	TEL/FAX/CEL	E-MAIL (letra de forma)
1	Anderson Luiz Monteiro	Prefeitura Nueza	36276911	gestaoambiental@ribeiraodasneves.mg.gov.br
2	Gisele Fernandes de Sales	equipe mob CBH velhas	32228350	gisele.fernandes@cbhvelhas.org.br
3	Daniel Dindi	Sub C. R. Mata	(31)86341874	daniel@dndi.com.br
4	Neuza M. Mendes da Silva.	Pref Matozinhos: Proj Ambiental	86095793	nsilvameioambiente@gmail.com
5				
6				
7				
8				
9				
10				
11				
12				
13				
14				
15				
16				

Ofício 015-2015/SCBH-RIBEIRÃO DA MATA

Belo Horizonte, 09 de junho de 2015**.**

Ref**.: 4ª Reunião Grupo de Trabalho do Subcomitê Ribeirão da Mata**

Prezados (as) Senhores (as),

Em continuidade ao trabalho do GT poder publico do Subcomitê de Bacia Hidrográfica do Ribeirão da Mata – SCBH Ribeirão da Mata – convidamos para participação na **4ª Reunião no dia 16/06/2015 (terça-feira) as 14h00min, no Auditório da Prefeitura de São José da Lapa - MG, na Praça Pedro Firmino Barbosa, Nº176, Centro,** será dado continuidade a discussão pelo poder público do Plano de Ações para a gestão integrada da bacia do ribeirão da Mata visando à melhoria da qualidade e quantidade de água.

Pauta:

1.0. Sequência de Debate para estruturação e organização da proposta de Projeto Hidroambiental a ser encaminhada ao CBH Rio das Velhas.

2.0. **Estruturação de demanda do Projeto Hidroambiental, atendendo a Deliberação Normativa N°01, de 11 de fevereiro de 2015** – "*Dispõe sobre os mecanismos para a seleção de demandas espontâneas de estudos, projetos e obras que poderão ser beneficiados com os recursos da cobrança pelo uso dos recursos hídricos, no âmbito do CBH Rio das Velhas, detalhados no Plano Plurianual de Aplicação, para execução em 2015 a 2017*".

Quaisquer informações complementares e a confirmação de sua presença ou representante poderão ser feitas através do telefone (31) 3222-8350, com Derza Nogueira ou por meio dos endereços eletrônicos gisele.fernandes@cbhvelhas.org.br, derza.nogueira@cbhvelhas.org.br e cbhvelhas@cbhvelhas.org.br.

Certo de contarmos com a sua inestimável participação, subscrevo-me.

Atenciosamente,

José de Castro Procópio

Coordenador Geral SCBH Ribeirão da Mata

AJUDA MEMÓRIA DE REUNIÃO

OBJETO:		
Reunião Poder Público SCBH Ribeirão da Mata		
Reunião nº: 03/2015		**Obs.:**
Data:	21/05/2015	
Horário:	14h00 horas	
Local:	Secretaria de Educação Município de Matozinhos - MG	

Participantes:

Nome	Instituição
Procópio de Castro	SCBH Ribeirão da Mata
Sérgio Fernandes	Prefeitura Santa Luzia
Christian Novy	Prefeitura Santa Luzia
Rhaniel Verissimo	Prefeitura São José da Lapa
Ariene Andrade	Prefeitura Vespasiano
Silvany Correa	Prefeitura Pedro Leopoldo
Roberto Emílio	Prefeitura Matozinhos
Rosangela Bicalho	Prefeitura Lagoa Santa
Neuza Maria Mendes	Secretaria Educação Matozinhos
Gisele Fernandes de Sales	Equipe Mobilização CBH Velhas
Derza Nogueira	Equipe Mobilização CBH Velhas

ASSUNTO	AÇÃO
Itens de pauta: 1) Definição de apresentação do Projeto Hidroambiental atendendo ao Ofício Circular 097/2015 de Chamamento.	▪ O Sr. Procópio de Castro inicia a fala frisando o objetivo principal da reunião que é a definição de qual será o projeto hidroambiental a ser encaminhado pelo SCBH Ribeirão da Mata ao CBH Rio das Velhas atendendo ao Ofício Circular 097/2015 - “Chamamento Público Para Apresentação de Projetos de Demandas Espontâneas”; ▪ Ocorre o questionamento aos presentes se é de interesse das prefeituras o prosseguimento do projeto “Valoração de Cursos d’agua em Áreas Rurais”, recuperando-o e utilizando os dados que já foram levantados para plantio e cercamento das áreas mapeadas e construção das fossas sépticas; ▪ O Sr. Procópio de Castro esclarece brevemente as reuniões que já foram realizadas anteriormente pelo poder publico dos dez municípios integrantes do SCBH Ribeirão da Mata, ressaltando o diagnostico especifico de cada município e a discussão realizada acerca das principais problemáticas de cada um, onde foi gerada uma planilha geral visando uma integração de ideias para formulação de uma proposta de projeto que atenda a todos de maneira unanime; ▪ O Sr. Roberto Emilio propõe que seja levado em consideração o nível de relevância de prioridade dos municípios e aplicar-se o valor proposto na Deliberação Normativa em um município especifico, visto que o valor disponível não atenderia de maneira produtiva os 10 municípios integrantes do SCBH Ribeirão da Mata;

	▪ A Sra. Ariene Andrade questiona se existe viabilidade em se firmar parceria com o IEF para auxiliar no plantio e cercamento das áreas mapeadas e verificar nos municípios qual seria a prioridade de cada um, se é plantio e cercamento ou fossa séptica, favorecendo cada município com a sua especificidade; ▪ O Sr. Procópio de Castro esclarece as dificuldades de se firmar parcerias, visto que o prazo para atender a apresentação de projeto não é extenso e esta parceria já deveria ter sido firmada pelo CBH Rio das Velhas, auxiliando de maneira efetiva nos projetos a serem desenvolvidos pelos subcomitês; ▪ O Sr. Procópio de Castro e o Sr. Roberto Emilio propõem que seja tomada uma decisão efetiva que atenda a todos os municípios de maneira pratica e objetiva, implantando as fossas sépticas, visando o seu custo benefício e atendendo as necessidades dos moradores rurais dos municípios, capacitando pessoas da comunidade especifica em cada município para as implantações das fossas nos 10 municípios, ficando cada prefeitura (objetiva-se que seja o conselheiro integrante do subcomitê) encarregada de fiscalizar o andamento do processo de construção das fossas, auxiliar nos cadastros e levantamento de dados; ▪ É frisada de maneira geral a dificuldade de se conseguir a presença dos 10 municípios nas reuniões do poder público do SCBH Ribeirão da Mata, sendo observada a ausência recorrente dos municípios de Confins, Esmeraldas e Capim Branco, sendo abordado qual será a medida a ser tomada quanto a estes municípios que não tem exposto de maneira efetiva e presente suas necessidades; ▪ Ficou acordado então que será levado para a reunião do dia 27 de maio de 2015 a discussão para definição organizacional do projeto e esclarecimento para os demais conselheiros do subcomitê, ficando a cargo do Sr. Rhaniel Veríssimo apresentar a temática aos demais de maneira objetiva e dinâmica, visando fechar a proposta à ser encaminhada ao CBH Rio das Velhas.

SUBCOMITÊ RIBEIRÃO DA MATA

CBH Rio das Velhas

3ª REUNIÃO GRUPO DE TRABALHO SCBH RIB. DA MATA

21 DE MAIO DE 2015 – 14H00MIN

LOCAL: SECRETARIA DE EDUCAÇÃO - MUNICÍPIO DE MATOZINHOS

	NOME	ENTIDADE	TEL/FAX/CEL	E-MAIL (letra de forma)
1	Gisele Fernandes de Sales B.	Equipe mob CBH Velhas	3228350	gisele.fernandes@cbhvelhas.org.br
2	Sérgio Ricardo Fernandes	P M Sta Luzia	31-36415262	sergio.fernandes@santaluzia.mg.gov
3	Christian Novy	P.M.S.L	36415262	christiannovy@santaluzia.mg.gov.br
4	Rhaniel Verissimo Aniceto	Pref. Municipal S.J. da Lapa	9505-5060	rhany.11@gmail.com
5	Arieve C. Reis Andrade	Pref. Vespasiano	8681-6914	arieveandrade@hotmail.com
6	Silvany G Correa	Pref. Pedro Leopoldo	3660-5109	sgcorrea@pedroleopoldo.mg.gov.br
7	Roberto Emilio M. Pereira	Pref. Matozinhos	3716-1209	robertoemilioamaradispereira@gmail
8	Procópio de Castro	ADAO -	96292735	procopio.de.castro@gmail.com
9	Duza Costa Nogueira	CBH Rio das Velhas	31.3228350	duza.nogueira@gmail.com
10	Rosângela Maria Bicalho	P.M de Lagoa Santa	31-88175002	rosangella.bicalho@gmail.com
11	Neuza Maria Mendes da Silva	S.M.E. Proj. Ambiental	86095793	nsilvameioambiente@gmail.com
12				
13				
14				
15				
16				

Ofício 016-2015/SCBH-RIBEIRÃO DA MATA

Belo Horizonte, 18 de junho de 2015**.**

Ref**.: 57ª Reunião Ordinária do Subcomitê Ribeirão da Mata**

Prezado (a) Senhor (a),

Em continuidade com as atividades do Subcomitê da Bacia Hidrográfica do Ribeirão da Mata para o ano de 2015, gostaríamos de convidá-lo (a) para a 57ª reunião ordinária que será realizada no **dia 24 de junho de 2015, no Auditório da Prefeitura de Pedro Leopoldo, localizado Rua Cristiano Otoni, Nº 555, município de Pedro Leopoldo, com início às 14h00min.**

Pauta:

1.0. Recepção de Conselheiros e Convidados.

2.0. Aprovação da ata da 56ª reunião ordinária SCBH Ribeirão da Mata realizada no dia 29/04/2015 (anexo favor fazer leitura previa).

3.0. **Grupo de Trabalho Poder Público** – Relato do status do debate na reunião realizada no dia 16/06/2015 para "Sequenciamento do projeto Valorização de Cursos D' agua em áreas Rurais na Bacia do Ribeirão da Mata." – Com apresentação da redação do pré-**Projeto Hidro Ambiental de Saneamento Básico em Área Rural da Bacia do Ribeirão da Mata** (Apresentação: Rodrigo Hott)

4.0. Encaminhamentos informes e encerramento.

Quaisquer informações complementares e a confirmação de sua presença ou representante poderão ser feitas através do telefone (31) 3222-8350, com Derza Nogueira ou por meio dos endereços eletrônicos gisele.fernandes@cbhvelhas.org.br, derza.nogueira@cbhvelhas.org.br e cbhvelhas@cbhvelhas.org.br.

Certo de contarmos com a sua inestimável participação, subscrevo-me.

Atenciosamente,

José de Castro Procópio

Coordenador Geral SCBH Ribeirão da Mata

REGISTRO DE REUNIÃO

Objeto:	Reunião Ordinária do SCBH RIBEIRÃO DA MATA		
Reunião n°	57º/2015	Próxima reunião:	58º/2015
Data:	24/06/2015	Data:	26/08/2015
Horário:	14H00	Horário	14H00
Local:	Auditório da Pref. De Pedro Leopoldo	Local:	Auditório da Pref. De Pedro Leopoldo
Entidades presentes:			
Nomes:		Representação:	Entidade:
Procópio de Castro		Titular	Instituto Guaicuy – SOS Rio das Velhas
Tassia Fagundes de Assis		Suplente	Intercement
Silvany Geralda Correa		Suplente	Prefeitura de Pedro Leopoldo
Rosângela Maria Bicalho		Titular	Prefeitura de Lagoa Santa
Rodrigo Hott Pimenta		Titular	Prefeitura de Ribeirão das Neves
Rhaniel Verissimo Aniceto		Titular	Prefeitura de São José da Lapa
Antônio Iglesias		Titular	Icmbio (APA Carste de Lagoa Santa)
Rodrigo Costa Andrade		Suplente	Associação das Lagoas de Confins
Fabiana Nascimento		Titular	Holcim
Francisca de Paula Martins		Titular	Assoc. Desen. Artes e Ofícios
Rogerio Rodrigues Gonçalves		Titular	COPASA
Roberto Emílio Mendes Pereira		Titular	Prefeitura de Matozinhos
Maria Auxiliadora		Convidado(a)	Prefeitura de Confins
Anderson Luiz Monteiro		Convidado(a)	Pref. Ribeirão das Neves
Rosiane de Oliveira		Convidado(a)	Pref. Confins
Gisele Fernandes de Sales Barbosa		Convidado(a)	Eq. Mob. CBH Rio das Velhas
Derza Nogueira		Convidado(a)	Eq. Mob. CBH Rio das Velhas
Conselheiros Justificados:			
Gustavo Luiz Costa		Suplente	Prefeitura de Confins
Ariene Cristina Dos Reis Andrade		Titular	Prefeitura de Vespasiano
Valter José Gonçalves		Titular	Cimento Liz
Maria de Fátima Gouvêa		Titular	ABES-MG
Silvana Costa		Suplente	ASSEVERDE
José Márcio de Lima Franco		Titular	Condominio Estância das Amendoeiras
Entidades Ausentes:			
Nomes:			
Antônio Cardoso		Suplente	Org, Humanizar para cuidar
Maria Regina Cintra Ramos		Suplente	Pastoral da Criança São José da Lapa
Renato Scalzo Cardoso		Titular	Construtora Scalzo Cardoso
Benami Waisberg		Suplente	Recitec
Jéssica Pereira de Oliveira		Suplente	Prefeitura de Capim Branco
Vânia		Suplente	Prefeitura de Santa Luzia
Monica Luiza Alves		Suplente	ANALUB
Rodrigo Simões		Suplente	Mineração Lapa Vermelha
Helvécio		Suplente	Prefeitura de Esmeraldas

Mariana de Souza Inácio	Titular	Belocal
José Aparecido Duarte	Suplente	Lafarge
Altair Gomes da Silva	Titular	Assoc. Comunitária Res Visão
Kamilla Matos	Suplente	Precon
Rosemeire Pereira	Titular	Assoc. Mãos de Artesãos-AMAR
Rogério Tavares de Oliveira	Suplente	IEF
Ana Graça Moreira Alves	Titular	Assoc. Ped. Defesa de MA
Denis Aparecido Valério	Titular	Brigada Civil de Emer. De Pedro Leopoldo
Ana Paulina dos Santos	Suplente	Movimento Lagoa Viva

Pauta:	**1.0. Recepção de Conselheiros e Convidados.** **2.0. Aprovação da ata da 56ª reunião ordinária SCBH Ribeirão da Mata realizada no dia 29/04/2015 (anexo favor fazer leitura previa).** **3.0. Grupo de Trabalho Poder Público – Relato do status do debate na reunião realizada no dia 16/06/2015 para "Sequenciamento do projeto Valorização de Cursos D' agua em áreas Rurais na Bacia do Ribeirão da Mata." – Com apresentação da redação do pré- Projeto Hidro Ambiental de Saneamento Básico em Área Rural da Bacia do Ribeirão da Mata (Apresentação: Rodrigo Hott)** **4.0. Encaminhamentos informes e encerramento.**

Gravação	Resumo dos assuntos tratados/ Encaminhamentos/OBS	Responsável
2.0. Aprovação da ata da 56ª reunião ordinária SCBH Ribeirão da Mata realizada no dia 29/04/2015.		
00:01:10 00:08:05	A ata foi aprovada com ressalva de correção de presença dos conselheiros e especificação da inserção de conselheiros que justificaram ausência.	Conselheiros presentes.
3.0. Grupo de Trabalho Poder Público – Relato do status do debate na reunião realizada no dia 16/06/2015 para "Sequenciamento do projeto Valorização de Cursos D' agua em áreas Rurais na Bacia do Ribeirão da Mata." – Com apresentação da redação do pré- Projeto Hidro Ambiental de Saneamento Básico em Área Rural da Bacia do Ribeirão da Mata.		
00:20:09 01:07:10	O Sr. Procópio de Castro inicia o tema especificando aos conselheiros presentes que não participaram das reuniões do grupo de trabalho realizado pelo poder público dos dez municípios do Ribeirão da Mata a proposta de retomada do Projeto Hidroambiental de Saneamento Básico em Áreas Rurais na Bacia do Ribeirão da Mata, atendendo os critérios de seleção do Chamamento de Projeto 097/2015, a Deliberação Normativa de Seleção de Projetos 01/2015 e o PPA (Plano Plurianual de Aplicação de Recursos 2015-2017). O Sr. Procópio de Castro especifica a proposta de implantação e execução do projeto que é a construção de fossas sépticas atendendendo às áreas rurais dos municípios contemplados pelo SCBH Ribeirão da Mata e posteriormente solicita ao Sr. Rodrigo Hott que realize a leitura do projeto que contou com a contribuição dos conselheiros que comparecerem as quatro reuniões do grupo de trabalho do poder público. O Sr. Rodrigo Hott realiza a leitura dos nomes dos envolvidos no projeto, aborda o objetivo geral do projeto que é dar continuidade as ações de saneamento rural iniciada pelo Projeto de valorização dos cursos d'água em áreas rurais da bacia do Ribeirão da Mata, com isso acarretar vários benefícios à bacia e o projeto viabilizar um modelo a ser vislumbrado por outros municípios, justificando a proposta de atender aos municípios de maneira igualitária e especifica, com isso realizar também uma mobilização social, orientando os moradores como fazer as fossas, as medidas para conservação e a conscientização ambiental de maneira dinâmica e propositiva visando uma melhoria do recurso hídrico e da qualidade de vida dos moradores das comunidades contempladas pelo projeto. O Sr. Procópio de Castro acrescenta a fala do Sr. Rodrigo Hott, infomando acerca do funcionamento das fossas sépticas, como ocorre a implantação, o material a ser utilizado, prazo de uso e como utilizar **(vide orientação existente no projeto).** Ocorre um acerto de informações entre os conselheiros quanto a quem será beneficiado pelo projeto, ficando acordado que será dado prioridade para famílias de baixa renda e beneficiários de programas sociais do governo (bolsa família e tarifas sociais) e, prioritariamente moradoras das micro bacias da primeira fase do Projeto realizado como "Valoração de Cursos Dágua em área Rural da Bacia do Ribeirão da Mata".	

01:07:11 01:22:00	Quanto a área de abrangência os conselheiros verificam os córregos especificios a serem contemplados e foi levantado a questão da ausência de representantes de 2 municípios na estruturação do projeto e qual será o critério utilizado para participação ou exclusão de se beneficiar com o projeto. Ficando como encaminhamento o envio de um ofícios às prefeituras dos municípios que se ausentaram do processo decisivo nas reuniões do grupo de trabalho, solicitando uma regularização geral do status de participação do município junto ao SCBH Ribeirão da Mata. O Sr. Rodrigo Hott finaliza a leitura da demanda e ocorre a votação (Imagem 1) para verificar a aceitação da proposta de projeto pelos conselheiros do SCBH Ribeirão da Mata. Com unanimidade o projeto foi aprovado por todos os conselheiros presentes não havendo nenhum voto negativo e/ou abstenção. A Sra. Derza Nogueira aproveita a oportunidade para verificar junto aos conselheiros a realização da reunião de Julho, visto que o projeto encontra-se aprovado, buscando então a viabilização da realização da reunião no mês de agosto, junto ao SCBH Carste, atendendo a demanda de debate entre os dois subcomitês e abrindo um parênteses no mês de Agosto para realizar a eleição do novo conselho do SCBH Ribeirão da Mata para o novo mandato. A Sra. Francisca Martins repassa uma demanda ao subcomitê acerca do Projeto de Compensação Ambiental da AIEMG, onde a empresa contratada para realizar o processo de recuperação da área em 6 anos não cumpriu o q foi proposto no contrato, plantando mudas com tamanho inferior ao que foi acordado, não ocorrendo de maneira propositiva a recuperação da área. Ficando como encaminhamento o envio de um relatório da Sra. Francisca Martins, juntamente com um oficio solicitando uma visita para vistoriar o que foi executado do projeto. O Sr. Rodrigo Hott convida os presentes à participar no dia 25 de junho de 2015 em Ribeirão das Neves do Fórum Estadual de Meio Ambiente, com a presença do Professor Marcus Vinícius Polignano, Presidente do CBH Rio das Velhas.	
4.0. Encaminhamentos e encerramento		
	• Correção da Tabela de Conferência de Presença dos Conselheiros e Evidênciação (Vermelho) das faltas; (Equipe de Mobilização CBH Rio das Velhas) • Agendamento de reunião para eleição dos conselheiros no mês de Agosto (Equipe de Mobilização CBH Rio das Velhas) ; • Ofício à ser encaminhado para a COPASA solicitando o Status do Projeto das ETE's e um relatório especifico das não conformidades e ações propostas – (SCBH Ribeirão da Mata); • Envio de Relatório da visita realizada em 2011 com o intuito de complementar as informações conforme solicitado em ofício; • Recuperação da Lista de Cadastro do Projeto Hidroambiental; • Envio de Ofício aos Municípios de Capim Branco e Esmeraldas solicitando justificativa da ausência nas reuniões do Grupo de Trabalho para encaminhamento da demanda de Projeto; • Oficío / Relatório de Solicitação de agendamento de vistoria do Projeto de Compensação Florestal AIEMG, visando a analise do trabalho realizado pela empresa ENGEMAB (Francisca Martins).	
Responsável pelo registro:	**Gisele Fernandes de Sales - Equipe de Mobilização do CBH Rio das Velhas**	

_____

Coordenador Poder Público
Rodrigo Hott Pimenta

_____

Coordenador Usuários
Rogério Rodrigues Gonçalves

_____

Coordenador Sociedade Civil
José de Castro Procópio

ANEXO

Imagem 1: Votação para aprovação de demanda do Projeto Hidroambiental à ser encaminhado ao CBH Rio das Velhas.

SUBCOMITÊ DA BACIA HIDROGRÁFICA DO RIBEIRÃO DA MATA
SCBH Ribeirão da Mata (Vinculado ao CBH Rio das Velhas)
Lista de presença - 57ª Reunião Ordinária - 24 de Junho de 2015
Local: Auditório da Prefeitura de Pedro Leopoldo, Horário: 14h00min.

ENTIDADE	nº	T/S	INSTITUIÇÃO	REPRESENTANTE	E-MAIL	TELEFONE	ASSINATURA
PODER PÚBLICO	1	Titular	Prefeitura de Matozinhos	Roberto Emílio Mendes	meioambiente@matozinhos.mg.gov.br	(31) 7125538/86681484	
		Suplente					
	2	Titular	ICMBIO (APA Carste Lagoa Santa)	Antônio Iglesias	antonio.iglesias@icmbio.gov.br	(31)36813185	
		Suplente	Prefeitura de Esmeraldas	Helvécio	helvesioburiti@hotmail.com	(31)35226010-86344090	
	3	Titular	Prefeitura de Lagoa Santa	Rosângela Maria Bicalho	rosangella.bicalho@gmail.com,meioambiente@lagoasanta.mg.gov.br	(31) 3136881369/ 88175002	
		Suplente	Prefeitura de Capim Branco	Jéssica Pereira de Oliveira	meioambiente@capimbranco.mg.gov.br ambientaljpo@yahoo.com.br	(31) 37131420/ 99134779	
	4	Titular	Prefeitura de Vespasiano	Ariene Cristina dos Reis Andrade	arieneandrade@hotmail.com	(31) 36210865/ 86816917	
		Suplente	Prefeitura de Confins	Gustavo Luiz Costa	meioambiente@confins.mg.gov.br	(31) 36861174	
	5	Titular	Prefeitura de Pedro Leopoldo	Silvany Geralda Correa	sgcorrea@pedroleopoldo.mg.gov.br	(31) 36605109	
		Suplente	Prefeitura de Santa Luzia	Vânia	vania.novy@gmail.com	(31) 36415262	
	6	Titular	Prefeitura de Ribeirão das Neves	Rodrigo Hott Pimenta	rodrigohottpimenta@gmail.com	(31) 87832473	
		Suplente	Int. Estadual de Florestas	Rogerio Tavares de Oliveira	rogeriotavares@meioambiente.mg.gov.br	(31) 92651985	
	7	Titular	Prefeitura de São José da Lapa	Rhaniel Verissimo Aniceto	rhany.11@gmail.com meioambiente@saojosedalapa.mg.gov.br	(31) 9505-5060	
		Suplente	EM ABERTO	EM ABERTO	EM ABERTO	EM ABERTO	

SUBCOMITÊ DA BACIA HIDROGRÁFICA DO RIBEIRÃO DA MATA
SCBH Ribeirão da Mata (Vinculado ao CBH Rio das Velhas)
Lista de presença - 57ª Reunião Ordinária - 24 de Junho de 2015
Local: Auditório da Prefeitura de Pedro Leopoldo, Horário: 14h00min.

ENTIDADE	nº	T/S	INSTITUIÇÃO	REPRESENTANTE	E-MAIL	TELEFONE	ASSINATURA
USUÁRIOS	8	Titular	Construtora Scalzo Cardoso	Renato Scalzo Cardoso	construtorasc@yahoo.com.br	(31)36231599/ 99825250	
		Suplente	Intercement (Camargo Correa)	Tassia Fagundes de Assis	tassia.assis@intercement.com	(31)36605251	
	9	Titular	COPASA	Rogerio Rodrigues Gonçalves	rogerio.goncalves@copasa.com.br, dtmv@copasa.com.br	(31) 36212780/ 98554130	
		Suplente	Recitec	Benami Waisberg	benami@recitecmg.com.br	(31)36622450/99740578	
	10	Titular	Mineração Belocal Ltda	Mariana de Souza Inácio	mariana.inacio@lhoist.com	(31) 36293547	
		Suplente	Mineração Lapa Vermelha Ltda	Rodrigo Rezende Simões	rodrigosimoes@lapavermelha.com.br	(31)36603100	
	11	Titular	Holcim (Brasil) S.A	Fabiana Nascimento	Fabiana.nascimento@holcim.com.br	(31)3660-9204	
		Suplente	Lafarge Brasil S.A	José Aparecido Duarte	jose.duarte@larfarge.com;luisa.soares @lafarge.com;	(31)37129222/99427733	
	12	Titular	Condomínio Estância das Amendoeiras	José Márcio de Lima Franco	famas2004@uol.com.br	(31)36815692/ 85611608	
		Suplente	Analub	Mônica Luiza Alves	cq@analub.com.br, meioambiente@analub.com.br	(31)3660-5800 / 9214-4551	
	13	Titular					
		Suplente	EM ABERTO	EM ABERTO	EM ABERTO	EM ABERTO	
	14	Titular	Cimento Liz	Valter José Gonçalves	valtergoncalves@cimentoliz.com.br	(31)21382223/ 92967015	
		Suplente	Precon	Kamilla Matos	kamilla.matos@precon.com.br	36603942/ 96938170	

SUBCOMITÊ DA BACIA HIDROGRÁFICA DO RIBEIRÃO DA MATA
SCBH Ribeirão da Mata (Vinculado ao CBH Rio das Velhas)
Lista de presença - 57ª Reunião Ordinária - 24 de Junho de 2015
Local: Auditório da Prefeitura de Pedro Leopoldo, Horário: 14h00min.

ENTIDADE	nº	T/S	INSTITUIÇÃO	REPRESENTANTE	E-MAIL	TELEFONE	ASSINATURA
SOCIEDADE CIVIL	15	Titular	Instituto Guaicuy- SOS Rio das Velhas	José de Castro Procópio	procopiodecastro@gmail.com	(31)96292735	
		Suplente	Movimento Lagoa Viva	Ana Paulina dos Santos	paulianaana@yahoo.com.br	92403002	
	16	Titular	Associação Comunitária Resid. Visão	Altair Gomes da Silva	jogosminas@yahoo.com.br	31-71774640	
		Suplente	Assoc. Moradores Sitiantes Ent.Lagoas de Confins	Rodrigo Costa Andrade	digaocost@yahoo.com.br	(31)36624471/ 98807011	
	17	Titular	Assoc.Bras.de Eng.Sanit. E Ambiental	Maria de Fátima Guimarães Gouvea	fatimaggouvea@gmail.com	(31) 99837250	
		Suplente	Org.Humanizar p/ Cuidar	Antônio Cardoso		86589099	
	18	Titular	Brigada Civil de Emergência de Pedro Leopoldo	Denis Aparecido Valério	denisvalerio13@gmail.com	(31) 97002359	
		Suplente					
	19	Titular	Assoc. Desenvolvimento de Artes e Ofícios	Francisca de Paula Martins	chikinhamartins@gmail.com	31-96473173	
		Suplente	Pastoral da Criança São José da Lapa	Maria Regina Cintra Ramos	mariareginacinra@gmail.com	8797-7367	
	20	Titular	Assoc. Mãos de Artesãos-AMAR	Rosemeire Pereira	rosaindia@bol.com.br, rosaindiavesp@yahoo.com.br	(31)36227157/ 95557700	
		Suplente	ASSEVERDE	Silvana Costa	silvamcosta@yahoo.com.br	31-36228140	
	21	Titular	APDA	Ana Graça Moreira Alves	apdapl@yahoo.com.br/ ivson.costa@yahoo.com	(31)3662-4526/9969-6437	
		Suplente	EM ABERTO	EM ABERTO	EM ABERTO	EM ABERTO	

57ª REUNIÃO ORDINÁRIA SCBH RIB. DA MATA

24 DE JUNHO DE 2015 – 14H00MIN

LOCAL: AUDITÓRIO DA PREFEITURA - MUNICÍPIO DE PEDRO LEOPOLDO

	NOME	ENTIDADE	TEL/FAX/CEL	E-MAIL (letra de forma)
1	Alerza Carla Nogueira	CBH Rio das Velhas	31 32228350	alerza.nogueira@cbhvelhas.org.br
2	Gisele Fernandes de Salés	CBH Rio das Velhas	31 3222 8350	gisele.fernandes@cbhvelhas.org.br
3	Anderson Luiz Monteiro	Prefeitura Ribeirão das Neves	31 36276911	gestaoambiental@ribeiraodasneves.mg.gov.br
4	Roziam de Oliveira	Prefeitura Confins	9/8686-1174	meioambiente@gmail.com.br
5				
6				
7				
8				
9				
10				
11				
12				
13				
14				
15				
16				

SCBH RIBEIRÃO ONÇA

SUBCOMITÊ DA BACIA HIDROGRÁFICA DO RIBEIRÃO DO ONÇA
(Vinculado ao CBH Rio das Velhas)

Ofício n. 02/2015

Belo Horizonte, 15 de abril de 2014.

Ref.: Reunião Ordinária do Subcomitê Ribeirão Onça

Prezado (a) senhor (a),

Em continuidade às atividades desenvolvidas pelo Subcomitê da Bacia Hidrográfica do Ribeirão Onça (SCBH Ribeirão Onça), convidamos para Reunião Ordinária que será realizada no **dia 22 de abril (quarta feira), com inicio às 14 horas, no Instituto de Ciências Biológicas da UFMG, sala Congregação.**

Pauta:

1. **14h às 14h20:** Aprovação da ata – reunião 24 de fevereiro;
2. **14h20 às 14h40**: Informes;

   - Criação das pautas do Subcomitê;

   - Audiências Públicas sobre o Plano Diretor de Recursos Hídricos;
3. **14h40 às 15h10**: Planejamento do SCBH Ribeirão Onça – organização das próximas atividades;
4. **15h10 às 16h00:** Movimento "Deixem o Onça Beber Água Limpa"

   - Últimas informações sobre a construção do Parque – Maria Luiza e Itamar;

   - Programação do evento: Proposta de atividade do SCBH Ribeirão Onça- Carla;

   - Mobilização das escolas – Majô;
5. **16h00 às 16h40:** Projeto de recuperação da área da RPPN, mata do Confisco e Cabral – Secretaria Municipal de Meio Ambiente de Contagem;;
6. **16h40 às 17h00**: Propostas e encaminhamentos.

A confirmação de sua presença ou representante e quaisquer informações complementares poderão ser feitas através dos telefones (31) 3222-8350, ou por meio do endereço eletrônico izabella.resende@cbhvelhas.org.br e thiago.rodrigues@cbhvelhas.org.br.

Certo de contarmos com a sua inestimável participação, subscrevo-me.
Atenciosamente,

Carla Wstane
Coordenadora Geral

REGISTRO DE REUNIÃO

Objeto:	Reunião Ordinária do SCBH Ribeirão Onça

Reunião n°	02/2015	Próxima reunião:	03/2015
Data:	22/04/2015	Data:	19/05/2015
Horário:	14h00	Horário	14h
Local:	UFMG-Sala Congregação	Local:	À definir

Entidades presentes:

Nomes:	Representação:	Entidade:
Maria Luisa Lelis Moreira	Titular	Comupra
Artur Celso Filho	Suplente	Consórcio de Recuperação da Lagoa da Pampulha
Maria José Zeferino Vieira	Suplente	Igreja Nossa senhora da Paz
Diogo Cesar pereira	Titular	Superintendência de Limpeza Urbana – SLU/BH
José Liberato de Sá Moraes	Titular	Secretaria de Administração Regional Municipal Nordeste
Rui Lara de Assis	Titular	Gerência Regional de Licenciamento Urbanístico Venda Nova - GELURB-VN
Marluce Nogueira Quaresma	Titular	COPASA/BH
Daniel Sérgio de Jesus	Titular	COPASA/Contagem
Paulo Vicente Rodrigues	Titular	Indústria de Refrigerantes Mate Couro S.A.
Flávia Cerávolo Silva	Suplente	Secretaria de Administração Regional Municipal Pampulha
Juliana R. Saraiva	Convidada	Assistente/Copasa
Gabriela Jamendolo	Convidada	Projeto Manuelzão
Ricardo de souza Zeferio	Convidado	COMUPRA
Délzio	Convidada	Semas
Gilmar Ferreira do Carmo	Convidada	Semas
Márcio Roberto Lima	Suplente	SMMA/BH

Entidades ausentes:

Nomes	Representação	entidade
Carla Wstane de Souza Moreira	Titular	UNI-BH

Luciana da silva Gomes	Titular	Paróquia são Francisco Xavier
Carlos Alberto Ferreira da Silva	Titular	Associação do Bairro Colorado
Rosângela Durso	Suplente	Secretaria Municipal de Saúde de BH
Gaby Almeida Costa	Suplente	COPASA/Contagem
Andreza Bueno	Suplente	Associação Mineira de Eng. Ambiental
Carlos Henrique Ramos Mello Filho	Suplente	Secretaria Municipal de Meio Ambiente de Contagem
Dalva Maria Lara Corrêa Dias	Suplente	Núcleo Integrado Cascatinha
Evayr Nunes Soalheiro	Titular	Secretaria Municipal de Meio Ambiente de Contagem
Fernando Batista de Andrade	Titular	Horizonte Têxtil Ltda
Gina Mantila	Titular	CEASA
Ildéia Otoni Ribeiro	Titular	Moviento Reage Goiânia
Jorge Martins Espechit	Titular	Fundação Zoobotânica
Karinne de Matos Superbi	Suplente	Refrigerantes Minas Gerais – Ltda Coca Cola
Laura Vasconcelos Oliveira	Titular	UFMG
Leandro Martins Braga	Suplente	Secretaria de Administração Regional Municipal Norte
Lindaura Rosa dos Santos	Suplente	ASSUFEMG
Mônica de Oliveira Franco Latorre	Suplente	Mônica de Oliveira Franco Latorre
Sergio Myssior	Suplente	Instituto de Arquitetos do Brasil – IAB MG
Tarcísio Márcio Magalhães Pinheiro	Titular	Instituto Guaicuy SOS Rio das Velhas
Vinícius Alexandre Barroso dos Santos	Titular	Shopping Estação BH

Pauta:

1. Aprovação da ata – reunião 24 de fevereiro;
2. Informes;

   - Criação das pautas do Subcomitê;

   - Audiências Públicas sobre o Plano Diretor de Recursos Hídricos;

3. Planejamento do SCBH Ribeirão Onça – organização das próximas atividades;
4. Movimento “Deixem o Onça Beber Água Limpa”

	- Últimas informações sobre a construção do Parque – Maria Luiza e Itamar; - Programação do evento: Proposta de atividade do SCBH Ribeirão Onça- Carla; - Mobilização das escolas – Majô; 5. Projeto de recuperação da área da RPPN, mata do Confisco e Cabral – Secretaria Municipal de Meio Ambiente de Contagem;; 6. Propostas e encaminhamentos.

Gravação	Resumo dos assuntos tratados	Encaminhamentos/OBS	Responsável
Criação das pautas do Subcomitê (informes – Inversão de pauta);			
00:00:00-00:15:01	Izabella Resende enfoca a necessidade de uma nova eleição para a coordenação da parte relativa à sociedade civil organizada, e que também a coordenação geral do subcomitê se encontra vacante. Sobre as pautas, foi lembrado que a mesma deve ser um exercício conjunto dos conselheiros, que inclusive, podem utilizar de ferramentas como, grupo em sites para poder elabora-la.	Devido ao número de presentes, que mesmo tendo dado quórum não era massivo, optou-se por eleger os coordenadores respectivos na reunião futura, depois de encaminhar ofício aos conselheiros faltosos, depois de auferidas as presenças nas atas anteriores.	Pelos ofícios aos conselheiros: CBH Velhas. Pela eleição dos novos coordenadores: Equipe de mobilização e conselheiros. Elaboração das atas: Conselheiros.
1. Aprovação da ata de reunião ordinária (24/02/2015)			
00:15:01-00:16:20	Os conselheiros aprovaram a ata sem alterações.	----------	----------
2. Informe – Audiência Pública Plano Diretor			

00:16:21-25:00	Sobre as Audiências Públicas Relativas ao Plano Diretor, os informes dos conselheiros que compareceram se deram quanto a defasagem do mesmo em relação a atualidade dos fatos atuais que sugerem a existência de uma crise hídrica, e de relevantes fatores que não foram contemplados no Plano Diretor. Relatado também a necessidade de aproximar os Subcomitês ao CBH Velhas.		
3. Planejamento do SCBH Ribeirão Onça – organização das próximas atividades;			
00:25:10- 00:49:59	Preparar o Subcomitê do Onça para a reunião que envolverá todos os Subcomitês, durante a Semana do Rio das Velhas, que ocorrerá nos dias finais do mês de julho. Eleger também um conselheiro que acompanhe as reuniões do CBH velhas, além do COMUPRA. Fala sobre ausência da Sociedade Civil Organizada e da obrigação do subcomitê em conseguir essa participação.	Ficou decidido que para as próximas reuniões do Subcomitê serão tratados assuntos que seja pertinentes à Semana do Rio das Velhas e que na próxima reunião do Comitê o Conselheiro Liberato estará presente, e na reunião seguinte, a conselheira Marluce.	Equipe de Mobilização e conselheiros.
00:50:00-01:21:59	A Conselheira Majô, cita denúncia da qual tomou conhecimento, que o Hospital Sophia Feldman trataria apenas parte de seus dejetos, e que a outra parte estaria sendo despejada diretamente no Córrego do Onça, sem qualquer tipo de tratamento. Izabella Medeiros orienta o subcomitê no sentido de unificar as discussões do Parque Jardim Américo e Mata do Planalto às do Subcomitê, inclusive, aderindo a sugestão do Izinho, e a demanda da última reunião realizada no subcomitê, de fazer a próxima reunião em um local próximo à Mata do Planalto. Como proposta de Carla Wstane, seria interessante que fosse feito um banner que contivesse todos os parques do córrego. Também, como indicação das próximas atividades, citou-se a possibilidade de convidar um especialista da área hídrica para palestrar aos conselheiros, e que posteriormente, um dia de seminário poderia ser pensado e elaborado, com temos como: planejamento urbano, participação social no movimento ambiental, parques urbanos (adensamento urbano), etc.		
4. Movimento "Deixem o Onça Beber Água Lima			
	Os informes do evento elucidaram sobres as datas, sobre o pré-projeto da Secretaria de Planejamento Urbano de Belo Horizonte e sobre as comissões que se responsabilizaram pelos encaminhamentos, bem como das pendências e das solicitações já atendidas.		

01:22:00-02:15:00	A data será dia 13 de junho, em dia único. Quanto ao pré projeto da Secretaria de Planejamento, o mesmo precisa de revisões, algumas, referentes à parca quantidade de nascente mapeadas, que no pré projeto contava com apenas duas. Foi informado ao subcomitê da formação da comissão de comunicação, na última reunião ordinária do COMUPRA, que já contava com as comissões de Rede e Educação. As pendências do projeto se dão no que tange a locutor, lanche, camisas e faixas, mas ao subcomitê foi informado que as impressões de Banners e folders já foram conseguidas com o CBH Velhas e a elaboração do material gráfico será de responsabilidade da Fundação de Parques. Já o projeto que leva educação ambiental a estudantes de escolas públicas, ligados ao COMUPRA, informou que lhes falta mão de obra e que o material a ser entregue aos alunos está em falta, porém, a demanda está sendo bem atendida e o projeto está em curso.			
5.Projeto de recuperação da área da RPPN, mata do Confisco e Cabral				
02:16:00-	Informe dado por Délzio (fiscal de Meio Ambiente do Munícipio de Contagem), do Semas de Contagem. De acordo com o mesmo, a criação da RPPN relativa a Mata do Confisco e Cabral está em avanço. Apresentado um pré projeto pelo mesmo, algumas considerações foram feitas pelos conselheiros, principalmente no que condiz ao esgoto pluvial, que de acordo com o palestrante, seria encaminhado junto ao esgoto cloacal. Refutado, o mesmo prometeu trabalhar em opções melhores, evitando assim a degradação ambiental que o fato pode desencadear. O mesmo também se predispôs a enviar e-mail com o pré projeto por escrito, afim de poder compartilhar o processo de criação e a forma da criação da RPPN mencionada. A exposição não contou com a aprovação do Conselho, pois não havia quórum, faltando um único membro para que o Conselho o pudesse fazer. Durante a reunião, a ausência do Conselheiro Evayr N. Soalheiro, do Semas de Contagem, foi citada.			

SUBCOMITÊ DA BACIA HIDROGRÁFICA DO RIBEIRÃO ONÇA - SCBH Ribeirão Onça
(Vinculado ao CBH Rio das Velhas)

LISTA DE PRESENÇA - REUNIÃO ORDINÁRIA
LOCAL: UFMG Sala de Congregação – Belo Horizonte
22 deAbril de 2015, às 14 horas

SOCIEDADE CIVIL

TITULARES

	NOME	ENTIDADE	TELEFONE / EMAIL	ASSINATURA
1	Carla Wstane de Souza Moreira	UNI BH	3567-0579 / 9688-2576 carlawstane@gmail.com	
2	Luciana da Silva Gomes	Paróquia São Francisco Xavier	8744-7267 ecollu@hotmail.com	
3	Maria Luisa Lelis Moreira	COMUPRA	8826-4349 mllmmalu@hotmail.com	
4	Tarcísio Márcio Magalhães Pinheiro	Instituo Guaicuy SOS Rio das Velhas	3409-9818	
5	Ildéia Otoni Ribeiro	Movimento Reage Goiânia	3436-4158 / 8555-7942 movimento.reagegoiania@gmail.com	
6	Carlos Alberto Ferreira da Silva	Associação do Bairro Colorado - Contagem	9973-8306 abcolorado@oi.com.br	

SUPLENTES

1	Sergio Myssior	Instituto de Arquitetos do Brasil - IAB MG	2555-0880 / 8866-0880 smyssion@gmail.com / cbn.sergio@gmail.com	
2	Lindaura Rosa dos Santos	ASSUFEMG	8807-3407 lindaurarosa@hotmail.com	
3	Dalva Maria Lara Corrêa Dias	Núcleo Integrado Cascatinha	9968-2244 dalvalara@gmail.com	
4	Artur Celso Filho	Consórcio de Recuperação da Lagoa da Pampulha	3277.7419/9906-7208	
5	Maria José Zeferino Vieira	Igreja Nossa Senhora da Paz	3433.1019 / 9636.32.87 majozeferino@yahoo.com.br	
6	Andreza Bueno	Associação Mineira de Eng. Ambiental (AMEA)	9649-4986 andrezzabueno@gmail.com	

9 RICARDO DE SOUZA ZEFERINO (COMUPRA) 96081909

SUBCOMITÊ DA BACIA HIDROGRÁFICA DO RIBEIRÃO ONÇA - SCBH Ribeirão Onça
(Vinculado ao CBH-Velhas)

LISTA DE PRESENÇA - REUNIÃO ORDINÁRIA
LOCAL: UFMG Sala de Congregação – Belo Horizonte
22 deAbril de 2015, às 14 horas

PODER PÚBLICO

TITULARES

	NOME	ENTIDADE	TELEFONE /EMAIL	ASSINATURA
1	Ivayr Nunes Soalheiro	Secretaria Municipal de Meio Ambiente de Contagem	3391-9349 / 8835-3294 sema@contagem.mg.gov.br	Delzio SEMAS Contagem MG delzio@bol.com.br Gilmar Ferreira do Lima SEMAS ictiogil@gmail.com
2	Jorge Martins Espeschit	Fundação Zoobotânica	3277-7252 / 8867-3102 jorge@pbh.gov.br	
3	Laura Vasconcelos Oliveira	UFMG	3409-4377 lauraufmgbio@gmail.com	
4	Diogo Cesar Pereira	Superintendência de Limpeza Urbana – SLU/BH	3277.7339 / 8981-1655 diogocesar.p@pbh.gov.br	
4	José Liberato de Sá Moraes	Secretaria de Administração Regional Municipal Nordeste	3246-9531 / 9976-6201 liberato@pbh.gov.br / dipeira@ilrt.com.br	
6	Rui Lara de Assis	Gerência Regional de Licenciamento Urbanístico Venda Nova – GELURB-VN	3277-5458 / 9929-2523 rui@pbh.gov.br	

SUPLENTES

1	Carlos Henrique Ramos Mello Filho	Secretaria Municipal de Meio Ambiente de Contagem	3390-5831 / 9770-1388 carloshenrique_redemat@yahoo.com.br	
2	Mônica de Oliveira Franco Latorre	Secretaria de Administração Regional Municipal Nordeste	32777479 gelurbne@pbh.gov.br	
3				
4	Rosângela Durso	Secretaria Municipal de Saúde de Belo Horizonte	9958.1765	
5	Flávia Cerávolo Silva	Secretaria de Administração Regional Municipal Pampulha	3277.85.38 / 9952-7025 ceravolo@pbh.gov.br	flaviva
6	Leandro Martins Braga	Secretaria de Administração Regional Municipal Norte - SARMU N	8843-2097 sarmun@pbh.gov.br	

MARCIO ROBERTO LIMA SUMA/BH/PROPLAN 3277-7422 lima.marcio@pbh.gov.br

SUBCOMITÊ DA BACIA HIDROGRÁFICA DO RIBEIRÃO ONÇA - SCBH Ribeirão Onça
(Vinculado ao CBH-Velhas)

LISTA DE PRESENÇA - REUNIÃO ORDINÁRIA
LOCAL: UFMG Sala de Congregação – Belo Horizonte
22 deAbril de 2015, às 14 horas

USUÁRIOS				
TITULARES				
	NOME	ENTIDADE	TELEFONE / EMAIL	ASSINATURA
1	Marluce Nogueira Quaresma	COPASA/BH	3250-2818 dtlesac@copasa.com.br / marluce.nogueira@copasa.com.br	
2	Daniel Sergio de Jesus	COPASA/Contagem	3250.3016/9952-4277 daniel.jesus@copasa.com.br	
3	Fernando Batista de Andrade	Horizonte Têxtil Ltda	2122.7000 / 7044 engenharia@horizontetextil.com.br/ meioambiente@horizontetextil.com.br	
4	Vinícius Alexandre Barroso dos Santos	Shopping Estação BH	3118-9936 / 9533-0863 vinicius.santos@brmallsadm.com.br	
5	Gina Mantila	CEASA	3399.2030 / 3393.3403 cma@ceasaminas.com.br	
6	Paulo Vicente Rodrigues	Indústria de Refrigerantes Mate Couro S. A.	paulovicen@yahoo.com.br 3303-1428 / 96255652	
SUPLENTES				
1				
2	Gaby Almeida Costa	COPASA/Contagem	3250.3016/9952-4277 gaby.costa@copasa.com.br / gabylcosta@gmail.com	
3				
4				
5				
6	Karinne de Matos Superbi	Refrigerantes Minas Gerais Ltda – Coca-Cola	3469-7559 karine.superbi@kof.com.mx	

SUBCOMITÊ DA BACIA HIDROGRÁFICA DO RIBEIRÃO ONÇA – SCBH RIBEIRÃO ONÇA
(VINCULADO AO CBH RIO DAS VELHAS)

LISTA DE PRESENÇA DE CONVIDADOS - REUNIÃO ORDINÁRIA
LOCAL: UFMG - SALA DE CONGREGAÇÃO – Belo Horizonte
22 de Abril de 2015, às 14:00

	NOME	ENTIDADE	TEL/FAX/CEL	E-MAIL (letra de forma)
1	Marluce N. Quaresma	COPASA / DTLE	3250-2818	MARLUCE.NOGUEIRA@COPASA.COM.br
2	JOSÉ LIBERATO DE SÁ M.	PBH/SARMUNE/	3246-9531//9976-6201	liberato@pbh.gov.br
3	Juliana Paola Soraiva	Assert / COPASA	9894-9811	julianaassert@yahoo.com.br
4	Gabriela Jamendolo	Proj. manuelgão	(31) 8636-8848	gabilamendolo@gmail.com
5	Rui Lara de Assis	Reg. Venda Nova	(31)32775408	rui@pbh.gov.br
6	Daniel Sérgio de Jesus	COPASA SAC/DTCN	31 32503016	daniel.jesus@COPASA.COM.BR
7	Paulo Vicente Rodrigues	Mote Couro S.A	9625.56.52	paulovicen@YAHOO.com.br.
8				
9				
10				
11				
12				
13				
14				
15				
16				

SUBCOMITÊ DA BACIA HIDROGRÁFICA DO RIBEIRÃO DO ONÇA
(Vinculado ao CBH Rio das Velhas)

Ofício n. 03/2015

Belo Horizonte, 13 de maio de 2015.

Ref.: Reunião Ordinária do Subcomitê Ribeirão Onça

Prezado (a) senhor (a),

Em continuidade às atividades desenvolvidas pelo Subcomitê da Bacia Hidrográfica do Ribeirão Onça (SCBH Ribeirão Onça), convidamos para Reunião Ordinária que será realizada no **dia 19 de maio (terça-feira), com inicio às 14 horas, auditório do Parque Ecológico da Pampulha, localizado na Av. Otacílio Negrão de Lima.**

Obs.:
- A Portaria mais próxima do auditório é a Portaria 1 (Marco Zero), Av. Otacílio Negrão de Lima, **6061**.
- **Quem for de carro**, deve utilizar a Portaria 2 - Toca da Raposa, Av. Otacílio Negrão de Lima, **7111. Nesse caso, é obrigatório enviar o número placas do veículo até o dia 15/05 (sexta-feira).**

Pauta:

1. **14h às 14h20:** Aprovação da ata – reunião 22 de abril;
2. **14h20 às 14h40**: Informes:

   - Audiência Pública sobre as obras de despoluição da Lagoa da Pampulha na região do bairro Colorado;

   - Proposta de reunião extraordinária: Eleição dos Coordenadores e Projeto Hidroambiental,
3. **14h40 às 15h10**: Planejamento Urbano e Áreas Verdes – Arquiteta Urbanista Yara Marques;
4. **15h10 às 17h00:** Debate e construção coletiva do mapa participativo dos Parques da Bacia do Ribeirão Onça;
5. **17h00 às 17h20**: Propostas e encaminhamentos.

A confirmação de sua presença ou representante e quaisquer informações complementares poderão ser feitas através dos telefones (31) 3222-8350, ou por meio do endereço eletrônico izabella.resende@cbhvelhas.org.br e thiago.rodrigues@cbhvelhas.org.br.

Certo de contarmos com a sua inestimável participação, subscrevo-me.
Atenciosamente,

Carla Wstane
Coordenadora Geral

REGISTRO DE REUNIÃO

Objeto:	Reunião Ordinária do SCBH Ribeirão Onça		
Reunião n°	03/2014	Próxima reunião:	04/2014
Data:	19/05/2015	Data:	16/062015
Horário:	14h00	Horário	14h
Local:	Parque Ecológico da Pampulha	Local:	À definir

Entidades presentes:

Nomes:	Representação:	Entidade:
Carla Wstane de Souza	Titular	UNI BH
Carlos Alberto Ferreira da Silva	Titular	Associação do Bairro Colorado – Contagem
Flávia Cerávolo Silva	Suplente	Secretaria de Administração Regional Municipal Pampulha
Jorge Martins Espechit	Titular	Fundação Zoobotânica
José Liberato de Sá Moraes	Titular	Secretaria de Administração Regional Nordeste
Leandro Martins Braga	Suplente	Secretaria de Administração Regional Municipal Norte
Maria Luisa Lelis Moreira	Titular	COMUPRA
Marluce Nogueira Quaresma	Titular	Copasa / BH
Mônica de Oliveira Franco Latorre	Suplente	Secretaria de Administração Regional Nordeste
Rosângela Durso	Suplente	Secretaria Municipal de Saúde de Belo Horizonte
Rui Lara de Assis	Titular	Gerencia Regional de Licenciamento Urbanístico Venda Nova – GELURB - VN
Thiago Antunes de Siqueira	Convidado	COPASA
Bruno Márcio de Castro Reis	Convidado	Assert- COPASA

Carolina Costa	Convidada	CBH Velhas
Yara Marques	Convidada	Palestrante
Itamar Santos	Convidado	COMUPRA
Robson de Oliveira	Convidado	Associação Comunitária PROSSEMBEME
Pedro Luiz de Oliveira	Convidado	E.E. Padre Matias
Gisele Mafia	Convidada	FZB
Ana Paula Boroni	Convidada	FZB/PEP
Sônia Maria Ferreira	Convidada	Cascatinha
Nirma	Convidado	Cascatinha
Maurício Cassim	Convidado	MDC – Contagem
Maurilio Soares	Convidado	ACPD
Entidades Ausentes		
Nomes:	Representação:	Entidade:
Andreza Bueno	Suplente	Associação Mineira de Eng. Ambiental
Carlos Henrique Ramos Mello Filho	Suplente	Secretaria Municipal de Meio Ambiente de Contagem
Yvayr Nunes Soalheiro	Titular	Secretaria Municipal de Meio Ambiente de Contagem
Laura Vasconcelos Oliveira	Titular	UFMG
Diogo César Pereira	Titular	Superintendência de Limpeza Urbana – SLU/BH
Marluce Nogueira Quaresma	Titular	COPASA/BH
Daniel Sérgio de Jesus	Titular	COPASA/Contagem
Fernando Batista de Andrade	Titular	Horizonte Têxtil LTDA
Vinícius Alexandre Barroso dos Santos	Titular	Shopping Estação BH
Gina Mantila	Titular	Ceasa
Paulo Vicente Rodrigues	Titular	Indústria de Refrigerantes Mate Couro S.A.
Gaby Almeida Costa	Suplente	COPASA/Contagem
Luciana da Silva Gomes	Titular	Paróquia São Francisco Xavier
Tarcísio Márcio Magalhães Pinheiro	Titular	Instituto Guaicuy SOS Rio das Velhas
Ildéia Otoni Ribeiro	Titular	Movimento Reage Goiânia

Sérgio Myssior	Suplente	Instituto de Arquitetos do Brasil – IAB MG
Lindaura Rosa dos Santos	Suplente	ASSUFEMG
Dalva Maria Lara Corrêa Dias	Suplente	Núcleo Integrado Cascatinha
Artur Celso Filho	Suplente	Consórcio de Recuperação da Lagoa Da Pampulha
Maria José Zeferino Vieira	Suplente	Igreja Nossa Senhora da Paz
Andreza Bueno	Suplente	Associação Mineira de Eng. Ambiental (AMEA)
Karine de Matos Superbi	Suplente	Refrigerantes Minas Gerais – Coca-Cola

Pauta:	**1.** Aprovação da ata – reunião 22 de abril; **2.** Informes:- Plenária do CBH Rio das Velhas;- Audiência Pública sobre as obras de despoluição da Lagoa da Pampulha na região do bairro Colorado;- Proposta de reunião extraordinária: Eleição dos Coordenadores e Projeto Hidroambiental; **3.** Formação Continuada dos Conselheiros 3.1. Palestra sobre Áreas Verdes Urbanas e Planejamento de Cidades – Palestrante: Yara Marques, Arquiteta Urbanista;3.2 15h10 às 16h00: Debate; **4.** Construção coletiva do Mapa dos Parques da Bacia do Ribeirão Onça a ser apresentado no evento “Deixem o Onça Beber Água Limpa”; **5.** Propostas e encaminhamentos.

Resumo dos assuntos tratados	Encaminhamentos/OBS	Responsável
1. Aprovação da ata de reunião ordinária (22/04/2015)		
A coordenadora Carla Wstane não fez a leitura da ata para possível aprovação, uma vez que a mesma não pôde ser previamente apreciada pelos conselheiros. A ata será encaminhada por e-mail para aprovação na próxima reunião.		
2.Informes		

Sobre o projeto de despoluição da lagoa da Pampulha e os movimentos políticos que o integram, como audiências públicas, a coordenadora Carla Wstane fez um apelo aos conselheiros, no sentido de tentar propor aos mesmos, participações mais efetivas no processo. O relato da audiência do bairro Colorado foi dado pelo conselheiro Carlão, que lamentou a falta de participação e a participação com qualidade questionável dos órgãos públicos envolvidos. Relatou que as indenizações às famílias que foram desapropriadas ainda não ocorreram e que a execução do projeto parece apresentar pouco planejamento.	Reunião entre a Diretoria do CBH Rio das Velhas e Prefeito de Contagem, usando documentos acumulados desde o ano 2000 até hoje, como registros para um relatório.	Marcio Lima e equipe de mobilização.
A Reunião Extraordinária foi agendada para o dia 02 de junho, devendo ser previamente informado o local e a hora da reunião para que os conselheiros possam se programar. A pauta da reunião foi alterada, a princípio deveria discutir eleição de novos coordenadores e o Projeto Hidroambiental, continuação do Projeto de Valorização de Cuidadores de Nascentes Urbanas. Agora a pauta incluirá as formas de contratação para execução de projetos principalmente no que se refere à educação e mobilização social.	Contatar a AGB Peixe Vivo e a CTPC para participar da reunião extraordinária e prestar esclarecimentos sobre os trâmites processuais para contratação da empresa que executará os projetos por meio de licitação. Marcar local da reunião e horário, avisando aos conselheiros.	Mobilização CBH Velhas Mobilização CBH Velhas
3. Formação Continuada dos Conselheiros - Palestra sobre Áreas Verdes Urbanas e Planejamento de Cidades – Palestrante: Yara Marques, Arquiteta Urbanista; Debate;		

A Palestrante e Arquiteta Urbanista Yara Marques, debruçou sobre a ocupação urbana e seus conhecimentos sobre planejamento social, com intenções estratégicas. Salientou a importância dos movimentos sociais terem formação adequada aos seus pleitos, e que essa qualificação não deve estar apenas nivelada às pessoas, mas também às instituições. O debate deu-se a partir desse ponto, de forma proveitosa aos participantes.	Deliberar sobre o Mapa dos Parques na Bacia do Ribeirão Onça para ser possível utilizar este documento em outros fóruns e locais de interesse social e hidroambiental.	Conselheiros (as) Equipe de Mobilização.
4. Construção coletiva do Mapa dos Parques da Bacia do Ribeirão Onça a ser apresentado no evento “Deixem o Onça Beber Água Limpa”;		
O debate sobre a criação do mapa foi de suma importância para o esclarecimento sobre a necessidade de o fazê-lo. Relevante para tornar físico as carências e conquistas dos movimentos sociais. O mapa será impresso em um banner, não definido o tamanho, para apresentação no evento Deixem o Onça Beber água Limpa.	Cada conselheiro enviar à Equipe de Mobilização fotos e um relato do Parque mais próximo. Identificar estudos com zoneamento das áreas verdes na bacia do Onça, e elaborar uma classificação de importância para o SCBH Onça	Conselheiros e Geoprocessamento do CBH Rio das Velhas
5. Propostas e encaminhamentos.		
Itamar de Paula solicita o envio de um ofício ao COMAM de Belo Horizonte sobre o licenciamento das obras da Copasa para interceptação do esgoto na área do Parque Belmonte, assim como na região do Ribeirão Onça. A coordenadora Carla Wstane encerra a reunião e ressalta a importância da participação dos conselheiros nas Plenárias do CBH Rio das Velhas, onde são deliberados processos como a seleção de projetos, para que nesses fóruns sejam apresentadas as propostas discutidas pelos Subcomitês e seja possível ampliar a discussão.		
Responsável pelo registro:	Thiago Augusto Rodrigues e Izabella Resende- Equipe de Mobilização do CBH Rio das Velhas.	

SUBCOMITÊ DA BACIA HIDROGRÁFICA DO RIBEIRÃO ONÇA - SCBH Ribeirão Onça
(Vinculado ao CBH Rio das Velhas)

LISTA DE PRESENÇA - REUNIÃO ORDINÁRIA
LOCAL: Parque Ecológico da Pampulha– Belo Horizonte
19 de Maio de 2015, às 14 horas

SOCIEDADE CIVIL

TITULARES

	NOME	ENTIDADE	TELEFONE / EMAIL	ASSINATURA
1	Carla Wstane de Souza Moreira	UNI BH	3567-0579 / 9688-2576 carlawstane@gmail.com	Carla Wstane
2	Luciana da Silva Gomes	Paróquia São Francisco Xavier	8744-7267 ecollu@hotmail.com	
3	Maria Luisa Lelis Moreira	COMUPRA	8826-4349 mllmmalu@hotmail.com	Maria Luisa Lelis Moreira
4	Tarcísio Márcio Magalhães Pinheiro	Instituo Guaicuy SOS Rio das Velhas	3409-9818	
5	Ildéia Otoni Ribeiro	Movimento Reage Goiânia	3436-4158 / 8555-7942 movimento.reagegoiania@gmail.com	
6	Carlos Alberto Ferreira da Silva	Associação do Bairro Colorado - Contagem	9973-8306 abcolorado@oi.com.br	

SUPLENTES

1	Sergio Myssior	Instituto de Arquitetos do Brasil - IAB MG	2555-0880 / 8866-0880 smyssion@gmail.com / cbn.sergio@gmail.com	
2	Lindaura Rosa dos Santos	ASSUFEMG	8807-3407 lindaurarosa@hotmail.com	
3	Dalva Maria Lara Corrêa Dias	Núcleo Integrado Cascatinha	9968-2244 dalvalara@gmail.com	
4	Artur Celso Filho	Consórcio de Recuperação da Lagoa da Pampulha	3277.7419/9906-7208	
5	Maria José Zeferino Vieira	Igreja Nossa Senhora da Paz	3433.1019 / 9636.32.87 majozeferino	
6	Andreza Bueno	Associação Mineira de Eng. Ambiental (AMEA)	9649-4986 andrezzabueno@gmail.com	

6	Leandro Martins Braga	Secretaria de Administração Regional Municipal Norte - SARMU N	8843-2097 sarmun@pbh.gov.br	

6	Karinne de Matos Superbi	Refrigerantes Minas Gerais Ltda – Coca-Cola	3469-7559 karine.superbi@kof.com.mx	

SUBCOMITÊ DA BACIA HIDROGRÁFICA DO RIBEIRÃO ONÇA - SCBH Ribeirão Onça
(Vinculado ao CBH-Velhas)

LISTA DE PRESENÇA - REUNIÃO ORDINÁRIA
LOCAL:Parque Ecológico da Pampulha– Belo Horizonte
19 de Maio de 2015, às 14 horas

PODER PÚBLICO

TITULARES

	NOME	ENTIDADE	TELEFONE /EMAIL	ASSINATURA
1	Ivayr Nunes Soalheiro	Secretaria Municipal de Meio Ambiente de Contagem	3391-9349 / 8835-3294 sema@contagem.mg.gov.br	
2	Jorge Martins Espeschit	Fundação Zoobotânica	3277-7252 / 8867-3102 jorge@pbh.gov.br	
3	Laura Vasconcelos Oliveira	UFMG	3409-4377 lauraufmgbio@gmail.	
4	Diogo Cesar Pereira	Superintendência de Limpeza Urbana – SLU/BH	3277.7339 / 8981-1655 diogocesar.p@pbh.gov.br	
4	José Liberato de Sá Moraes	Secretaria de Administração Regional Municipal Nordeste	3246-9531 / 9976-6201 liberato@pbh.gov.br / dipeira@ilrt.com.br	
6	Rui Lara de Assis	Gerência Regional de Licenciamento Urbanístico Venda Nova – GELURB-VN	3277-5458 / 9929-2523 rui@pbh.gov.br	

SUPLENTES

1	Carlos Henrique Ramos Mello Filho	Secretaria Municipal de Meio Ambiente de Contagem	3390-5831 / 9770-1388 carloshenrique_redemat@yahoo.com.br	
2	Mônica de Oliveira Franco Latorre	Secretaria de Administração Regional Municipal Nordeste	32777479 gelurbne@pbh.gov.br	
3				
4	Rosângela Durso	Secretaria Municipal de Saúde de Belo Horizonte	9958.1765	
5	Flávia Cerávolo Silva	Secretaria de Administração Regional Municipal Pampulha	3277.85.38 / 9952-7025	

SUBCOMITÊ DA BACIA HIDROGRÁFICA DO RIBEIRÃO ONÇA - SCBH Ribeirão Onça
(Vinculado ao CBH-Velhas)

LISTA DE PRESENÇA - REUNIÃO ORDINÁRIA
LOCAL: Parque Ecológico da Pampulha– Belo Horizonte
19 de Maio de 2015, às 14 horas

USUÁRIOS				
TITULARES				
	NOME	**ENTIDADE**	**TELEFONE / EMAIL**	**ASSINATURA**
1	Marluce Nogueira Quaresma	COPASA/BH	3250-2818 dtlesac@copasa.com.br / marluce.nogueira@copasa.com.br	
2	Daniel Sergio de Jesus	COPASA/Contagem	3250.3016/9952-4277 daniel.jesus@copasa.com.br	
3	Fernando Batista de Andrade	Horizonte Têxtil Ltda	2122.7000 / 7044 engenharia@horizontet	
4	Vinícius Alexandre Barroso dos Santos	Shopping Estação BH	3118-9936 / 9533-0863 vinicius.santos@brmallsadm.com.br	
5	Gina Mantila	CEASA	3399.2030 / 3393.3403 cma@ceasaminas	
6	Paulo Vicente Rodrigues	Indústria de Refrigerantes Mate Couro S. A.	paulovicen@yahoo.com.br 3303-	
SUPLENTES				
1				
2	Gaby Almeida Costa	COPASA/Contagem	3250.3016/9952-4277 gaby.costa@copasa.com.br / gabylcosta@gmail.com	
3				
4				
5				

SUBCOMITÊ DA BACIA HIDROGRÁFICA DO RIBEIRÃO ONÇA – SCBH RIBEIRÃO ONÇA
(VINCULADO AO CBH RIO DAS VELHAS)

LISTA DE PRESENÇA DE CONVIDADOS - REUNIÃO ORDINÁRIA
LOCAL: Parque Ecológico da Pampulha – Belo Horizonte
19 de maio de 2015, às 14 horas.

	NOME	ENTIDADE	TEL/FAX/CEL	E-MAIL (letra de forma)
1	Thiago Antunes de Siqueira	Assert - Copat	8567-4513	thiagoantunesbh@hotmail.com
2	Bruno Márcio de Castro Reis	Assert - Copasa	9839 0339	brunopsicologia2014@gmail.com
3	Carolina [illegible]	CBH	8709-8730	carolina.costio@cbhvelhas.org.br
4	[illegible]		9994-7475	[illegible]
5	[illegible] de [illegible]	Associação Comunitária Prossebemé	8667-2574	robson.msba@yahoo.com.br
6	Pedro Luiz de Oliveira	EE Padre Matias	3473 5519	pedoroy@yahoo.com.br
7	Gisele Mafra	FZB	3277 7439	giselemafra@pbh.gov.br
8	Ana Paula Boroni	FZB / PeP	3277-7439/8706-1093	apboroni@yahoo.com.br
9	Leandro Martins Braga	SAMUR. R.N.	32777313-88432097	leandro.braga5-5@gmail.com.br
10	Marcio Lima	ProPam/SMMA-BH	3277-4622	lima.marcio@pbh.gov.br
11	Sônia Maria Ferreira Cirino	Cascatinha	34124612 - 86941799	soniacirino25@yahoo.com.br
12	Nirma Damas	N. Cascatinha	33279608/96576323	nirmadamas@gmail.com
13	Maurício Cassim	Subcomitê Arrudas	9293-0624	mauriciocassim@bol.com.br
14	Itamar de Paula Santos		99280947	itamar@comupra.org.br
15	Maria Luiza Lélis Moreira	COMUPRA	88264349	mllmmalu@hotmail.com
16	Maurilio Soares de Magalhães Jr.	ACPAO-Mata do Planalto	86261475 99937472/34941900	maurilio[illegible]junior@yahoo.com.br

SUBCOMITÊ DA BACIA HIDROGRÁFICA DO RIBEIRÃO DO ONÇA
(Vinculado ao CBH Rio das Velhas)

Ofício n. 04/2015

Belo Horizonte, 01 de maio de 2015

Prezados e Prezadas,

Em continuidade às atividades desenvolvidas pelo Subcomitê da Bacia Hidrográfica do Ribeirão Onça (SCBH Ribeirão Onça) convidamos para Reunião Extraordinária que será realizada no dia **02 de junho (terça-feira), com início às 14 horas, na Rua Queluzita, n°45, Bairro São Paulo, Regional Nordeste da Prefeitura Municipal de Belo Horizonte.**

Pauta:

1. 14h às 14h20: Aprovação das atas – reunião 22 de abril e 19 de maio (favor fazer a leitura das atas previamente);

2. 14h20 às 16h20: Projetos Hidroambientais:

2.1. DN 01/2015 que dispõe sobre os mecanismos para a seleção de demandas espontâneas de estudos, projetos e obras que poderão ser beneficiados com os recursos da cobrança pelo uso dos recursos hídricos, no âmbito do CBH Rio das Velhas, detalhados no Plano Plurianual de Aplicação, para execução em 2015 a 2017;

2.2. Ofício Circular 097/2015 referente ao Chamamento Público para apresentação de projetos de demanda espontânea;

2.3. Continuidade do Projeto de Valorização dos Cuidadores de Nascentes e elaboração de demandas;

3.16h20 às 17h00: Propostas e encaminhamentos.

A confirmação de sua presença ou representante e quaisquer informações complementares poderão ser feitas através dos telefones (31) 3222-8350, ou por meio do endereço eletrônico izabella.resende@cbhvelhas.org.br e thiago.rodrigues@cbhvelhas.org.br.

Certo de contarmos com a sua habitual participação, subscrevo-me.
Atenciosamente,

Carla Wstane
Coordenadora Geral

REGISTRO DE REUNIÃO

Objeto:	Reunião Extraordinária do SCBH Ribeirão Onça		
Reunião n°	04/2015	Próxima reunião:	05/2014
Data:	02/06/2015	Data:	16/06/2015
Horário:	14h00	Horário	14h
Local:	Secretaria de Administração Regional Nordeste	Local:	À definir

Entidades presentes:		
Nomes:	Representação:	Entidade:
Ildéia Otoni Ribeiro	Titular	Moviento Reage Goiânia
José Liberato de Sá Moraes	Titular	Secretaria de Administração Regional Nordeste
Mônica de Oliveira Franco Latorre	Suplente	Mônica de Oliveira Franco Latorre
Márcio Lima	Suplente	Propam/SMMA/BH
Luciana da Silva Gomes	Titular	Paróquia São Francisco Xavier
Maria José Zeferino Vieira	Suplente	Igreja Nossa Senhora da Paz
Marluce Nogueira Quaresma	Titular	Copasa / BH
Paulo Vicente Rodrigues	Titular	Indústria de Refrigerantes Mate Couro S. A.
Rui Lara de Assis	Titular	Gerencia Regional de Licenciamento Urbanístico Venda Nova – GELURB - VN
Izabel G. Nogueira	Convidada	CBH Velhas - Mobilização
Thiago Antunes	Convidado	COPASA
Laraene Alves S. Silva	Convidado	Sarmune/PBH/
Tárcia Fraga	Convidada	SLU (Estagiária)
Bárbara Noronha	Convidada	SLU (Estagiária)
Euclides	Convidado	SLU
Maurílio Soares de Magalhães Júnior	Convidado	ACPAD – Mata do Planalto
Nirma	Convidada	Núcleo Cascatinha
Solange	Convidada	Núcleo Cascatinha

Entidades ausentes:		
Nomes:	Representação:	Entidade:
Andreza Bueno	Suplente	Associação Mineira de Eng. Ambiental
Carla Wstane de Souza	Titular	UNI BH
Maria Luisa Lelis Moreira	Titular	COMUPRA
Carlos Alberto Ferreira da Silva	Titular	Associação do Bairro Colorado – Contagem
Artur Celso Filho	Suplente	Consórcio de Recuperação da Lagoa da

		Pampulha
Rosângela Durso	Suplente	Secretaria Municipal de Saúde de Belo Horizonte
Daniel Sergio de Jesus	Titular	Copasa / Contagem
Gaby Almeida Costa	Suplente	Copasa / Contagem
Carlos Henrique Ramos Mello Filho	Suplente	Secretaria Municipal de Meio Ambiente de Contagem
Dalva Maria Lara Corrêa Dias	Suplente	Núcleo Integrado Cascatinha
Diogo Cesar Pereira	Titular	Superintetência de Limpeza Urbana – SLU
Evayr Nunes Soalheiro	Titular	Secretaria Municipal de Meio Ambiente de Contagem
Fernando Batista de Andrade	Titular	Horizonte Têxtil Ltda
Flávia Cerávolo Silva	Suplente	Secretaria de Administração Regional Municipal Pampulha
Gina Mantila	Titular	CEASA
Jorge Martins Espechit	Titular	Fundação Zoobotânica
Karinne de Matos Superbi	Suplente	Refrigerantes Minas Gerais – Ltda Coca Cola
Laura Vasconcelos Oliveira	Titular	UFMG
Leandro Martins Braga	Suplente	Secretaria de Administração Regional Municipal Norte
Lindaura Rosa dos Santos	Suplente	ASSUFEMG
Sergio Myssior	Suplente	Instituto de Arquitetos do Brasil – IAB MG
Tarcísio Márcio Magalhães Pinheiro	Titular	Instituto Guaicuy SOS Rio das Velhas
Vinícius Alexandre Barroso dos Santos	Titular	Shopping Estação BH

Pauta:

1. 14h às 14h20: Aprovação das atas – reunião 22 de abril e 19 de maio

2. 14h20 às 16h20: Projetos Hidroambientais:

2.1. DN 01/2015 que dispõe sobre os mecanismos para a seleção de demandas espontâneas de estudos, projetos e obras que poderão ser beneficiados com os recursos da cobrança pelo uso dos recursos hídricos, no âmbito do CBH Rio das Velhas, detalhados no Plano Plurianual de Aplicação, para execução em 2015 a 2017;

2.2. Ofício Circular 097/2015 referente ao Chamamento Público para apresentação de projetos de demanda espontânea;

2.3. Continuidade do Projeto de Valorização dos Cuidadores de Nascentes e elaboração de demandas;

3.16h20 às 17h00: Propostas e encaminhamentos.

Resumo dos assuntos tratados	Encaminhamentos/OBS	Responsável
1. 1. 14h às 14h20: Aprovação das atas – reunião 22 de abril e 19 de maio		
Os conselheiros aprovaram as atas sem alterações.		
2. 14h20 às 16h20: Projetos Hidroambientais		
Izabella Resende, informou que em conversa com o Presidente do CBH Rio das Velhas, Marcus Polignano, para tratar das questões levantadas na última Reunião Ordinária do SCBH Ribeirão Onça, no que se refere à contratação de Projetos Hidroambientais, relatou que o mesmo a lembrou que as normas foram deliberadas em Plenária do CBH Rio das Velhas no início do ano, na DN 01/2015 e que portanto deveriam seguir esses preceitos. Izabella Resende, ressaltou aos conselheiros a necessidade de se fazerem presentes às Plenárias do CBH Rio das Velhas, para poder acompanhar e intervir nas questões que pudessem interessar ao SCBH Ribeirão Onça. Nesse sentido, cumprindo o trâmite regulamentado pela DN 01/2015 e publicado pelo ofício circular 097/2015, enviado no e-mail da convocação, as entidades que se interessarem em apresentar demandas e/ou integrar as propostas para a criação de uma demanda do Subcomitê, deverão dar conhecimento na próxima reunião ordinária do SCBH Ribeirão Onça, a ser realizada no dia 16 de junho.	Enviar as propostas de demandas até o dia 12 de junho, para conhecimento de todos os conselheiros e posterior discussão	Todos os interessados.
Sobre a continuidade do Projeto de Valorização dos Cuidadores de Nascentes, Izabella Resende informou que para a intervenção deverá ser selecionado pelo Subcomitê 5 nascentes diferentes, localizadas em áreas públicas. Propõe para esta seleção os seguintes critérios: 1. Território / sub-bacia; 2. Mobilização comunitária local; 3. Condições atuais do cuidador da Nascente. Apresenta um mapa com todas as nascentes localizadas em áreas públicas e com base em tais critérios, sugere 5 nascentes, das quais 4 foram aceitas. São estas: • ON 127 – Nascente Rua Expedicionário José Ramos/Sub-bacia Córrego Fazenda Velha/Cuidador Antônio Soares Ruas; • ON 134 – Nascente Rua Boaventura/Sub-bacia Córrego Engenho Nogueira/Cuidador Dalva Maria Correia Lara; • ON 159 – Nascente Rua Padre Inês Glasman/Sub-bacia de contribuição direta do Ribeirão Onça/Cuidador Júlia Machado Amaral; • ON 162 – Nascente Rua Bragança/Sub-bacia Córrego Bom		

Jesus/Cuidador CAIC Escola Municipal Maria Silva Lucas. O Marcio Lima afirmou que a nascente ON 162 está localizado na sub-bacia do Córrego João Gomes e não na sub-bacia Córrego Bom Jesus, como foi informado e está disposto no site do projeto. Maurílio propõe que a nascente localizada dentro do Parque da Lagoa do Nado, ON 88 – Rua Ministro Hermenegido de Barros, sugerida por Izabella, seja substituída por outra, ainda não catalogada e que se encontra em área pública, no Parque do Bairro Planalto, sub-bacia Embiras. A nascente já havia sido escolhida anteriormente, todavia, não entrara no projeto porque, na referida época, nascentes em áreas públicas não poderiam ser contempladas. O Coselheiro Maurílio inclusive, destacou que a comunidade que vive em torno do Parque tem profundo interesse pela nascente e que seria excelente poder utilizar o projeto para ajudar a incentivar com mobilização dos mesmos. Marluce diz que o edital para licitação deve prevê a contratação de uma equipe técnica composta por mobilizadores sociais com conhecimento sobre as temáticas discutidas, como conceito de bacia hidrográfica, nascente, entre outras questões próprias do território que devem ser abordadas nas atividades de educação ambiental. Luciana acrescenta que devem ser envolvidos na mobilização outros atores, como os agentes de saúde e os menores aprendizes, por exemplo, capazes de levar a informação até os moradores da bacia e ser mais uma estratégia da população de apropriar da discussão.	Visita Técnica à nascente localizada dentro do Parque do Bairro do Planalto para verificar viabilidade de ser contemplada pelo Projeto.	Equipe de Mobilização verificar com a Presidência do CBH Rio das Velhas.
3. Inclusão de Pauta – Mapa para Deixem o Onça Beber Água Limpa		
Sugerido por Izabella Resende, a inclusão da discussão do Mapa que retrata os parques da Bacia do Ribeirão Onça, bem como, as áreas que ainda não foram concretizados os parques, mas estão em processo e outras áreas verdes que não se caracterizam por nenhuma das duas opções. Este mapa deverá ser utilizado no evento do movimento “Deixem o Onça Beber Água Limpa”, dia 13 de junho, e posteriormente servirá para outros eventos, para que o público tenha conhecimento sobre as áreas verdes da bacia do Ribeirão Onça e possam assim, tomar para si os debates e as reivindicações coletivas, com oportunidade de fazer novas propostas e ser elaborado um novo mapa a partir das percepções recolhidas nos próximos eventos. O mapa foi aceito, com pequenos ajustes indicados pelos conselheiros. Além desta pauta, houve também o informe de que o Sr. Weber Coutinho - Gerente de Planejamento e Monitoramento Ambiental e Diretoria Ampliada do CBH Rio das Velhas, informou que o processo de licenciamentos necessário para interceptação do esgoto do túnel próximo ao Parque Belmonte já estão em andamento. Ainda sobre os informes, Izabella Resende salientou que a participação no Encontro dos Subcomitês que acontecerá no princípio de julho, tem como representante os coordenadores de cada subcomitê e que portanto é de suma importância que os coordenadores do subcomitê estejam já eleitos, assim podendo garantir a		

participação e a voz de todos.	
Responsável pelo registro:	Thiago Augusto Rodrigues- Equipe de Mobilização do CBH Rio das Velhas.

SUBCOMITÊ DA BACIA HIDROGRÁFICA DO RIBEIRÃO ONÇA - SCBH Ribeirão Onça
(Vinculado ao CBH Rio das Velhas)

LISTA DE PRESENÇA - REUNIÃO EXTRAORDINÁRIA
LOCAL: Regional Nordeste – Belo Horizonte
02 de junho de 2015, às 14 horas

SOCIEDADE CIVIL

TITULARES

	NOME	ENTIDADE	TELEFONE / EMAIL	ASSINATURA
1	Carla Wstane de Souza Moreira	UNI BH	3567-0579 / 9688-2576 carlawstane@gmail.com	
2	Luciana da Silva Gomes	Paróquia São Francisco Xavier	8744-7267 /972825 73 ecollu@hotmail.com	Gomes.
3	Maria Luisa Lelis Moreira	COMUPRA	8826-4349 mllmmalu@hotmail.com	
4	Tarcísio Márcio Magalhães Pinheiro	Instituo Guaicuy SOS Rio das Velhas	3409-9818	
5	Ildéia Otoni Ribeiro	Movimento Reage Goiânia	~~3436-4158~~ / 8555-7942 movimento.reagegoiania@gmail.co 85217061 m	Ildéia Otoni Ribeiro
6	Carlos Alberto Ferreira da Silva	Associação do Bairro Colorado - Contagem	9973-8306 abcolorado@oi.com.br	

SUPLENTES

1	Sergio Myssior	Instituto de Arquitetos do Brasil - IAB MG	2555-0880 / 8866-0880 smyssion@gmail.com / cbn.sergio@gmail.com	
2	Lindaura Rosa dos Santos	ASSUFEMG	8807-3407 lindaurarosa@hotmail.com	
3	Dalva Maria Lara Corrêa Dias	Núcleo Integrado Cascatinha	9968-2244 dalvalara@gmail.com	
4	Artur Celso Filho	Consórcio de Recuperação da Lagoa da Pampulha	3277.7419/9906-7208	
5	Maria José Zeferino Vieira	Igreja Nossa Senhora da Paz	3433.1019 / 9636.32.87 majozeferino@yahoo.com.br	a Vieira
6	Andreza Bueno	Associação Mineira de Eng. Ambiental (AMEA)	9649-4986 andrezzabueno@gmail.com	

SUBCOMITÊ DA BACIA HIDROGRÁFICA DO RIBEIRÃO ONÇA - SCBH Ribeirão Onça
(Vinculado ao CBH-Velhas)

LISTA DE PRESENÇA - REUNIÃO EXTRAORDINÁRIA
LOCAL: Regional Nordeste – Belo Horizonte
02 de junho de 2015, às 14 horas

PODER PÚBLICO

TITULARES

	NOME	ENTIDADE	TELEFONE /EMAIL	ASSINATURA
1	Ivayr Nunes Soalheiro	Secretaria Municipal de Meio Ambiente de Contagem	3391-9349 / 8835-3294 sema@contagem.mg.gov.br	
2	Jorge Martins Espeschit	Fundação Zoobotânica	3277-7252 / 8867-3102 jorge@pbh.gov.br	
3	Laura Vasconcelos Oliveira	UFMG	3409-4377 lauraufmgbio@gmail.com	
4	Diogo Cesar Pereira	Superintendência de Limpeza Urbana – SLU/BH	3277.7339 / 8981-1655 diogocesar.p@pbh.gov.br	
4	José Liberato de Sá Moraes	Secretaria de Administração Regional Municipal Nordeste	3246-9531 / 9976-6201 liberato@pbh.gov.br / dipeira@ilrt.com.br	
6	Rui Lara de Assis	Gerência Regional de Licenciamento Urbanístico Venda Nova – GELURB-VN	3277-5458 / 9929-2523 rui@pbh.gov.br	

SUPLENTES

1	Carlos Henrique Ramos Mello Filho	Secretaria Municipal de Meio Ambiente de Contagem	3390-5831 / 9770-1388 carloshenrique_redemat@yahoo.com.br	
2	Mônica de Oliveira Franco Latorre	Secretaria de Administração Regional Municipal Nordeste	32777479 gelurbne@pbh.gov.br	
3	Marcio Lima	PROPAM/SMMA/BH	3277-4422 lima.marcio.pbh.gov.br	
4	Rosângela Durso	Secretaria Municipal de Saúde de Belo Horizonte	9958.1765	
5	Flávia Cerávolo Silva	Secretaria de Administração Regional Municipal Pampulha	3277.85.38 / 9952-7025 ceravolo@pbh.gov.br	
6	Leandro Martins Braga	Secretaria de Administração Regional Municipal Norte - SARMU N	8843-2097 sarmun@pbh.gov.br	

SUBCOMITÊ DA BACIA HIDROGRÁFICA DO RIBEIRÃO ONÇA - SCBH Ribeirão Onça
(Vinculado ao CBH-Velhas)

LISTA DE PRESENÇA - REUNIÃO EXTRAORDINÁRIA
LOCAL: Regional Nordeste – Belo Horizonte
02 de junho de 2015, às 14 horas

USUÁRIOS				
TITULARES				
	NOME	**ENTIDADE**	**TELEFONE / EMAIL**	**ASSINATURA**
1	Marluce Nogueira Quaresma	COPASA/BH	3250-2818 dtlesac@copasa.com.br / marluce.nogueira@copasa.com.br	Marluce N. Quaresma
2	Daniel Sergio de Jesus	COPASA/Contagem	3250.3016/9952-4277 daniel.jesus@copasa.com.br	
3	Fernando Batista de Andrade	Horizonte Têxtil Ltda	2122.7000 / 7044 engenharia@horizontetextil.com.br/ meioambiente@horizontetextil.com.br	
4	Vinícius Alexandre Barroso dos Santos	Shopping Estação BH	3118-9936 / 9533-0863 vinicius.santos@brmallsadm.com.br	
5	Gina Mantila	CEASA	3399.2030 / 3393.3403 cma@ceasaminas.com.br	
6	Paulo Vicente Rodrigues	Indústria de Refrigerantes Mate Couro S. A.	paulovicen@yahoo.com.br 3303-1428 / 96255652	
SUPLENTES				
1				
2	Gaby Almeida Costa	COPASA/Contagem	3250.3016/9952-4277 gaby.costa@copasa.com.br / gabylcosta@gmail.com	
3				
4				
5				
6	Karinne de Matos Superbi	Refrigerantes Minas Gerais Ltda – Coca-Cola	3469-7559 karine.superbi@kof.com.mx	

SUBCOMITÊ DA BACIA HIDROGRÁFICA DO RIBEIRÃO ONÇA – SCBH RIBEIRÃO ONÇA
(VINCULADO AO CBH RIO DAS VELHAS)

LISTA DE PRESENÇA DE CONVIDADOS - REUNIÃO EXTRAORDINÁRIA
LOCAL: Regional Nordeste – Belo Horizonte
02 de junho de 2015, às 14 horas.

	NOME	ENTIDADE	TEL/FAX/CEL	E-MAIL (letra de forma)
1	Izabel G. Nogueira	cbh Velhas	3222-8350	izabel.nogueira@cbh.velhas.org.br
2	THIAGO ANTUNES	ASSEM - COPASA	9567-4513	THIAGOANTUNES BH@HOTMAIL.COM
3	Laraene Alves S. Silv-	SARMUNE/NEPES/PBH	3246 9531	laraenea@gmail.com
4	Tarcia Fraga	SLU (estagiária)		tarciabh@yahoo.com.br
5	Bárbara Noronha	SLU (estagiária)		bsnf2013@gmail.com
6	EUCLIDES [illegible]	SLU ([illegible])	3277-9355	[illegible]@[illegible]BH.GOV.BR
7	MAURILIO SOARES DE MAGALHÃES JUNIOR	ACPAD-MATA DO PLANALTO	34441900-99937972 86261475	maurilioslemjunior@yahoo.com.br
8	Nizima [illegible]	Nucleo Cascatinha	96576323	vinnadamas@gmail.com
9	Solange Venerando	Núcleo Cascatinha	34157463/84474338	solangevenerando@gmail.com
10				
11				
12				
13				
14				
15				
16				

SUBCOMITÊ DA BACIA HIDROGRÁFICA DO RIBEIRÃO DO ONÇA
(Vinculado ao CBH Rio das Velhas)

Ofício n. 05/2015

Belo Horizonte, 09 de junho de 2015

Prezados e Prezadas,

Em continuidade às atividades desenvolvidas pelo Subcomitê da Bacia Hidrográfica do Ribeirão Onça (SCBH Ribeirão Onça) convidamos para Reunião Ordinária que será realizada no dia **16 de junho (terça-feira), com início às 14 horas, no Parque Nossa Senhora da Piedade, localizado na R. Rubens de Souza Pimentel, 750 - Aarão Reis, Belo Horizonte.**

Pauta:

1. **14h às 14h10:** Aprovação da pauta;
2. **14h10 às 14h20:** Aprovação da ata – reunião 02 de junho (favor fazer a leitura das atas previamente);
3. **14h20 às 14h40:** Informes gerais;
4. **14h40 às 15h20:** Eleição do Coordenador da Sociedade Civil, dos Usuários e Coordenador Geral;
5. **15h20 às 16h00**: Encontro de Subcomitês – 02 a 04 de julho;

Deverá ser trabalhada na reunião ordinária do subcomitê, anterior à realização do encontro, a definição das principais problemáticas e desafios para os subcomitês e para a bacia; a relação e o diálogo entre os subcomitês e o Comitê do Rio das Velhas. Os temas serão organizados para ser disponibilizado por meio de um roteiro impresso com as principais questões a serem colocadas por todos os subcomitês. Cada coordenador geral do subcomitê terá aproximadamente 10 minutos para sua apresentação que será ordenada da foz para a nascente.

6. **16h00 às 17h00:** Apresentação de propostas e/ou demandas para Projetos Hidroambientais na bacia do Ribeirão Onça.

A confirmação de sua presença ou representante e quaisquer informações complementares poderão ser feitas através dos telefones (31) 3222-8350, ou por meio do endereço eletrônico izabella.resende@cbhvelhas.org.br e thiago.rodrigues@cbhvelhas.org.br.

Certo de contarmos com a sua habitual participação, subscrevo-me.
Atenciosamente,

Carla Wstane
Coordenadora Geral

REGISTRO DE REUNIÃO

Objeto:	Reunião Ordinária do SCBH Ribeirão Onça		
Reunião n°	04/2015	Próxima reunião:	05/2015
Data:	16/06/2015	Data:	21/07/2015
Horário:	14h00	Horário	14h
Local:	Parque Nossa Senhora da Piedade	Local:	À definir

Entidades presentes:

Nomes:	Representação:	Entidade:
Márcio Roberto Lima	Titular	Consórcio de Recuperação da Lagoa da Pampulha
Carlos Henrique Ramos Mello Filho	Suplente	Secretaria Municipal de Meio Ambiente de Contagem
Daniel Sérgio de Jesus	Titular	Copasa/Contagem
Diogo César Pereira	Titular	Superintendência de Limpeza Urbana – SLU/BH
Maurilio Soares	Titular	ACPD
Carlos Alberto Ferreira da Silva	Titular	Associação do Bairro Colorado – Contagem
José Liberato de Sá Moraes	Titular	Secretaria de Administração Regional Nordeste
Maria José Zeferino Vieira	Suplente	Igreja Nossa Senhora da Paz
Marluce Nogueira Quaresma	Titular	Copasa / BH
Mônica de Oliveira Franco Latorre	Suplente	Secretaria de Administração Regional Nordeste
Rui Lara de Assis	Titular	Gerencia Regional de Licenciamento Urbanístico Venda Nova – GELURB - VN
Aílton Rodrigues	Convidado	Copasa
Roseli Correia	Convidada	Núcleo Capão

Janice A. de R. Silva	Convidada	Núcleo Tamboril
Antônio Soares Ruas	Convidado	Núcleo Tamboril
Thiago Antunes	Convidado	Copasa
Maria Cândida	Convidada	Copasa/DTLE
Gabriele R. dos Santos	Convidada	Projeto Manuelzão
Tiago Lopes Correa	Convidado	Projeto Manuelzão
Leandro Martins Braga	Convidado	Gabinete Regional Norte
Dayse Fernandes Diamantino	Convidada	CEANORTE/SMMA
José do Espírito Santo	Convidado	Regional Pampulha
Vanessa Aparecida Alves	Convidada	Regional Pampulha
Euclides Pimenta	Convidado	SLU BH
Itamar de Paula	Convidado	COMUPRA
Entidades Ausentes		
Nomes:	Representação:	Entidade:
Carla Wstane de Souza	Titular	UNI BH
Andreza Bueno	Suplente	Associação Mineira de Eng. Ambiental
Yvayr Nunes Soalheiro	Titular	Secretaria Municipal de Meio Ambiente de Contagem
Rosângela Durso	Suplente	Secretaria Municipal de Saúde de Belo Horizonte
Laura Vasconcelos Oliveira		UFMG
Flávia Cerávolo Silva	Suplente	Secretaria de Administração Regional Municipal Pampulha
Maria Luisa Lelis Moreira	Titular	COMUPRA
Jorge Martins Espechit	Titular	Fundação Zoobotânica
Fernando Batista de Andrade	Titular	Horizonte Têxtil LTDA
Vinícius Alexandre Barroso dos Santos	Titular	Shopping Estação BH
Gina Mantila	Titular	Ceasa
Leandro Martins Braga	Suplente	Secretaria de Administração Regional Municipal Norte
Paulo Vicente Rodrigues	Titular	Indústria de Refrigerantes Mate Couro S.A.

Gaby Almeida Costa	Suplente	COPASA/Contagem
Luciana da Silva Gomes	Titular	Paróquia São Francisco Xavier
Tarcísio Márcio Magalhães Pinheiro	Titular	Instituto Guaicuy SOS Rio das Velhas
Ildéia Otoni Ribeiro	Titular	Movimento Reage Goiânia
Sérgio Myssior	Suplente	Instituto de Arquitetos do Brasil – IAB MG
Lindaura Rosa dos Santos	Suplente	ASSUFEMG
Dalva Maria Lara Corrêa Dias	Suplente	Núcleo Integrado Cascatinha
Artur Celso Filho	Suplente	Consórcio de Recuperação da Lagoa Da Pampulha
Maria José Zeferino Vieira	Suplente	Igreja Nossa Senhora da Paz
Andreza Bueno	Suplente	Associação Mineira de Eng. Ambiental (AMEA)
Karine de Matos Superbi	Suplente	Refrigerantes Minas Gerais – Coca-Cola

Pauta:	**1.** Aprovação da pauta; **2.** Aprovação da ata – reunião 02 de junho (favor fazer a leitura das atas previamente); **3.** Informes gerais; **4.** Eleição do Coordenador da Sociedade Civil, dos Usuários e Coordenador Geral; **5.** Encontro de Subcomitês – 02 a 04 de julho; **6.**Apresentação de propostas e/ou demandas para Projetos Hidroambientais na bacia do Ribeirão Onça

Resumo dos assuntos tratados	Encaminhamentos/OBS	Responsável
1.Aprovação da pauta/Aprovação da ata de reunião ordinária (02/06/2015)		
A pauta e ata foram aprovadas sem adendos ou considerações.		
2.Informes		

Solicitado ao convidado Itamar que informe sobre o evento “Deixem o Onça Beber Água Limpa”, o mesmo pautou questões de interesse da bacia como um todo. De acordo com o mesmo, o Diretor da COPASA Rômulo, indicou que até o fim do mês de junho iniciaria uma obra de interceptação de esgoto na Bacia do Onça com capacidade de interceptar até 200L/s. O mesmo também mencionou que o referido Diretor convidou o 8° Deixem o Onça Beber Água Limpa, para ser realizado nas dependências da ETE que se encontra no decurso do Ribeirão Onça. E que gostaria que fosse incluída na proposta de criação do Parque, a ideia da Estação de Tratamento de Esgoto, fazer parte do mesmo.

De acordo com a Conselheira Majô o evento foi um sucesso e espera que seja melhor ainda o ano que vem.

A reunião para avaliação do evento ocorrerá, de acordo com Itamar no dia 30 de junho, às 14 horas na sede do COMUPRA, quando o vídeo do evento também já deverá estar disponível.

Para o Conselheiro Márcio Lima, o evento foi resultado de um bom trabalho e uma boa organização.

Izabella, da equipe de mobilização do CBH Rio das Velhas, informou que sobre o projeto que visa valorizar os cuidadores de nascentes, aguarda retorno da AGB Peixe Vivo, para dar continuidade às demandas já estabelecidas.

Sobre a Reunião que ocorreu no dia 12 de junho na sede do CBH Rio das Velhas, os informes foram sobre encaminhamentos tirados no dia da reunião, entre Prefeitura de Belo Horizonte, Prefeitura de Contagem e o Comitê da Bacia Hidrográfica do Rio das Velhas, que acertaram sobre a necessidade de se proteger as nascentes que estão localizadas na mancha urbana.

O convidado Itamar questionou sobre a participação da sociedade civil no processo e reiterou da importância dessa parcela da sociedade. Em resposta o Conselheiro Márcio Lima, que participou da reunião, bem como a Conselheira do SCBH Arrudas Cecília, representando a sociedade civil, informou que a reunião é uma premissa dos trabalhos e que, o momento era para se tentar construir um documento entre as Prefeituras de Belo Horizonte e Contagem, mas que em momento algum os atores foram definidos, o que permite a inserção da sociedade civil ativamente dentro do processo.

4. Eleição do Coordenador da Sociedade Civil, dos Usuários e Coordenador Geral;

Antes de começar as eleições para os respectivos coordenadores da Sociedade Civil Organizada, Usuários e Coordenador Geral, Izabella Resende fez uma explanação sobre as competências do Coordenador de acordo com as Deliberações Normativas existentes no CBH Rio das Velhas. Após, estabelecer-se que os coordenadores eleitos deveriam assumir um mandado tampão, até as próximas eleições, quando poderiam se reeleger mais uma vez, apenas. As próximas eleições foram acordadas de acontecer em maio de 2016.

Discutido também a importância de fazer uma nova avaliação dos Usuários de Água que, se encontram em quantidade representativa questionável.

O Conselheiro Márcio Lima, colocou seu nome para ser referendado ou não pelos restantes dos presentes como coordenador da Sociedade Civil, o que foi prontamente aceito.

Após a decisão, foi a vez da conselheira e representante da COPASA, Marluce indicar seu nome para coordenar os Usuários de Água, o que também foi de pronto, aceito por todos.

O Coordenador do Poder Público, Liberato, iniciou a eleição do Coordenador Geral, enaltecendo a independência do Coordenador Geral do SCBH Ribeirão Onça na tomada de decisões e indicou o recente eleito Coordenador da Sociedade Civil Organizada, Márcio Lima. A coordenadora dos Usuários de Água Marluce corroborou a indicação.

Márcio Lima foi referendado por todos os presentes como novo Coordenador Geral do SCBH Ribeirão Onça.

5. Encontro de Subcomitês – 02 a 04 de julho;

De acordo com a proposição do novo Coordenador Geral, Márcio Lima, os conselheiros deverão elaborar um e-mail com as principais indagações e dúvidas sobre a atuação do SCBH Ribeirão Onça e sobre os editais que regem a contratação das empresas que executam os projetos dos subcomitês até o dia 25 de junho, com o intuito de levar as questões ao encontro dos subcomitês.

6. Apresentação de propostas e/ou demandas para Projetos Hidroambientais na bacia do Ribeirão Onça

Para a apresentação de propostas e projetos Hidroambientais, foi definido que haverá uma reunião extraordinária para essa questão no mês de julho, apenas com a intenção de tratar desse assunto, caso haja projetos a serem avaliados.

7. Propostas e Encaminhamentos

O Conselheiro Carlos Henrique, em fala livre, informou das ações da nova gestão da Prefeitura de Contagem. Na sua fala, a secretaria está em franco trabalho em prol da bacia. De acordo com o mesmo, está em processo licitatório um diagnóstico sócio ambiental e hídrico da represa Várzea das Flores. Também existe um trabalho entre COPASA e Prefeitura de Contagem que visa acabar com as ligações clandestinas de esgoto à rede e efetuar as ligações que ainda não

foram materializadas. Já em relação à Mata do confisco, há um trabalho de recuperação de nascentes e existe um projeto para decretar sobre o uso indevido do recurso hídrico. Para o Conselheiro essas ações são fruto da nova postura do secretário de Meio Ambiente da prefeitura de Contagem.

Izabella Resende repassa o Encontro dos Subcomitês e o Festivelhas, que ocorrerão nos primeiros dias do mês de julho, para ciência dos Conselheiros do SCBH Ribeirão Onça.

O Conselheiro Liberato, propõe fazer uma carta de bons serviços prestados e agradecimentos à antiga Coordenadora Geral Carla Wstane em nome do subcomitê.

O convidado Itamar, sugeriu ao fim da reunião que fosse feito um evento mais amplo do “Deixem o Onça Beber Água Limpa na Praça da Liberdade, aonde mais entidades pudessem se responsabilizar pelo evento, deixando-o mais representativo.

Responsável pelo registro:	Thiago Augusto Rodrigues e Izabella Resende- Equipe de Mobilização do CBH Rio das Velhas.

scbhonça

SUBCOMITÊ DA BACIA HIDROGRÁFICA DO RIBEIRÃO ONÇA – SCBH RIBEIRÃO ONÇA
(VINCULADO AO CBH RIO DAS VELHAS)

CBH RIO DAS VELHAS

LISTA DE PRESENÇA DE CONVIDADOS - REUNIÃO ORDINÁRIA
LOCAL: Parque Municipal Nossa Senhora da Piedade – Belo Horizonte
16 de Junho de 2015, às 14 horas.

	NOME	ENTIDADE	TEL/FAX/CEL	E-MAIL (letra de forma)
1	Roseli Correia	Núcleo Capão	3277-1836 / 8343-0638	rosfaro@ig.com.br
2	Janice A. de R. Silva	Núcleo Tamboril	32776644/93357525	janicea@pbh.gov.br
3	Antonio Soares Ruas	Núcleo Tamboril	34347474 99511799	
4	AILTON RODRIGUES	COPASA	3250 3090	AILTON.RODRIGUES@COPASA.COM.BR
5	THIAGO ANTUNES	ASSERT - CORASSO	9949-4513	THIAGOANTUNESBH@Hotmail.com
6	Maria Cândida da S. de Ol.	COPASA / DTLE	98028875	maria.oliveira4@copasa.com.br
7	Gabriele R. Santos	P. Manuelzão	3409-9818	gabrielesantos37@Hotmail.com
8	Tiago Lopes Correa	P. Manuelzão	3409-9818	Tiagolopescorrea@Hotmail.com
9	Leandro Alentar Braga	gabinete R. Norte	3494 6399. 88432097	leandro.bragasg@gmail.com
10	Dayse Fernandes Diamantino	CEA NORTE / SMMA	32775204	dayse.f.diamantino@pbh.gov.br
11	Joaido Afto Santo	Reg. Pampulha	32777868	Geraripb@PBH.gov.br
12	Vanessa Aparecida Alves	Reg. Pampulha	3277-7111	vanessaalves@pbh.gov.br
13	Carlos Henrique Rams Mello Filho	SEMAS - Contagem	3391 9349	carloshenrique.redemat@yahoo.com.br
14	EUCLIDES C. PIMENTA	SLU / PBH	3277 9352	MDRSLU@PBH.GOV.BR
15	CARLOS ALBERTO F. DA SILVA	ASSOC. DO B. COLORADO	33938498/99738306	abcolorado@oi.com.br
16	MAURILIO SOARES DE MAGALHÃES JR.	ACPAD ASSOC. DO PLANALTO E ADJACENCIAS	34941960/99937472 /86261475	maurilugdemjunior@yahoo.com.br

SUBCOMITÊ DA BACIA HIDROGRÁFICA DO RIBEIRÃO ONÇA – SCBH RIBEIRÃO ONÇA
(VINCULADO AO CBH RIO DAS VELHAS)

LISTA DE PRESENÇA DE CONVIDADOS - REUNIÃO ORDINÁRIA
LOCAL: Parque Municipal Nossa Senhora da Piedade – Belo Horizonte
16 de Junho de 2015, às 14 horas.

	NOME	ENTIDADE	TEL/FAX/CEL	E-MAIL (letra de forma)
17	ITAMAR DE PAULA	COMUPRA	99280947	ITAMAR@COMUPRA.ORG.BR
18				
19				
20				
21				
22				
23				
24				
25				
26				
27				
28				
29				
30				
31				
32				

SUBCOMITÊ DA BACIA HIDROGRÁFICA DO RIBEIRÃO ONÇA - SCBH Ribeirão Onça
(Vinculado ao CBH-Velhas)

LISTA DE PRESENÇA - REUNIÃO ORDINÁRIA
LOCAL: Parque Nossa senhora da Piedade – Belo Horizonte
16 de Junho de 2015, às 14 horas

USUÁRIOS

TITULARES

	NOME	ENTIDADE	TELEFONE / EMAIL	ASSINATURA
1	Marluce Nogueira Quaresma	COPASA/BH	3250-2818 dtlesac@copasa.com.br / marluce.nogueira@copasa.com.br	
2	Daniel Sergio de Jesus	COPASA/Contagem	3250.3016/9952-4277 daniel.jesus@copasa.com.br	
3				
4	Vinícius Alexandre Barroso dos Santos	Shopping Estação BH	3118-9936 / 9533-0863 vinicius.santos@brmallsadm.com.br	
5	Gina Mantila	CEASA	3399.2030 / 3393.3403 cma@ceasaminas.com.br	
6	Paulo Vicente Rodrigues	Indústria de Refrigerantes Mate Couro S. A.	paulovicen@yahoo.com.br 3303-1428 / 96255652	

SUPLENTES

1				
2	Gaby Almeida Costa	COPASA/Contagem	3250.3016/9952-4277 gaby.costa@copasa.com.br / gabylcosta@gmail.com	
3				
4				
5				
6	Karinne de Matos Superbi	Refrigerantes Minas Gerais Ltda – Coca-Cola	3469-7559 karine.superbi@kof.com.mx	

SUBCOMITÊ DA BACIA HIDROGRÁFICA DO RIBEIRÃO ONÇA - SCBH Ribeirão Onça
(Vinculado ao CBH Rio das Velhas)

LISTA DE PRESENÇA - REUNIÃO ORDINÁRIA
LOCAL: Parque Nossa senhora da Piedade – Belo Horizonte
16 de Junho de 2015, às 14 horas

SOCIEDADE CIVIL

TITULARES

	NOME	ENTIDADE	TELEFONE / EMAIL	ASSINATURA
1	Carla Wstane de Souza Moreira	UNI BH	3567-0579 / 9688-2576 carlawstane@gmail.com	
2	Luciana da Silva Gomes	Paróquia São Francisco Xavier	8744-7267 ecollu@hotmail.com	
3	Maria Luisa Lelis Moreira	COMUPRA	8826-4349 mllmmalu@hotmail.com	
4	Tarcísio Márcio Magalhães Pinheiro	Instituo Guaicuy SOS Rio das Velhas	3409-9818	
5	Ildéia Otoni Ribeiro	Movimento Reage Goiânia	3436-4158 / 8555-7942 movimento.reagegoiania@gmail.com	
6	Carlos Alberto Ferreira da Silva	Associação do Bairro Colorado - Contagem	9973-8306 abcolorado@oi.com.br	

SUPLENTES

1	Sergio Myssior	Instituto de Arquitetos do Brasil - IAB MG	2555-0880 / 8866-0880 smyssion@gmail.com / cbn.sergio@gmail.com	
2	Maurílio Soares de Magalhães Junior	Associação Cultural e Ecológica Lagoa do Nado – ACPAD	3294.1900 / 9993.7472 mauriliosdemjunior@yahoo.com.br	
3	Dalva Maria Lara Corrêa Dias	Núcleo Integrado Cascatinha	9968-2244 dalvalara@gmail.com	
4	~~Artur Celso Filho~~ Marcio Roberto Lima	Consórcio de Recuperação da Lagoa da Pampulha	3277.7419/9906-7208	
5	Maria José Zeferino Vieira	Igreja Nossa Senhora da Paz	3433.1019 / 9636.32.87 majozeferino@yahoo.com.br	
6	Andreza Bueno	Associação Mineira de Eng. Ambiental (AMEA)	9649-4986 andrezzabueno@gmail.com	

SUBCOMITÊ DA BACIA HIDROGRÁFICA DO RIBEIRÃO ONÇA - SCBH Ribeirão Onça
(Vinculado ao CBH-Velhas)

LISTA DE PRESENÇA - REUNIÃO ORDINÁRIA
LOCAL: Parque Nossa senhora da Piedade – Belo Horizonte
16 de Junho de 2015, às 14 horas

PODER PÚBLICO

TITULARES

	NOME	ENTIDADE	TELEFONE /EMAIL	ASSINATURA
1	Ivayr Nunes Soalheiro	Secretaria Municipal de Meio Ambiente de Contagem	3391-9349 / 8835-3294 sema@contagem.mg.gov.br	
2	Jorge Martins Espeschit	Fundação Zoobotânica	3277-7252 / 8867-3102 jorge@pbh.gov.br	
3	–	UFMG	3409-4377 lauraufmgbio@gmail.com	
4	Diogo Cesar Pereira	Superintendência de Limpeza Urbana – SLU/BH	3277.7339 / 8981-1655 diogocesar.p@pbh.gov.br	
4	José Liberato de Sá Moraes	Secretaria de Administração Regional Municipal Nordeste	3246-9531 / 9976-6201 liberato@pbh.gov.br / dipeira@ilrt.com.br	
6	Rui Lara de Assis	Gerência Regional de Licenciamento Urbanístico Venda Nova – GELURB-VN	3277-5458 / 9929-2523 rui@pbh.gov.br	

SUPLENTES

1	Carlos Henrique Ramos Mello Filho	Secretaria Municipal de Meio Ambiente de Contagem	3390-5831 / 9770-1388 carloshenrique_redemat@yahoo.com.br	
2	Mônica de Oliveira Franco Latorre	Secretaria de Administração Regional Municipal Nordeste	32777479 gelurbne@pbh.gov.br	Mlatorre
3				
4	Rosângela Durso	Secretaria Municipal de Saúde de Belo Horizonte	9958.1765	
5	Flávia Cerávolo Silva	Secretaria de Administração Regional Municipal Pampulha	3277.85.38 / 9952-7025 ceravolo@pbh.gov.br	
6	Leandro Martins Braga	Secretaria de Administração Regional Municipal Norte - SARMU N	8843-2097 sarmun@pbh.gov.br	

SCBH RIO PARAÚNA

REGISTRO DE REUNIÃO

Objeto:	Reunião Ordinária do SCBH Rio Paraúna		
Reunião n°	002/2015	Próxima reunião:	À definir
Data:	07/05/2015	Data:	
Horário:	10h00	Horário	
Local:	Sede SCBH Paraúna	Local:	

Entidades presentes:		
Nomes:	Representação:	Entidade:
Alex Mendes Santos	Titular	Caminhos da Serra
Igor Ferreira	Titular	Prefeitura Conceição do Mato Dentro
Marcelino	Suplente	EMATER - Gouveia
Marcos Antônio da Silva	Suplente	Estamparia
João Paulo Porto	Convidado	MYR Projetos
Marina de Barros	Convidada	MYR Projetos
Último de Oliveira	Convidado	Prefeitura de Gouveia
Renato Júnior Constâncio	Titular	CEMIG
Politácito Santos	Convidado	Equipe de Mobilização CBH Rio das Velhas
Clarissa B. Dantas	Convidada	Equipe de Mobilização CBH Rio das Velhas

Entidades ausentes:		
Nomes:	Representação:	Entidade:
Cristiane Shirley de Oliveira	Titular	SARP
Kátia Liliane Rosa	Titular	Prefeitura Presidente Juscelino
Leandro Coura Melo	Titular	COPASA Pres. Juscelino
Júnior César Andrade	Titular	Tracomal
Bethânia de Oliveira e Silva	Suplente	Prefeitura Presidente Kubitschek
Fernanda de Melo Mota	Suplente	Prefeitura de Congonhas do Norte
Francine Oliveira	Titular	Prefeitura Conceição do Mato Dentro
Giordanni Oliveira Ottone	Titular	Ass. Comunitária Taperense Caminhos da Liberdade
João Marcelo da Silva	Suplente	Hidrotérmica
Júnior Cézar A. Silva	Suplente	Caminhos da Serra

Janaína Lúcia de Andrade	Titular	Prefeitura de Gouveia
Lucivânia Silva	Suplente	Aspernasa
Fernando Antônio Linhares	Suplente	COOPITA
Patrícia A. Malaquias	Suplente	Assuk

Pauta:	1. Abertura da reunião; 2. Projeto Hidroambiental SCBH Rio Paraúna;

Gravação	Resumo dos assuntos tratados	Encaminhamentos/OBS	Responsável
1. Abertura da reunião;			
00:00:00 - 00:04:30	Renato dá boas vindas aos presentes e solicita que todos se apresentem. Clarissa justifica a ausência de alguns conselheiros que a equipe de mobilização conseguiu entrar em contato e apresenta Marcelino como o novo conselheiro representando a entidade EMATER de Gouveia. Renato contextualiza a reunião ocorrida em 24/04/2015, na sede do CBH Rio das velhas, com a empresa MYR Projetos, contratada para executar o Projeto Hidroambiental; e destaca as expectativas referente à execução do projeto e seus desdobramentos.	X	X
2. Projeto Hidroambiental SCBH Rio Paraúna: Reunião entre a empresa e o SCBH Rio Paraúna			
00:04:30- 01:30:10	Mariana apresenta a atuação da empresa contratada para executar o Projeto Hidroambiental; comenta os motivos da escolha da área de estudo, correspondente a bacia do Rio Paraúna, e sua importância na qualidade e quantidade da água na bacia do Rio das Velhas. Relata acerca do objeto e os objetivos; apresenta as sub-bacias; Os conselheiros questionam sobre a escolha das áreas; Mariana comenta sobre a impossibilidade de alteração das áreas, uma vez que essas áreas estão de acordo com o Termo de Referência (TR). Alex relata a existência de um estudo referente à produção de sedimentos elaborado pela Hidrotérmica. Igor solicita a disponibilização da shape e KLM das microbacias a serem trabalhadas com maior detalhamento. Além disso, sugere a utilização das imagens rapideye - 2011 do IEF-MG de 5 metros para o desenvolvimento dos trabalhos e propõe que as imagens adquridas no termo de referência sejam armazenadas no banco de dados. Marina expõe que serão elaborados 5 produtos durante o contrato de 8 meses: 1	Enviar cópia da apresentação para os conselheiros. Disponibilizar esse estudo aos demais participantes . Disponibilização da shape das microbacias e KLM.	Equipe de Mobilização Alex Mendes Equipe da MYR Projeto (João Paulo ou Mariana).

	- Plano de Trabalho; 2 - Diagnóstico técnico preliminar da bacia do Rio Paraúna, neste produto serão acrescentado a análise de qualidade da água e das outorgas; 3 – Estudo remoto de uso e ocupação do solo; 4 – estudo de investigação de impactos ambientais; 5 – Plano de ações para cada sub-bacia. Igor pergunta se a análise supervisionada implica na vetorização manual e reforça a importância da utilização da imagem rapideye No que diz respeito aos locais das oficinas, os participantes sugerem que ocorram nos ditritos próximos das sub-bacias. Indicam escolas nos mesmos que já estão trabalhando o tema água. Inicialmente serão realizadas três oficinas, a fim de apresentar o plano de trabalho. Para conhecimento de todos, as oficinas serão executadas em três momentos distindos: **(1)** Distrito de Pedro Pereira localizado em Gouveia (área de estudo: Sub-bacias do Engenho da Bilia e Sepultura) , ocorrerá entre os dias 26 e 28 de maio; **(2)** Distrito de Capitão Felizardo localizado em Conceição do Mato Dentro, (área de estudo: Sub-bacias do Santa Maria e Dona Inês), ocorrerá entre os dias 26 e 28 de maio; **(3)** Sede de Presidente Juscelino no dia 2 de junho. Para auxiliar na divulgação do projeto e maior envolvimento das comunidades Marcelino sugere que seja apresentado na reunião do CMDRS 20/05, o projeto e o convite para as reuniões nos distritos. Marcos comenta que na mesma semana dia 21/05 ocorrerá a reunião do COPAM Jequitinhonha e será outra importante oportunidade para a divulgação e mobilização de atores regionais.	Confirmar as datas das oficinas, além disso, definir os atores para serem contactos, a fim de contribuir para a mobilização nesse três momentos.	Myr Projetos e participantes do SCBH Rio Paraúna.
Responsável pelo registro:	Politácito Santos – Equipe de Mobilização CBH Rio das Velhas		

SUBCOMITÊ DA BACIA HIDROGRÁFICA DO RIO PARAÚNA - SCBH RIO PARAÚNA
(Vinculado ao CBH Rio das Velhas)

LOCAL: Sede do SCBH Paraúna, Alameda Souza Lima, sem nº, Gouveia
07 de maio de 2015

SOCIEDADE CIVIL

TITULARES

	NOME	ENTIDADE	TELEFONE / EMAIL	ASSINATURA
1	Alex Mendes Santos	Caminhos da Serra	alexambiente@gmail.com	
2	Cristiane Shirley de Oliveira	SARP	(38) 9967.8254 / 3724.1239 / 9986-2011 crisunopar@yahoo.com.br	
3	Giordanni Oliveira Ottone	Ass. Comunitária Taperense Caminhos da Liberdade	(31)3868.5032 / 3868.5069 / 8666.7553 jojosom@ig.com.br	

SUPLENTES

1	Júnior Cezar A. Silva	Caminhos da Serra	(38) 9916-2993 gouveiano@yahoo.com.br	
2	Patrícia A. Malaquias	ASSUK	(38) 9999-0789 patriciameioambiente@hotmail.com	
3	Lucivânia Silva	ASPERNASA	(31) 3868-5030 lucivaniasilva@hotmail.com	

SUBCOMITÊ DA BACIA HIDROGRÁFICA DO DO RIO PARAÚNA - SCBH Rio Paraúna
(Vinculado ao CBH-Velhas)

LOCAL: Sede do SCBH Paraúna, Alameda Souza Lima, sem nº, Gouveia
07 de maio de 2015 .

USUÁRIOS				
TITULARES				
	NOME	ENTIDADE	TELEFONE / EMAIL	ASSINATURA
1	Renato Júnior Constâncio	COOPITA	(31) 3506-4206 renato.constancio@ueg.com.br	
2	Leandro Coura Melo	COPASA - Pres. Juscelino		
3	Júnior Cesar Andrade	TRACOMAL		
SUPLENTES				
1	João Marcelo Silva	Hidrotérmica		
2	Marcos Antônio da Silva	Estamparia	marcosestamparia@hotmail.com (38) 3543-1457	
3	Fernando Antônio Linhares	CEMIG		

SUBCOMITÊ DA BACIA HIDROGRÁFICA DO RIO PARAÚNA - SCBH Rio Paraúna
(Vinculado ao CBH-Velhas)

LOCAL: Sede do SCBH Paraúna, Alameda Souza Lima, sem nº, Gouveia
07 de maio de 2015

PODER PÚBLICO				
TITULARES				
	NOME	**ENTIDADE**	**TELEFONE /EMAIL**	**ASSINATURA**
1	Igor Ferreira	Prefeitura de Conc.do Mato Dentro	igor.ferreira@cmd-mg.gov.br igor.lacerdaferreira@gmail.com	Igor Ferreira
2	Janaína Lúcia de Andrade	Prefeitura de Gouvêia		
3	Bethânia de Oliveira e Silva	Prefeitura de Presidente Kubitschek		
SUPLENTES				
1	Fernanda de Melo Mota	Prefeitura de Congonhas do Norte		
2	Marcelino	EMATER - Gouvêia	(38) 9987-2478 - 3543-1319 marcelino.mota@yahoo.com.br	
3	Katia Liliane Rosa	Prefeitura de Presidente Juscelino		

31 9753 6235
31 3868 2431

Subcomitê da Bacia Hidrográfica do Rio Paraúna – SCBH Rio Paraúna

SCBH Paraúna

(Vinculado ao CBH- Rio das Velhas)

Reunião Ordinária

LOCAL: Local: Sede do SCBH Paraúna, Alameda Souza Lima, sem nº, Gouveia

07 de maio de 2015 - Lista de Convidados

	NOME	ENTIDADE	TEL/FAX/CEL	E-MAIL (letra de forma)
1	Clarissa Bastos Dantas	Equipe de Mobilização CBH Rio das Velhas	(31) 3222-8350	clarissa.dantas@cbhvelhas.org.br
2	Politácito R. Santos	Equipe de Mobilização	(31). " " " "	politacito@cbhvelhas.org.br
3	JOÃO PAULO ROMÃO MEDASIO	MYR PROJETOS	(31) 3245 6141	JOAO.MEDASIO@MYRPROJETOS.COM.BR
4	Marina G. Paes de Barros	MYR PROJETOS	(31) 3245 6141	MARINA@MYRPROJETOS.COM.BR
5	Último [illegible]	M3187554	(38) 99560210	ultimooliveira@yahoo.com.br
6	Igor Lacerda Ferreira	~~[illegible]~~ Pref CMD	(31) 97536235	igor.ferreira@cmd-mg.gov.br
7				
8				
9				
10				
11				
12				
13				
14				
15				
16				

SCBH RIO TAQUARAÇU

Ofício n°003/2015/SCBH RIO TAQUARAÇU

Belo Horizonte, 07 de maio de 2015**.**

Ref.: 46ª Reunião ordinária do Subcomitê Rio Taquaraçu

Prezado (a) Senhor (a),

Em continuidade às atividades do Subcomitê da Bacia Hidrográfica do Rio Taquaraçu para o ano de 2015, gostaríamos de convidá-lo (a) para a 46ª reunião ordinária que será realizada no **dia 15 de maio de 2015 (sexta-feira), no Largo do Rancho (beira do Rio Taquaraçu), Município de Taquaraçu de Minas, com início às 9h.**

Pauta

Recepção de Conselheiros e Convidados;

1.0. Status visita técnica obras de "intervenção de nascente", duplicação BR 381 – Apresentação prof. Tarcísio de Paula.

2.0. Impactos das trilhas de Motocross nas nascentes do Rio Preto – Apresentação – Mariana Morales

3.0. Estudos Acadêmicos na bacia do rio Taquaraçu, discussão sobre vazão, caracterização ambiental e disponibilidade de água no Taquaraçu no encontro com o Rio das Velhas. Apresentação turma de pós graduação da UFMG.

4.0. Visita Viveiro de Mudas Langsdorff.

5.0. Encaminhamentos e encerramento.

Quaisquer informações complementares e a confirmação de sua presença ou representante poderão ser feitas através dos telefones (31) 3222-8350, ou por meio dos endereços eletrônicos: derza.nogueira@cbhvelhas.org.br ou gisele.fernandes@cbhvelhas.org.br.

Certo de contarmos com a sua inestimável participação, subscrevo-me.

Atenciosamente,

Mariana Morales
Coordenadora Geral SCBH Rio Taquaraçu

REGISTRO DE REUNIÃO

Objeto:	Reunião Ordinária do SCBH Rio Taquaraçu

Reunião n°	46ª/2015	Próxima reunião:	47ª/2015
Data:	15/05/2015	Data:	12/06/2015
Horário:	9h00	Horário	9h00
Local:	Município de Taquaraçu de Minas	Local:	Município de Nova União

Entidades presentes:

Nomes:	Representação:	Entidade:
Walter Caetano	Titular	União Agropecuária Ind Com Import. Expor de Bebidas.
Ademir Martins Bento	Titular	MACACA
Ricardo Costa Carvalho	Titular	Copasa
Matildes Lara	Titular	Prefeitura Taquaraçu
Roberto Barbosa	Titular	Arcellor Mittal
Bruna Raquel Cruz	Titular	Sec. Meio Ambiente Taquaraçu de Minas.
Derza Aparecida Costa Nogueira	Titular	Instituto Guaicuy
Tarcísio de Paula Cardoso	Titular	ACOMCHAMA
Gisele Fernandes de Sales Barbosa	Convidado (a)	Equipe de mobilização CBH Velhas
Isabela Claret Torres	Convidado (a)	Geografia UFMG
Adriana A. Santos	Convidado (a)	Geografia UFMG
Tarciana Lima Cirino	Convidado (a)	IGC/UFMG
Rodrigo S. Lemos	Convidado (a)	IGC/UFMG
Antônio P. Magalhães Jr.	Convidado (a)	IGC/UFMG
Jonas Rodrigo do Amaral	Convidado (a)	IGC/UFMG
Paulo H. Costa	Convidado (a)	IGC/UFMG
Cristiano Marques	Convidado (a)	IGC/UFMG
Cecília S. Gomes	Convidado (a)	IGC/UFMG
Letícia A. Faria de Oliveira	Convidado (a)	IGC/UFMG
Gabriela M.S. Santos	Convidado (a)	Arcelor Mittal
José Luiz C. Guimarães	Convidado (a)	EMATER-MG
Maria do Perpetuo S. Pessoa	Convidado (a)	CODEMA
Ocimar Carmo Silva	Convidado (a)	Pref. Santa Luzia
Christian Novy	Convidado (a)	PMSL
Deusdedite Ferreira de Aguiar	Convidado (a)	PMSL
Maria da Conceição Bicalho	Convidado (a)	Escola Municipal
Márcia Marques de Barros	Convidado (a)	Escola Municipal
Vanuza Magalhães	Convidado (a)	Pref. Taquaraçu
Hiarbas Ferreira da Silva	Convidado (a)	Prefeito Taquaraçu de Minas
Nilton José de Almeida	Convidado (a)	Vereador
José Augusto da Silva	Convidado (a)	Motorista

Ana Thereza	Convidado (a)	Jaguar Mining
George Werner	Convidado (a)	Jaguar Mining
Entidades ausentes		
Nomes:		
Hamilton Nunes	Titular	EBQ
Pedro Repolês	Titular	Secretaria Meio Ambiente e Agric. Nova União
Hugo S. Gouveia	Titular	Secretaria Mun. Meio Ambiente de Caeté.
Mariana Morales	Titular	Instituto Pé de Urucum
Gisele Maria dos Santos	Titular	Sec. Educação Taquaraçu de Minas.
Carmelita Meireles	Suplente	Centro Novo Horizonte
Diermerson Neves Porto	Titular	SAAE Município de Caeté
Carlos Magalhaes	Titular	Assoc. Comunitária de Roças Novas

Pauta:	**1.0.** Status visita técnica obras de "intervenção de nascente", duplicação BR 381 – Apresentação prof. Tarcísio de Paula. **2.0.** Impactos das trilhas de Motocross nas nascentes do Rio Preto – Apresentação – Mariana Morales **3.0.** Estudos Acadêmicos na bacia do rio Taquaraçu, discussão sobre vazão, caracterização ambiental e disponibilidade de água no Taquaraçu no encontro com o Rio das Velhas. Apresentação turma de pós-graduação da UFMG. **4.0.** Visita Viveiro de Mudas Langsdorff. **5.0.** Encaminhamentos e encerramento.

Gravação	Resumo dos assuntos tratados/ Encaminhamentos/OBS	Responsável
1.0. Status visita técnica obras de "intervenção de nascente", duplicação BR 381 – Apresentação prof. Tarcísio de Paula.		
00:00:01 00:41:08	Sr. Ricardo Costa, agradece a presença de todos, em especial ao prof. Antônio Magalhães e os alunos de mestrado e doutorados da Universidade Federal de Minas Gerais, solicitou a todos que se apresentasse. Justificou ausência da Coordenadora do SCBH Rio Taquaraçu, Mariana Morales, por motivos de licença maternidade. Sr. Ricardo Costa fez uma pequena descrição da bacia do Rio Taquaraçu e suas especificidades, o rio Taquaraçu é formado pelos rios Preto (município de Nova União) e Vermelho (município de Caeté) e desagua no Rio das Velhas no município de Santa Luzia, território aproximadamente 800 Km², principais afluentes: Ribeirão da Prata, Rio de Peixes, Rio Preto, Rio Vermelho. A qualidade da água esta boa, comparados os afluentes do Rio das Velhas da região metropolitana, atribuímos esta preservação devido ao uso ocupação do solo, temos poucas indústrias na UTE e a estimativa de 15.000 há, temos como atividades econômicas a agropecuária. Dentro as atividades e ações promovidas pelo subcomitê, destacamos parcerias com UFMG para recuperação de áreas degradadas e matas ciliares, construção do centro sócio ambiental Novo Horizonte, parceria com linha de transmissão Neves/Mesquita, recuperação e cercamento de nascentes, construção viveiro de mudas Langsdorff, parceria Acelormittal e atualmente execução projeto hidroambiental "Recomposição de Matas Ciliares e Manutenção Florestal Bacia do Rio Taquaraçu". O monitoramento de vazão do rio e realizada pela CPRM, os dados podem de acessados no site da ANA. O subcomitê atende as diretrizes do Regimento Interno do CBH rio das Velhas, tendo na composição representação dos três segmentos, poder público, usuários de água e sociedade civil. Os projetos aprovados para a UTE, como construção da MG20 interligado município de Santa Luzia ao município de Bom Jesus do Amparo, duplicação da BR381, captação de agua na bacia do rio Taquaraçu	

	para abastecimento da região metropolitana, atualização dos planos diretores dos municípios, podem trazer um novo planejamento para a bacia. Vamos dar continuidade à pauta, solicitou ao professor Tarcísio de Paula que apresentasse status de visita técnica a intervenção de nascente na construção e duplicação da BR381. O Sr. Tarcísio Cardoso, comenta sobre as características iniciais do trecho onde está sendo realizada a obra (presença das nascentes), escoamento da água, abastecimento das residências as propriedades no Condomínio Maravilhas que foram afetadas com a interferência direta no solo e supressão das nascentes presentes na área verificada na visita técnica realizada no dia 28 de abril de 2015. Fomos recebidos pelo Sr. Marlon Miranda que esclareceu que a intervenção só foi realizada após autorização do proprietário que demostrou interesse em explorar a área. O impacto causado a nascente e aos usuários a jusante, também ocorreu, por este uso não esta cadastrado no IGAM (campanha faça uso legal). Sr. Tarcísio Cardoso orientou que cerca de 40% do terreno é tomado de nascentes e esclarece também que o projeto de impermeabilização e inserção de malhas para infiltração da água no solo está correto, após esclarecimentos, o Sr. Marlon informa que será feito um projeto de recuperação de área degradada (PRAD) e nos locais visitados onde existem nascentes não haverá mais interferência. Sr. Tarcísio Cardoso solicita que seja feito uma manutenção/ descaracterização por parte da empresa visando à prevenção contra invasões de pessoas nas áreas que serão recuperadas e devolvendo as características do local, foi agendado para a próxima reunião ordinária do SCBH Rio Taquaraçu dia 12/06/2015, às nove horas, câmara de vereadores município de Nova União, apresentação de projeto para recuperação da área degradada para acompanhamento dos conselheiros. Sr. Tarcisio Cardoso esclareceu que, não dá para recuperar da forma que foi encontrada, mais mesmo assim, esperamos que faça o possível para minimizar o impacto. As fotos da visita técnica estão disponíveis no CBH Rio das Velhas para pessoas que precisarem de esclarecimentos. Sr. Rodrigo Lemos, pergunta como ficou o processo de outorga da duplicação BR 381. Sr. Walter Caetano esclarece que é feito o estudo de campo em relação às intervenções; desvio, Bueiros, mudança de rodovia, etc... E este estudo é encaminhado a SUPRAM, este analisa e aprova. Derza Nogueira informa que o DNIT possui outorga do trecho sete, que é duplicação do trecho do município de Caeté até município de Bom Jesus do Amparo, que este processo de outorga não foi encaminhado para parecer do CBH rio das velhas.	.
2.0. Impactos das trilhas de Motocross nas nascentes do Rio Preto – Apresentação – Mariana Morales		
00:41:08 00:43:10	Srª Mariana Morales solicitou que informassem os conselheiros sobre o impacto que esta acontecendo na cabeceira do rio preto, área do parque nacional da serra do cipó, sobre propostas de criação de trilhas de moto cross. Para que seja ponto de pauta para as próximas reuniões, solicitando apresentação do plano de manejo do parque Serra do Cipó para ampliarmos as discursões.	Solicitar apresentação do Plano de Manejo Serra do Cipó – equipe de mobilização.
3.0. Estudos Acadêmicos na bacia do rio Taquaraçu, discussão sobre vazão, caracterização ambiental e disponibilidade de água no Taquaraçu no encontro com o Rio das Velhas. Apresentação turma de pós-graduação da UFMG.		
00:50:03 02:12:43	Professor Antônio Magalhães, esclareceu sobre objetivo dos estudos na bacia do Rio Taquaraçu, Informou ser professor do departamento de geografia, dizendo que está trabalhando bacias hidrográficas e por sugestão do Rodrigo Lemos, estagiário docente na disciplina, a ideia é fazer um estudo que seja útil para ser consultado pelos conselheiros e que possa ser seja publicado sobre o conflito pelo uso da água e a proposta de construção de reservatório captação de água para abastecimento região metropolitana. Foi solicitado aos presentes que se manifestassem de acordo com os temas pertinentes aos interesses de gestão de recursos hídricos. Primeiro tema envolve o interesse de construção de barragem de captação de água da bacia do rio Taquaraçu, como estão sendo desenvolvidos os estudos de impactos ambientais e	

	licenciamento da área, quais as expectativas da COPASA. Ricardo Costa esclareceu que ainda não existe confirmação formalizada pela COPASA desta captação, mais já existem estudos de viabilidade de captação de 2m3p/seg. armazenados em represa no baixo rio Taquaraçu. Solicitado informações no setor de hidrogeologia, constatado que já existem vários estudos em andamento ainda não foram concluindo. Reforçou que o subcomitê da bacia do Rio Taquaraçu, esta solicitando informações sobre a proposta e de que gostaria de participar do dialogo para melhor entendimento dos processos previsto para conservação ambiental e produção de água de qualidade para abastecimento da região metropolitana. Esta solicitação foi encaminhada para diretoria da COPASA, mais não foi obtido retorno. Se realmente for mantido a proposta de captar 2m3p/s, terá que ser um lago de tamanho considerável para armazenar esta água, envolvendo a desapropriação e os investimentos em recuperação de matas ciliares, nascentes, áreas de recarga e no tratamento do esgotamento sanitário dos três municípios. Prof. Antônio Magalhães, perguntou, até que ponto a construção desde reservatório aumenta oferta de água para região metropolitana, ou se bacia existem problemas mais profundos que a captação da COPASA, consegue atribuir o problema da escassez é só um problema de falta de chuva? Ricardo Costa disse que o problema hoje da crise hídrica, e que os reservatórios disponíveis não conseguem mais abastecer a região metropolitana, atribui a própria redução de chuva, por isto se esta buscando novas alternativas, como captação na bacia do rio Jaboticatubas e rio Taquaraçu, disse que já está ciente que já existem vários usos nestas bacias como: Barragem da Belgo, lançamento de esgoto nos rios, produtores rurais que fazem uso para irrigação, conflito pelo uso da água, captação para abastecer os municípios, etc. Em 36 anos de COPASA, tem observado que a expansão urbana cresceu muito e de forma desordenada, a preservação destes mananciais não foram levados a sério, se pensou que o estado de Minas Gerais era a caixa de água do país e que água nunca iria faltar. A forma de gestão aplicada não foi eficiente, houve muito desperdício. Rodrigo Lemos, disse que o que motivou o grupo fazer estudos na bacia do rio Taquaraçu, foi justamente esta pratica de gestão, todas as áreas dos reservatórios foram degradados, perguntando que será que a bacia do rio Taquaraçu suporta esta captação? Já que é um território que esta em estágio de desenvolvimento, e especulação imobiliária crescente, pode acontecer com a bacia do Rio Taquaraçu o que aconteceu com os mananciais do Rio Manso, Vargem das Flores, Serra azul, falta de gestão eficaz. Walter Caetano, o interesse pela região, despertou-se depois do projeto do anel rodoviário já existem usos importantes como: agricultura, pecuária, três milhões de pés de banana, é necessária muita água para irrigação. Terá restrição de usos? E o déficit habitacional é muito grande, certamente vamos sofrer com esta pressão. Deusdedite Ferreira, disse que é necessário voltar atenção para a bacia, há um componente que temos que analisar é a perda atualmente de 40% de água tratada e este custo vergonhosamente e repassado para a população, comparado com o Japão de apenas 3%, temos que avançar fazer levantamentos de todos os usos a montante, para analisar o que seria outorgável. Segundo Ademir Bento, o Rio Taquaraçu depende de dois contribuintes importantes e se não houver conservação da bacia, não haverá água para esta demanda. Estamos acompanhando as proposta de dois chacreamentos enormes que vão demandar muita água e tratamento de esgoto, estamos vivenciando a troca de áreas produtivas, pela ocupação desordenada. Desenvolvimento tem que acontecer de cima para baixo e não de baixo para cima. Tarcísio de Paula, disse que hoje avançamos muito nas discursões sobre as questões ambientais, somos mais respeitados. Hoje o IGAM não tem controle da quantidade de poços artesianos são perfurados, todos precisam de água, o tema em discursão é a crise hídrica, se o IGAM não tomar postura da situação a tendência é de agravar. Poços perfurados sem outorga estão provocando secamente de nascentes e cisternas, acha que conscientização pode anemizar o conflito. José Luis, disse que o perfil dos produtores rurais da região depende de água de chuva, para manter suas atividades econômicas, segundo ele ainda não estamos no estagio de conflito do Ribeiro Bonito. Temos muitos chacreamentos, sempre solicitando	

	fornecimento de água, coleta de lixo e tratamento de esgoto, temos muitos sitiantes residentes em Belo Horizonte, que não se envolve nestas discussões, estão preocupados em encher suas piscinas e aproveitar final de semana. Temos que conscientizar as pessoas do uso racional da água e incrementar políticas públicas sérias. Os usos de águas nos territórios não são cadastrados, as pessoas utilizam muito agua de nascentes e cisternas em suas atividades diárias e para consumo humano. Segundo Rodrigo Lemos, argumenta sobre o que a captação de agua na bacia do rio Taquaraçu, pode trazer de positivo para a UTE. Para Walter Caetano hoje no município de Nova União, há produtores rurais muito mais conscientes em relação à preservação ambiental, o projeto de recuperação ambiental financiado pelo recurso da cobrança pelo uso da água vem agregando e acelerando este processo. O projeto esta com uma lista de pessoas disponibilizando suas áreas de nascentes e mata ciliares para recuperação e preservação. Seria alternativa a bolsa verde, mais foi um fiasco, temos como referencia projeto pagamentos por serviços ambientais o município de Extrema o qual o modelo não foi replicado. A bacia do Rio Taquaraçu avançou muito com a recuperação das nascentes e matas ciliares, temos que comtemplar a produção de água e integrar as ações entre os municípios através dos planos diretores. Disse Rodrigo Lemos, como avaliar o impacto para o Rio das velhas, diminuindo a vazão do rio Taquaraçu com a captação e reservatório sendo que o Rio das Velhas começa a melhorar sua qualidade de água quando recebe as águas do Rio Taquaraçu. Disse Walter Caetano, acho relevante diagnosticar a questão do tratamento do esgoto dos municípios da bacia, o município de Nova União está com as obras concluídas e não operante, as obras no município de Caeté os projetos estão no papel, obras executivas no município de Taquaraçu de Minas paralisadas. Hoje os planos e recursos não conseguem atender uma população de 20 mil habitantes, como fazer gestão de qualidade para captação de água para abastecimento região metropolitana. Deusdedite Ferreira, o município contratou fundação Getúlio Vargas, para elaboração do PMSB do município de Santa Luzia o qual apontou para uma renovação da concessão fornecimento de água e tratamento de 90% do esgoto ate 2019. O plano sugere três pontos de captação na bacia do rio das velhas, Rio das Velhas a montante da foz do Ribeirão Caeté Sabará, Ribeirão Vermelho e rio Taquaraçu captação de 0,4m3p/s. Segue assim como sugestão que toda meta de redução de perda será investido na recuperação e preservação das nascentes. Assim Walter Caetano sugere que esta ata seja enviada para o ministério publico com copias para as comarcas de Caeté e Sabará para conhecimento. Antônio Magalhães destaca cinco dimensões que mais se destacaram: Educação ambiental de forma mais ampla; proteção dos mananciais atendendo a legislação e proteção das nascentes e área de abrangência; controle dos usuários de água precisa de cadastramento para levantar quanto de água é usado; dimensão técnica, busca de eficiência para evitar desperdiço; ordenamento territorial integração em municípios nos planos diretores uso e ocupação do solo. Disse que para encerar, sente que falta algo que é vontade política, gestão, políticas públicas. Conclui dizendo, conhecimentos temos, muitos estudos, tem que ter vontade politica, aplicação dos instrumentos, gerir território da bacia como todo. Senão houver vontade politica não adianta muito todo o nosso esforço.	
4.0. Visita Viveiro de Mudas Langsdorff.		
	Prof. Tarcísio explica a proposta de implantação do viveiro de mudas nativas na bacia do rio Taquaraçu; o Subcomitê do Rio Taquaraçu, desenvolve trabalhos pontuais de recuperação ambiental nos municípios que compõe a sub-bacia e diagnosticou a necessidade de trabalhar a recuperação das matas ciliares e nascentes da região A ideia é fazer o reflorestamento das matas utilizando plantas nativas da Bacia do Rio das Velhas. Durantes as reuniões de trabalho do Subcomitê para elaboração do Plano de Recuperação Ambiental para esta sub-bacia foi proposto para os conselheiros e convidados à criação de um viveiro de mudas. A bacia do Rio Taquaraçu tem cidades com áreas de agropecuária e o desmatamento avança na região. “As nascentes estão secando nessas áreas. O assoreamento está	

	aumentando por conta do desmatamento para criar áreas de pastagem. Com a recuperação da mata ciliar por meio dessas mudas que virão dos viveiros, evitamos o assoreamento e aumentamos a vazão e a qualidade da água na região". Acelormittal cedeu uma área de 1.275 m² ao Programa de Recuperação Ambiental da Bacia Hidrográfica do Rio Taquaraçu. O espaço abriga um centro de apoio e um viveiro de 588,6 m² para o plantio de quase 24 mil mudas de árvores de espécies do Cerrado e da Mata atlântica. O Subcomitê do Rio Taquaraçu é responsável pela parte técnica da instalação do viveiro, dando suporte na escolha das mudas e no diagnóstico das áreas a serem recuperadas. O nome do Viveiro é em homenagem Expedição Langsdorff foi uma expedição russa organizada e chefiada pelo barão Georg Heinrich Von Langsdorff, médico alemão naturalizado russo, que percorreu entre os anos de 1824 a 1829, mais de dezesseis mil quilômetros pelo interior do Brasil, fazendo registros dos aspectos mais variados de sua natureza e sociedade, constituindo o mais completo inventário do Brasil no século XIX, pesquisador, cientista que visitou a região da bacia do rio Taquaraçu no ano de 1824, identificou fauna e flora registrando em seu diário, já preocupado com os impactos vistos na região como: queimadas, desmatamentos, contaminação nos cursos d'água.	
5.0. Encaminhamentos e encerramento.		
	• Providenciar apresentação do plano de manejo parque Nacional Serra do cipó. Equipe de mobilização. • Enviar atas para conhecimento ministério publico com copias para as comarca de Caeté e Sabará. Aprovação dos conselheiros.	
Responsável pelo registro:	Derza Nogueira - Equipe de Mobilização do CBH Rio das Velhas	

Subcomitê da Bacia Hidrográfica do Rio Taquaraçu

CBH Rio das Velhas

SUBCOMITÊ DA BACIA HIDROGRÁFICA DO TAQUARAÇU
SCBH Taquaraçu (Vinculado ao CBH-Velhas)

46° Reunião ordinária - LISTA DE PRESENÇA - Data: 15/05/2015
LOCAL: Municipio Taquaraçu

Nº	Nome	Entidade	Email	Telefone	
			Membros do Poder Público		
			TITULAR		
1	Hugo S. Gouveia	Secretaria Municipal de Meio Ambiente de Caeté	hugosavio2009@hotmail.com	31 - 36513223/97704861	
2	Matildes Lara	Mobilizadora Prefeitura Taquaraçu de Minas	ios@iosconstrucao.com.br	31- 87768725	Matildes Lara
3	Pedro Repolês	Secretaria Municipal de Meio Ambiente e Agricultura de Nova União	obras.pmnovauniao@hotmail.com	31 - 84764464	
4	Gisele Maria dos Santos	Secretaria Municipal de Educação de Taquaraçu de Minas	gmsantos@yahoo.com.br	31 - 84616664	
5	Bruna Raquel Cruz	Secretaria Mun. Meio Ambiente Taq.Minas	agromeioambiente@gmail.com	31 - 99692512/36841230	Bruna Raquel Cruz Pinto
			Membros Usuários		
			TITULAR		
1	Ricardo Costa Carvalho	COPASA	ricardo.carvalho@copasa.com.br	3649.60.74 (75) 9954.46.05	
2	Roberto Barbosa	Arcelor Mittal	roberto.barbosa@arcelormittal.com.br	3.136.791.336	
3	Hamilton Nunes	EBQ - Empresa Brasileira de Quartzo	hamilton.nunes@ebq.com.br	38-84264909 31 - 30366262/36843019	
4	Walter Caetano	União Agropecuária Indústria Comércio Importação Exportação de Bebidas	cachacagermana@hotmail.com	31- 83995007	
5	Diermeson Neves Porto	SAAE - CAETE	diemersonporto@yahoo.com.br	313651.51.00/8418.5365	
			SUPLENTES		
1					
			Membros Sociedade Civil		
			TITULAR		
1	Derza Aparecida Costa Nogueira	Instituto Guaicuy	derza.cbhnodasvelhas@gmail.com	31 9797.50.55	
2	Tarcísio de Paula Cardoso	ACOMCHAMA	tapaucar@yahoo.com.br	3474-7442/9612.2232	
3	Ademir Martins Bento	MACACA	ademirmb@yahoo.com.br	3651.36.89 9104.77.46	
4	Mariana Morales	Instituto Pé de Urucum	maripaubrasil@gmail.com	31 92140061	
5	Carlos Magalhães	Associação Comunitária Roças Novas	edmeiapessoa@yahoo.com.br	31 3652.12.30	
			SUPLENTES		
1	Carmelita	Centro Novo Horizonte		31 9662.33.94	

Subcomitê da Bacia Hidrográfica do Rio Taquaraçu

CBH Rio das Velhas

LISTA DE PRESENÇA-CONVIDADOS

46ª REUNIÃO ORDINÁRIA DO SUBCOMITÊ DA BACIA HIDROGRÁFICA RIO TAQUARAÇU

(VINCULADO AO CBH RIO DAS VELHAS)

LARGO DO RANCHO, À BEIRA DO RIO TAQUARAÇU

Município de Taquaraçu de Minas

	NOME	ENTIDADE	TELEFONE	E-MAIL
1	Deiza Costa Nogueira	CBH Velhas	31 3222 8350	deiza.nogueira@cbhvelhas.org.br
2	Isabela Claret Torres	Geografia / UFMG	31 31208245	iclaretl@hotmail.com
3	Adriana A. Santos	Geografia / UFMG	31 9905-5984	adrianeapsantos@yahoo.com.br
4	Tarciana Lima Cirino	UFMG	31 8211-7227	tarci_lc@hotmail.com
5	Antônio P. Magalhães Jr.	IGC - UFMG	31 97248522	magalhaesufmg@yahoo.com.br
6	Jonas Rodrigo do Amaral	IGC - UFMG	31 8854-8854	jonasramaral@gmail.com
7	Paulo H. Costa	IGC - UFMG	31 - 99533879	paulohdacosta@gmail.com
8	Cristiano Marques	IGC - UFMG	31 - 8668-1318	cristianommarques@gmail.com
9	Cecília S. Gomes	IGC - UFMG	31 - 8429 5980	ceciliasiman@gmail.com
10	Letícia A. Faria de Oliveira	IGC - UFMG	31 - 9975 8705	leticia.afoliveira@gmail.com
11	Gabriela [illegible] Santos	ArcelorMittal	31-3679-1450	gabriela.santos@arcelormittal.com.br
12	José Luis C. Guimarães	EMATER-MG	(31) 3684-1230	taquaracu.minas@emater.mg.gov.br
13	[illegible] Cardoso	Subcomitê Velhas - ACOMCHAMA	96122232	[illegible]@yahoo.com.br
14	Walter Caetano Pinto	CBH Velhas/Taquaraçu	(31) 83995007	[illegible]@[illegible]
15	Maria do Perpétuo S. Pessoa	CODEMA	31 84549803	

Subcomitê da Bacia Hidrográfica do Rio Taquaraçu

CBH Rio das Velhas

LISTA DE PRESENÇA-CONVIDADOS

46ª REUNIÃO ORDINÁRIA DO SUBCOMITÊ DA BACIA HIDROGRÁFICA RIO TAQUARAÇU

(VINCULADO AO CBH RIO DAS VELHAS)

LARGO DO RANCHO, À BEIRA DO RIO TAQUARAÇU

Município de Taquaraçu de Minas

16	Ocimar C. Silva	Prefeitura Sta Luzia	31-3641-5315	ocimarcarmo@santaluzia.
17	CHRISTIAN NOVY	PMSL	36415262	christiannovy@santaluzia.mg
18	Deusdedite Ferreira de Aguiar	PMSL – Subcomitê Poderoso Vermelho	3641.5262	deusdedite@santaluzia.mg.gov.br
19	Rodrigo S. Lemos	UFMG	86492029	rslemosbh@gmail.com
20	ADEMIR MARTINS BENTO	O MACACA	3651-3689	ademirmb@yahoo.com.br.
21	Maria da Conceição Bicalho	Escola municipal	3684-11-23 / 96286369	mariabicalho@yahoo.com.br.
22	Márcia Marques de Barros	Escola Municipal	98685112	marbarros49@yahoo.com.br
23	Gisele Fernandes dos Santos	Equipe mob CBH velhas	32228350	gisele.fernandes@cbhvelhas.org.br
24	Vaniza J. Magalhães	Prefeitura Taquaraçu	3684-1434	magalhaesvaniza@yahoo.com.br
25	HIARBAS SILVA	PREFEITO	97848876	[signature]
26	Nilton José de Almeida	VEREADOR	99999504	[signature]
27	Jose Augusto Sobrinho	MOTORISTA	RG M1271211	
28	Ana Thereza Balli	Jaguar Mining	MG 8863551	[signature]
29	GEORGE WERNER	JAGUAR MINING	MG 14998126	[signature]
30				
31				

Ofício n°005/2015/SCBH RIO TAQUARAÇU

Belo Horizonte, 03 de junho de 2015**.**

Ref.: 47ª Reunião ordinária do Subcomitê Rio Taquaraçu

Prezado (a) Senhor (a),

Em continuidade às atividades do Subcomitê da Bacia Hidrográfica do Rio Taquaraçu para o ano de 2015, gostaríamos de convidá-lo (a) para a 47ª reunião ordinária que será realizada no **dia 12 de junho de 2015 (sexta-feira), Câmara de Vereadores Município de Nova União, localizado na Av. José Afonso Fernandes, Nº 825, Centro, Município de Nova União, com início às 9h.**

Pauta

Recepção de Conselheiros e Convidados;

Aprovação da ata 45ª reunião ordinária. **(leitura prévia)**

1.0. Semana do Rio das Velhas: Encontro de Subcomitês/FestiVelhas; (Inscrição dos participantes)

2.0. Apresentação do Plano de recuperação de área degradada – PRAD, para área de nascentes BR 381 – Bacia do Rio Taquaraçu – Sinara Costa;

3.0. Apresentação resumida de execução do projeto hidroambiental da Bacia do Rio Taquaraçu/encaminhamentos do subcomitê. Thiago Batista Campos – AGB Peixe Vivo.

4.0. Chamamento de Projetos – CBH Rio das Velhas, em atendimento aos procedimentos estabelecidos pela Normativa CBH Velhas Nº 01, de 11 de fevereiro de 2015;

5.0. Apresentação demanda de projeto – Implantação de fossas sépticas econômicas em áreas rurais município de Taquaraçu de Minas – José Luís / Emater (à confirmar);

6.0. Assinatura de parceria SCBH Rio Taquaraçu (Viveiro de Mudas Langsdorff) com a Jaguarminig.

7.0. Encaminhamentos e encerramento.

Quaisquer informações complementares e a confirmação de sua presença ou representante poderão ser feitas através dos telefones (31) 3222-8350, ou por meio dos endereços eletrônicos: derza.nogueira@cbhvelhas.org.br ou gisele.fernandes@cbhvelhas.org.br.

Certo de contarmos com a sua inestimável participação, subscrevo-me.

Atenciosamente,

Mariana Morales
Coordenadora Geral SCBH Rio Taquaraçu

REGISTRO DE REUNIÃO

Objeto:	Reunião Ordinária do SCBH Rio Taquaraçu		
Reunião n°	47ª/2015	Próxima reunião:	48ª/2015
Data:	12/06/2015	Data:	10/07/2015
Horário:	9h00	Horário	9h00
Local:	Município de Nova União	Local:	Município de

Entidades presentes:		
Nomes:	Representação:	Entidade:
Mariana Morales	Titular	Instituto Pé de Urucum
Ademir Martins Bento	Titular	MACACA
Pedro Repolês	Titular	Secretaria Meio Ambiente e Agric. Nova União
Ricardo Costa Carvalho	Titular	Copasa
Bruna Raquel Cruz	Titular	Sec. Meio Ambiente Taquaraçu de Minas
Carmelita Representante – Karina Meireles	Suplente	Centro Novo Horizonte
Carlos Magalhaes	Titular	Assoc. Comunitária de Roças Novas
Derza Aparecida Costa Nogueira	Titular	Instituto Guaicuy
Tarcísio de Paula Cardoso	Titular	ACOMCHAMA
Gisele Fernandes de Sales Barbosa	Convidado (a)	Equipe de mobilização CBH Velhas
José Luiz C. Guimarães	Convidado (a)	EMATER-MG
Thiago Batista Campos	Convidado (a)	AGB Peixe Vivo
Sinara Z. S. Costa	Convidado (a)	ECB
Marcelo Miranda	Convidado (a)	ECB
Ângelo Giovani Vieira	Convidado (a)	GOS Florestal
Alessandro Vanini	Convidado (a)	GOS Florestal
Marcelo Marcelino dos Santos	Convidado (a)	Vereador
Entidades ausentes		
Nomes:		
Hamilton Nunes	Titular	EBQ
Walter Caetano	Titular	União Agropecuária Ind Com Import Expor de Bebidas
Roberto Barbosa	Titular	Arcellor Mittal
Hugo S. Gouveia	Titular	Secretaria Mun. Meio Ambiente de Caeté
Matildes Lara	Titular	Prefeitura Taquaraçu
Gisele Maria dos Santos	Titular	Sec. Educação Taquaraçu de Minas
Diermerson Neves Porto	Titular	SAAE Município de Caeté

Pauta:	Aprovação da ata 45ª reunião ordinária. **1.0.** Semana do Rio das Velhas: Encontro de Subcomitês/FestiVelhas; (Inscrição dos participantes) **2.0.** Apresentação do Plano de recuperação de área degradada – PRAD, para área de nascentes BR 381 – Bacia do Rio Taquaraçu – Sinara Costa; **3.0.** Apresentação resumida de execução do projeto hidroambiental da Bacia do Rio Taquaraçu/encaminhamentos do subcomitê. Thiago Batista Campos – AGB Peixe Vivo. **4.0.** **Chamamento de Projetos** – CBH Rio das Velhas, em atendimento aos procedimentos estabelecidos pela Normativa CBH Velhas Nº 01, de 11 de fevereiro de 2015; **5.0.** Apresentação demanda de projeto – Implantação de fossas sépticas econômicas em áreas rurais município de Taquaraçu de Minas – José Luís / Emater (à confirmar); **6.0.** Assinatura de parceria SCBH Rio Taquaraçu (Viveiro de Mudas Langsdorff) com a Jaguarminig. **7.0.** Encaminhamentos e encerramento.

Gravação	Resumo dos assuntos tratados/ Encaminhamentos/OBS	Responsável
1.0. Semana do Rio das Velhas: Encontro de Subcomitês/FestiVelhas; (Inscrição dos participantes)		
00:03:07 00:18:00	Srtª Mariana Morales, agradece a presença de todos conselheiros, e solicita aprovação da ata da 45ª reunião ordinária, esta aprovada sem alterações. Srtª Derza Nogueira, convida os coordenadores das entidades de usuários, sociedade civil e poder publico à participar do V encontro de subcomitês, agendado para os dias 02 e 03/07, município de Itabirito, onde será discutido os seguintes temas; autonomia dos subcomitês, plano diretor, plano de aplicação e debates. Os conselheiros (as) Srtª Matildes Lara, Ricardo Costa e Mariana Morales, confirmaram participação.	.
2.0. Apresentação do Plano de recuperação de área degradada – PRAD, para área de nascentes BR 381 – Bacia do Rio Taquaraçu – Sinara Costa;		
00:19:21 01:07:05	Srtª Sinara Costa, explica que a proposta de recuperação de área degradada da nascente degradada, não seria PRAD (área de cerrado) e sim PTRF mais especifico para bioma de floresta Mata Atlântica, que considera características bióticas e abióticas para o planejamento da reconstituição da flora em determinada área, considera-se particularmente o bioma e a fisionomia especifica. A área do presente projeto, esta localizada próxima à estaca 945, lado esquerdo da rodovia BR 381, considerando-se área de servidão do DNIT, possuindo aproximadamente 5.13000m2. A área em questão encontra-se descoberta de vegetação devido a serviços de terraplenagem executados para instalação de futura Usina de Solos. Na ocasião, como era interesse do proprietário limítrofe, foi executado um pátio que posteriormente seria utilizado por ele para usos diversos. Assim que informado pelo Subcomitê da Bacia Hidrográfica do Rio Taquaraçu que na área existia um olho d'água não cadastrado junto aos órgãos ambientais, o Consórcio ECB-Mota-Engesur paralisou suas atividades e se propôs a reconstituir a área alterada. É importante frisar que apesar de toda a movimentação de solo executada não foi realizada supressão de espécimes arbóreos no local. A prática da Regeneração Natural consiste no isolamento completo da área através de uma cerca de arame farpado, com o objetivo de evitar a entrada de animais como equinos, bovinos e muares, máquinas e visitantes que possam prejudicar o desenvolvimento da regeneração natural através do pastoreio com podas indesejáveis, bem como também por meio da compactação do solo pelo pisoteio ou trânsito de animais, máquinas e pessoas. Tendo em vista que a área objeto do projeto se encontra totalmente desprovida de qualquer cobertura vegetal, deverá ser esparramada em cobertura uma camada de material de limpeza + solo superficial removido de faixa de implantação da rodovia, rico em sementes de espécies florestais nativas em estado; as quais proporcionarão a formação de uma cobertura vegetal composta de espécies vegetais rasteiras, arbustivas e arbóreas. Para obter um maior êxito com a Regeneração Natural, deve-se esparramar em cobertura uma camada fina de serapilheira na área em questão, tendo em vista que nas proximidades da área a ser reabilitada ambientalmente existem extensas áreas de mata nativa. A prática da Regeneração Natural	

	consiste no isolamento completo da área através de uma cerca de arame farpado, com o objetivo de evitar a entrada de animais como equinos, bovinos e muares, máquinas e visitantes que possam prejudicar o desenvolvimento da regeneração natural através do pastoreio com podas indesejáveis, bem como também por meio da compactação do solo pelo pisoteio ou trânsito de animais, máquinas e pessoas. Etapas de Execução Abertura das covas e adubação: A locação das covas será feita utilizando-se estacas com comprimento mínimo de 1,20 metros, as quais posteriormente servirão para tutoramento e identificação das mudas. As covas serão locadas seguindo o espaçamento descrito anteriormente, executando o alinhamento das mesmas, de maneira aleatória. As covas serão abertas com dimensões de 0,50 x 0,50 x 0,50 metros. Durante a abertura das covas, será separada a terra dos primeiros 20,00 cm, deixando de um lado e colocada a dos 30,00 cm de outro lado. Com as covas abertas, serão aplicados 500 gramas de calcário dolomítico, de modo que o fundo e os lados da cova fiquem totalmente cobertos pelo mesmo. Plantio das Mudas: Remover completamente a embalagem (saquinho) das mudas, tendo o cuidado para não desmanchar o torrão. Com o auxílio de uma ferramenta adequada (enxadão) fazer uma nova cova no centro da cova anteriormente aberta e colocar a muda, chegando-se a terra retirada ao redor do torrão da mesma, pressionando-a, para firmeza da muda. Após as etapas do plantio, propriamente dito, fazer o embaciamento da muda, ou seja, chegar terra em volta da cova, deixando com o formato de uma bacia para melhor captação da água das chuvas. Tutoramento das Mudas: Após o plantio, as mudas deverão ser *tutoradas* com as estacas de 1,20 metros utilizadas para locação das covas, visando o crescimento uniforme e ereto das mudas, além de identificar as mesmas no primeiro estágio de crescimento. O tutoramento consiste na fixação das mudas nas estacas, amarrando-as com barbante ou similar, tendo-se o cuidado de não provocar o estrangulamento da muda com o seu crescimento, usando-se para tanto o nó em forma de oito, que permite o crescimento normal da muda. As estacas deverão ser pintadas de branco, para maior identificação e proteção da muda. Manejo Pós Plantio: Nos primeiros 15 dias, ou se for necessário por período maior, serão realizadas irrigações periódicas, pelo menos uma vez de dois em dois dias na falta de precipitações pluviométricas constantes na região. Replantio das mudas nos locais onde o seu desenvolvimento estiver comprometido. Com esta finalidade serão mantidas no local do empreendimento mudas de espera, com porte e qualidade semelhantes às usadas no plantio. Antes da substituição da muda morta, é importante que se verifique a causa de sua morte, para que o fato não se repita, comprometendo o projeto. Tutoramento das mudas replantadas e, visando o crescimento uniforme e ereto das mudas em desenvolvimento, bem como também, que as mesmas não venham a sofrer danos mecânicos através de intempéries da natureza, deverão ser tutoradas anualmente. Manutenção do Plantio: A manutenção de bosques heterogêneos de essências nativas é muito mais simples que um homogêneo de essências exóticas, porque é um ecossistema em equilíbrio. Apenas na fase inicial, nos 2,0 ou 3,0 primeiros anos da implantação, exigem cuidados, principalmente com a infestação de plantas daninhas e formigas. As plantas devem crescer livremente, não devendo efetuar-se podas de qualquer natureza. Sr. Tarcísio solicita que seja bem protegido o acesso a área para que haja invasão e ocupação da área de nascente e que seja sinalizada com placa a área em recuperação. Srtª Mariana Morales solicita visita à área recuperada e tentar dialogar com proprietário e tentar convence-lo da importância de recuperar sua área de APP. Ficou como encaminhamento agendamento de reunião com proprietário.	
3.0. Apresentação resumida de execução do projeto hidroambiental da Bacia do Rio Taquaraçu/encaminhamentos do subcomitê. Thiago Batista Campos – AGB Peixe Vivo.		

01:04:17 02:02:04	Segundo Sr. Thiago Campos, a 2ª etapa do projeto caminha para o período final, faltam 3 meses para finalização do projeto e já foram desembolsados 70% do valor de 2.659.000,00 e espera-se que nos próximos meses, após atendimento a adequações solicitadas pela AGP, serão repassados mais 10% chegando nos 80%, lembrando que 5% é destinado a desmobilização. Houve muitos atrasos na execução do projeto e puxou a curva de desempenho para baixo. Os produtos básicos seriam 133 hectares de plantio, 20 meses de manutenção e realização de 62.000 metros de cerca. Foram cadastrados 34 produtores e já foram atendidos 44, 2 produtores desistiram, ponto de vista da AGB resultado é satisfatório e pela aceitação, aderência e novos interessados, somam como resultados positivos. Os arquivos das topografias das novas áreas estão disponíveis na sede da AGB, para pessoas que queiram consulta-los. Posso enviar lista dos produtores cadastrados para conhecimento dos conselheiros. No primeiro ano foram utilizadas mudas de pequeno porte e devido a estiagem houve muitas perdas. Dos 133 hectares previstos foram plantados 124 hectares, foram orientados a não serem executados, para evitar a perdas de mudas. A redução de área de APP pelo novo código florestal, também influenciou na diminuição de áreas cadastradas. As cercas foram construídas dentro do padrão do TR, alguns proprietários desistiram das cercas por não possuírem animais. Sr. Thiago Campos citou áreas que foram recuperadas da bacia do rio São Francisco, que por falta de manutenção, não houve um bom resultado. Houve varias falhas, mais vamos tentar chegar com menos problemas possíveis. Para avaliação da execução dos projetos fica como encaminhamento agendamento de reunião entre as seguintes entidades: AGB Peixe Vivo, CBH rio das Velhas, SCBH Rio Taquaraçu, CTPC e GOS Florestal. Equipe de mobilização ira agendar reunião.	
4.0. Chamamento de Projetos – CBH Rio das Velhas, em atendimento aos procedimentos estabelecidos pela Normativa CBH Velhas Nº 01, de 11 de fevereiro de 2015;		
02:03:13 02:30:12	Srtª Mariana Morales, foi aberto edital para apresentação de demanda de projeto para UTE bacia do Rio Taquaraçu, teríamos de apresentar demanda simples atendendo o chamamento que seria Objetivo, Metas, Área de Abrangência, Relevância do Projeto para UTE, Resultados Esperados. Podemos apresentar demandas incorporando a rubrica de saneamento, projeto de prefeitura e Hidroambiental. Poderíamos agendar um Grupo de Trabalho, para discutir e definir a demanda.	
5.0. Apresentação demanda de projeto – Implantação de fossas sépticas econômicas em áreas rurais município de Taquaraçu de Minas – José Luís / Emater;		
	Sr. José Luís, apresenta demanda de construção de fossas sépticas no município de Taquaraçu de Minas que será incorporado na demanda do projeto Hidroambiental da bacia do rio Taquaraçu.	
6.0. Assinatura de parceria SCBH Rio Taquaraçu (Viveiro de Mudas Langsdorff) com a Jaguarminig.		
	Srtª Mariana Morales informa sobre contrato firmado com a Jaguarminig para produção de mudas, esta aguardando a devolução do contrato assinado.	
7.0. Encaminhamentos e encerramento.		
	• Agendamento de reunião com proprietário nascente BR381. Mariana Morales. • Agendamento de reunião, AGB Peixe Vivo, CBH Rio das Velhas, SCBH Rio Taquaraçu, GOS Florestal e CTPC. Equipe de mobilização. • Enviar para a coordenação do SCBH rio Taquaraçu, lista dos novos produtores rurais que aderiram ao projeto. Thiago Campos – AGB Peixe Vivo.	
Responsável pelo registro:	Derza Nogueira - Equipe de Mobilização do CBH Rio das Velhas	

Subcomitê da Bacia Hidrográfica do Rio Taquaraçu

CBH Rio das Velhas

SUBCOMITÊ DA BACIA HIDROGRÁFICA DO TAQUARAÇU
SCBH Taquaraçu (Vinculado ao CBH-Velhas)

47° Reunião ordinária - LISTA DE PRESENÇA - Data: 12/06/2015
LOCAL: Municipio Nova União

Nº	Nome	Entidade	Email	Telefone	
			Membros do Poder Público		
			TITULAR		
1	Hugo S. Gouveia	Secretaria Municipal de Meio Ambiente de Caeté	hugosavio2009@hotmail.com ok	31 - 36513223/97704861	
2	Matildes Lara	Mobilizadora Prefeitura Taquaraçu de Minas	ios@iosconstrucao.com.br x	31- 87768725	
3	Pedro Repolês	Secretaria Municipal de Meio Ambiente e Agricultura de Nova União	obras.pmnovauniao@hotmail.com ok	31 - 84764464	
4	Gisele Maria dos Santos	Secretaria Municipal de Educação de Taquaraçu de Minas	gmsantosc@yahoo.com.br ok	31 - 84616664	
5	Bruna Raquel Cruz	Secretaria Mun. Meio Ambiente Taq.Minas	agromeioambiente@gmail.com ok	31 - 99692512/36841230	Bruna Raquel Cruz Pinto
			Membros Usuários		
			TITULAR		
1	Ricardo Costa Carvalho	COPASA	ricardo.carvalho@copasa.com.br ok	3649.60.74 (75) 9954.46.05	
2	Roberto Barbosa	Arcelor Mittal	roberto.barbosa@arcelormittal.com.br x	3.136.791.336	
3	Hamilton Nunes	EBQ - Empresa Brasileira de Quartzo	hamilton.nunes@ebq.com.br x	38-84264909 31 - 30366262/36843019	
4	Walter Caetano	União Agropecuária Indústria Comércio Importação Exportação de Bebidas	cachacagermana@hotmail.com J x	31- 83995007	
5	Diermeson Neves Porto	SAAE - CAETE	diemersonporto@yahoo.com.br x	313651.51.00/8418.5365	
			SUPLENTES		
1					
			Membros Sociedade Civil		
			TITULAR		
1	Derza Aparecida Costa Nogueira	Instituto Guaicuy	derza.cbhriodasvelhas@gmail.com ok	31 9797.50.55	
2	Tarcísio de Paula Cardoso	ACOMCHAMA	tapaucar@yahoo.com.br ok	3474-7442/9612.2232	
3	Ademir Martins Bento	MACACA	ademirmb@yahoo.com.br x	3651.36.89 9104.77.46	
4	Mariana Morales	Instituto Pé de Urucum	maripaubrasil@gmail.com ok	31 92140061	
5	Carlos Magalhães	Associação Comunitária Roças Novas	edmeiapessoa@yahoo.com.br ok	31 3652.12.30	Carlos Magalhães
			SUPLENTES		
1	Carmelita	Centro Novo Horizonte	ok	31 9662.33.94	Karina Mendes Soares

96214044

Subcomitê da Bacia Hidrográfica do Rio Taquaraçu

CBH Rio das Velhas

LISTA DE PRESENÇA-CONVIDADOS

47ª REUNIÃO ORDINÁRIA DO SUBCOMITÊ DA BACIA HIDROGRÁFICA RIO TAQUARAÇU

(VINCULADO AO CBH RIO DAS VELHAS)

CÂMARA DE VEREADORES

Município de Nova União

	NOME	ENTIDADE	TELEFONE	E-MAIL
1	Gisele Fernandes de Sales	Equipe mob. CBH Velhas	32228350	gisele.fernandes@cbhvelhas.org.br
2	Thiago Batista Campos	AGB Peixe Vivo	(31) 3207 8500	thiago.campos@agbpeixevivo.org.br
3	SINARA ZOPPENARO S COSTA	CONSÓRCIO ECB/MOTA/ENGESUR	(31) 95855342	sinara.costa@ecbsa.com.br
4	Angelo Giovani Vieira	GOS Florestal	(31) 9163 2471	gosflorestal@uol.com.br
5	ALESSANDRO VANINI	GOS FLORESTAL	(31) 8492-3210	GOSFLORESTAL@UOL.COM.BR
6	Marcelo Marcelino [illegible]	VEREADOR	31.92976137	
7	José Luis C. Guimarães	EMATER-MG	(31) 3684-1230	taquaracu.minas@emater.mg.gov.br
8	Marlon Miranda	ECB	8293 7206	marlon.miranda@ecbsa.com.br
9				
10				
11				
12				
13				
14				
15				

FUNDEP
Fundação de Desenvolvimento da Pesquisa

ACB PEIXE VIVO
Associação Executiva de Apoio à Gestão de Bacias Hidrográficas Peixe Vivo

CBH Rio das Velhas
Comitê da Bacia Hidrográfica do Rio das Velhas

SCBH NASCENTES

SCBH NASCENTES

(Vinculado ao CBH Rio das Velhas)

Ofício N° 05/2015 – SCBH Nascentes

Ouro Preto, 30 de abril de 2015.

Ref.: 7° Reunião Ordinária do SCBH Nascentes

Prezado(a) Senhor(a),

Em continuidade às atividades desenvolvidas pelo SCBH Nascentes, convidamos para a 7° Reunião Ordinária que será realizada no dia **08 de maio de 2015** (sexta-feira), na **Fundação Gorceix (Auditório Israel Pinheiro)**, localizada na Rua Carlos Walter Marinho Campos, n° 57, Vila Itacolomy - Ouro Preto/ Minas Gerais, **com início às 09h**.

Pauta:

09h00 às 09h15 – Recepção dos (as) Conselheiros (as) e Convidados (as) / Café;
09h15 às 09h30 – Discussão e aprovação da ata: 09/04/2015 (em anexo);
09h30 às 11h00 – Informes:

- Plenária CBH Rio das Velhas (13/05/2015);
- Semana do Rio das Velhas (02 a 04 de julho);
- Situação do Parque Natural Municipal das Andorinhas;
- Status Plano Municipal de Saneamento Básico de Ouro Preto;
- Projeto Hidroambiental SCBH Nascentes;
- Projeto Hidroambiental do Alto são Francisco;

11h00 às 11h45 – As Unidades de Conservação da UTE Nascentes na perspectiva de uma visão integrada com o PDRH-Rio das Velhas.
11h45 às 12h00 – Discussões, encaminhamentos, outros.

Quaisquer informações complementares e a confirmação de sua presença ou representante poderão ser realizadas através do telefone (31) 3222 8350 ou por meio do endereço eletrônico fernanda.oliveira@cbhvelhas.org.br.
Certo de contarmos com a sua inestimável participação, subscrevo-me.

Atenciosamente,

Ronald de Carvalho Guerra
Coordenador Geral do SCBH Nascentes

Registro de Reunião – SCBH Nascentes

Objeto:	7° Reunião Ordinária do SCBH Nascentes		
Reunião N°:	004/2015	Próxima reunião:	005/2015
Data:	08/05/2015	Data:	11/06/2015
Horário:	09h00	Horário	09h00
Local:	Fundação Gorceix-Ouro Preto	Local:	Fundação Gorceix-Ouro Preto

Conselheiros(as)/ Entidades presentes:		
Nomes:	Representação:	Entidade:
Ronald de Carvalho Guerra	Titular	Associação Quadrilátero das Águas
Marco Antônio Ferreira Pedrosa	Titular	Fundação Gorceix
Ivana Célia Oliveira	Titular	BEMIL
Jurandir José dos Santos	Suplente	ONG Brigada 1
Heloísa Cristina França Cavallieri Pedrosa	Titular	SAAE Itabirito
Rayssa G. de Souza	Suplente	Jaguar Mining
Fellipe Ramos Baptista	Titular	Pedreira Irmãos Machado
Carlos Eduardo da Silva	Suplente	Rodol
Penha Aparecida Vicente	Titular	Secretaria de Meio Ambiente de Ouro Preto
Carlos Lucchi Rocha	Suplente	Ass. Com. Artesões e Agricultores de Maciel
Fabíola de Pena Forte Nonato	Titular	Secretaria de Meio Ambiente de Itabirito
Maria Aparecida de Souza	Suplente	COPASA
Alberto Vieira de Melo Matos	Titular	Instituto Estadual de Florestas
Josefa Monteiro	Convidada	Associação Quadrilátero das Águas
Sheila Adriana da Silva	Convidada	Associação CVRD
Enedina de Fátima	Convidada	Associação CVRD
Amanda Amorim	Convidada	Equipe de Mobilização do CBH Rio das Velhas
Fernanda Oliveira	Convidada	Equipe de Mobilização do CBH Rio das Velhas
Conselheiros(as)/ Entidades ausentes:		
Nomes:	Representação:	Entidade:
Edenir Ubaldo Monteiro	Titular	Fundação Aleijadinho
Maria das Graças de Melo Ferreira	Titular	APAOP
Renato Júnior Constâncio	Suplente	CEMIG
Marina Caldeira Tonucci	Titular	SEMAE – Ouro Preto
Vander Luiz de Paula	Suplente	Santo Antônio do Leite
José Luiz Esteves dos Santos	Suplente	Sindicato Rural de Itabirito
Francisco de Assis G. da Silva	Titular	Câmara Municipal de Ouro Preto
Erika Curtiss dos Santos	Suplente	Secretaria de Meio Ambiente de Ouro Preto
Júlia Cecília Martins Braga	Suplente	Instituto Estadual de Florestas

Pauta:	- Discussão e aprovação da ata: 09/04/2015 - Informes: - Plenária CBH Rio Velhas(13/05/15) - Semana do Rio das Velhas (02 a 04 de julho). - Situação do Parque Natural Municipal das Andorinhas, - Status Plano Municipal de Saneamento Básico de Ouro Preto - Projeto Hidroambiental SCBH Nascentes. - Projeto Hidroambiental do Alto São Francisco - As Unidades de Conservação da UTE Nascentes na perspectiva de uma visão integrada com o PDRH-Rio das Velhas. - Discussões, encaminhamentos, outros.

Gravação:	Resumo dos assuntos tratados:	Encaminhamentos/OBS:	Responsável:
1. Aprovação das Atas-Reuniões realizadas em 27/04/15			
00:58--6:13	Ronald Guerra agradece a presença de todos. Salienta a importância da presença da Vale como Conselheiro no Subcomitê Nascentes. Alberto Vieira-IEF solicita uma pequena alteração na ata.	x	x
	Informes: Plenária CBH Rio das Velhas (13/05/2015);Semana do Rio das Velhas (02 a 04 de julho); Situação do Parque Natural Municipal das Andorinhas; Status Plano Municipal de Saneamento Básico de Ouro Preto; Projeto Hidroambiental SCBH Nascentes; Projeto Hidroambiental do Alto são Francisco;		
06:30--32:18	Plenária CBH Velhas: Fernanda Oliveira-Equipe de Mobilização CBH Rio das Velhas, informa que a Plenária do CBH Rio das Velhas será realizada no dia 13 de maio de 2015, às 13h30, em Belo Horizonte.	x	x
	Semana do Rio das Velhas: Fernanda Oliveira informa que o aniversário do CBH Rio das Velhas é no mês de junho e que em todos os anos é realizado nesse período a Semana do Rio das Velhas, que inclue muitas atividades e oficinas. Informa que também é realizado o Encontro de Subcomitês no início do ano, mas nesse ano será realizado uma programação diferente, pois a proposta é de realizar o Encontro de Subcomitês junto durante a realização da Semana do Rio das Velhas. Nesse ano, esses eventos serão realizados no alto Rio das Velhas, no município de Itabirito, nos dias 02 e 3 junho. No dia 04 de junho será a realização do Festivelhas, que historicamente é realizado pelo Projeto Manuelzão e tem como participação as escolas e comunidade. Quanto ao encontro de Subcomitês, serão convidados os coordenadores dos segmentos dos Subcomitês e um representante das UTEs que não possui Subcomitê formado. Explica que o público estimado para participar é de 100 pessoas e que serão convidados os coordenadores dos três segmentos dos Subcomitês. Informa que não há como convidar a todos os conselheiros, mas caso o coordenador não possa comparecer, outro representante poderá substitui-lo. O Festivelhas será no Parque Ecológico de Itabirito. O Encontro de Subcomitê será no Balneário Rio de Pedra, distrito de	x	x

	Acuruí. Alberto-IEF, informa que tem interesse em participar e solicitou à Fernanda que seja enviado um ofício ao IEF solicitando autorização para a sua participação. Raissa-Jaguar e Carlos Lucchi-Associação Maciel, demonstraram interesse em participar. O foco de discussão no Encontro de Subcomitês será o Plano Diretor de Recursos Hídricos-CBH Rio Velhas. Também serão discutos assuntos referentes à atuação dos Subcomitês.		
	Projeto hidroambiental do Subcomitê Nascentes: Fernanda Oliveira informa que a demanda do Projeto Hidroambiental do subcomitê Nascentes foi encaminhada pelo presidente do CBH Rio das Velhas à AGB Peixe Vivo, mas que até o momento não há nenhuma novidade a respeito, no entanto é um processo demorado. Projeto Hidroambiental do Rio São Francisco: Roninho informa que da mesma forma que são descritos os projetos no CBH Rio das Velhas ocorre com os projetos do Rio São Francisco. Informa que participa do Comitê do Rio São Francisco representando o Instituto Guaicuí e participa da Câmara Consultiva do Alto Rio São Francisco, que discute os projetos. Fernanda Oliveira explica que anteriormente as demandas dos projetos hidroambientais eram encaminhados para o CBH Rio das Velhas, mas em alguns casos os projetos não estavam de acordo com as regras do Comitê e com a legislação. Na gestão atual do Comitê já havia uma DN que regulamentava os projetos, mas agora foi criado um edital. Esse edital servirá para a apresentação das demandas através de Chamamento Público. Na próxima reunião Plenária do CBH Rio das Velhas o presidente irá explicar como será o Chamamento Público, algo que está para ocorrer em breve.	Encaminhar a Deliberação Normativa que regulamenta os Projetos Hidroambientais-CBH Rio das Velhas. Encaminhar aos conselheiros a planilha referente aos Projetos Hidroambientais da bacia do Rio São Franscisco apresentada por Ronald Guerra na reunião.	Equipe de Mobilização-CBH Rio das Velhas-Fernanda e Amanda
3. **As Unidades de Conservação da UTE Nascentes na perspectiva de uma visão integrada com o PDRH-Rio das Velhas**			
32:18--02:44:20	Ronald Guerra informa que para o Plano Diretor de Recursos Hídricos-Rio das Velhas, uma das maiores prioridades da UTE Nascentes estão vinculados ações de preservação das Unidades de Conservação. O território Nascentes está em área da cabeceira do rio das Velhas e nela é grande a presença de Unidades de Conservação, por esse motivo é necessário que o Subcomitê tenha uma visão sistemática para que possa ter um acompanhamento maior dos processos relativos às Unidades de Conservação. Ronald informa que solicitou a presença da Josefa-ACQUA para a realização de uma apresentação geral do mosaico de áreas protegidas regionais, solicitou que Alberto-IEF fale sobre as Unidades de Conservação de responsabilidade do IEF. Informa que a prefeitura de Ouro Preto foi convidada para falar sobre as Unidades de Conservação Municipais mas que não foi possível a partipação, informaram a possibilidade de realizar a apresentação na próxima reunião. Também foi solicitado a participação da ONG Brigada 1, mas também não puderam participar. Sheila-Associação de Moradores do entorno do Parque Cachoeira do Campo foi convidada para informar sobre a situação atual do Parque Cachoeira do Campo. Josefa-ACQUA, realiza a apresentação, fala sobre os instrumentos de proteção de áreas protegidas no Brasil, sendo o principal do SNUC. Nesse sistema nacional foram criados vários processos para criação e	Convidar a Prefeitura Municipal de Ouro Preto para apresentar na próxima reunião ordinária, a atual situação do Parque Natural Municipal Cachoeira das Andorinhas e de outras Unidades de Conservação do território Nascentes Convidar a professora Alessandra Kozovits-UFOP para apresentar os estudos realizados das Unidades de Conservação da região do Subcomitê Nascentes. Enviar ofício à empresa Vale para convida-la compor o Conselho do Subcomitê Nascentes.	Equipe de mobilização-CBH Rio das Velhas (Fernanda e Amanda) Equipe de Mobilização-CBH Rio das Velhas-Fernanda e Amanda Equipe de Mobilização-CBH Rio das Velhas-Fernanda e Amanda

	proteção dessas Unidades. Define o conceito de Unidade de Conservação de acordo com o SNUC. Informa que quando existe um conjunto de Unidades diferentes sobrepostas, juntas, estamos diante de mosaico riquíssimo. Na região da UTE Nascentes há variadas Unidades de Conservação e também em seu entorno. Josefa nos apresentou todas as áreas de RPPN existentes no território Nascentes. Roninho fala da necessidade de se trabalhar com os proprietários responsáveis pelas RPPNs com o objetivo de mobiliza-los para refletirem sobre a importância do papel de preservação. Informa que a Vale (Vitória Minas), cruza toda a UTE Nascentes e possui Unidades de Conservação dentro da área Nascentes, daí a importância de convida-los à participarem do Subcomitê. Fernanda Oliveira informa que já realizou o convite à Vale para participação no Subcomitê, mas a empresa alega que não possue atividades no território Nascentes. Informa que irá encaminhar um ofício à Vale, convidando a empresa para participar do Subcomitê e salientar a importância da participação. Em relação às RPPNs, Roninho explica que são em áreas particulares, mas que o recurso para tal é do Estado ou do Município e que esta Unidade possui um regulamento específico de proteção. Josefa informa que se a Unidade de Conservação é estadual, a gestão é de responsabilidade do IEF, se for Parque Nacional, é de responsabilidade do ICMBIO e municipal, da Prefeitura. Josefa apresentou um mapa representando as Unidades de Conservação que fazem parte do território Nascentes. Em relação ao Parque Arqueológico Morro da Queimada, informa que o parque possui lei de criação, mas não há infraestrutura, não possui cercamento e apresenta ruínas importantes. Localiza-se dos limites de dentro e fora do Parque Municipal Cachoeira das Andorinhas. Informa sobre a proposta que está em andamento da criação do Jardim Botânico de Ouro Preto e do interesse de que essa área seja ampliada com o objetivo de preservação das áreas de canga e nascentes do Rio das Velhas. Roninho informa que essa área foi cedida pelo Governo de Estado, o Jardim está sendo criado, mas é de interesse que seja ampliado. Informa que a ACQUA e a Fundação Gorceix foram contratadas para a realização de estudos referentes às criações das Unidades de Conservação no território Nascentes. Comenta ainda que há um tempo atrás foi adquirido um recurso do FHIDRO para ser destinado à recuperação da área Camarinhas, área que fica fora do limite do Parque das Andorinhas e onde se localiza a nascente oficial do Rio das Velhas. Esse projeto de recuperação foi aprovado pelo CBH Rio das Velhas e há um regulamento específico para a área, no entanto, o projeto está paralisado a três anos, sendo necessário a sua retomada. Salienta a importância da união entre os segmentos da Socidade Civil, Poder Público e Usuários para a realização de um trabalho integrado na região. Informa que recebeu informações a respeito da área da Fazenda Caieira, que foi adquirida pela Vale. A Serra nessa área é rica em canga e Itabirito. Na área também existe a região do Vale do Velhas, com a Serra do Chafariz, que está na vertente do Rio		

	das Velhas. Há preocupação com os conjuntos da Estrada Real, uma é do Chafariz Dom Rodrigo e uma outra que se trata da estrada. O único bem inventariado é o do chafariz Dom Rodrigo, sendo a estrada não inventariada e tombada, sem mecanismo de proteção. A Vale não anuncia a compra da área da fazenda. A intenção é trabalhar para efetivar o processo de criação dessa Unidade já com perspectiva da ampliação do monumento natural. Alberto-IEF comenta sobre a Fazenda da Brígida, área que foi adquirida pela Escola de Minas (UFOP) com o objetivo de exploração de madeira para destinação ao Parque Metalúrgico (atual Centro de Convenções) e que posteriormente se tornou mina de bauxita. A UFOP está muito interessada na proteção dessa área, que está inserida na APA Cachoeira das Andorinhas e que ocorreu a pouco tempo atrás uma reunião com a professora Alessandra Kozovitz e o IEF. Alberto-IEF sugere que seja ponto de pauta para a reunião do subcomitê a apresentação dos estudos realizados na região do Nascentes pela professora Alessandra Kozovits-UFOP. Em relação ao Parque Cachoeira das Andorinhas, Marco-Fundação Gorceix, informa que a Fundação está aguardando o repasse de recursos para assumir a gestão administrativa do Parque. De acordo com Roninho, no Parque Cachoeira das Andorinhas, a visita é intensa, mas não possui uma equipe para acompanhamento e que o parque está sendo depredado. Alberto-IEF informa essa situação mudou, pois a empresa de vigilância foi trocada e na medida do possível, os funcionários estão excutando a tarefa de monitoramento até a situação ser contornada. Marco-Gorceix, informa que a intenção da Fundação é de trabalhar com educação ambiental, levantamento hídrico e gestão técnica. Roninho informa novamente que considera que a situação do Parque está crítica. Alberto-IEF, realiza uma breve apresentação sobre as Unidades de Conservação da UTE Nascentes, sendo as Unidades a APA das Andorinhas, Floresta do Uaimii e Parque Natural Municipal Cachoeira das Andorinhas. A APA das Andorinhas, se divide com Mariana, com Santa Bárbara e Itabirito e todo o distrito de São Bartolomeu e foi criada em 1989 logo após terem sido criadas as categorias de manejo APA e Estação Ecológica. Foi formada com o objetivo de proteção dos mananciais da região metropolitana de Belo Horizonte. Informa que vem dialogando sobre implantação de projetos agroflorestais para a região. Sheila Adriana– CVRD é representante da Associação de Moradores do Entorno do Parque Cachoeira do Campo, de responsabilidade da Prefeitura. A Associação atualmente encontra-se desativada. Sheila apresenta o projeto de recuperação do Parque que foi desenvolvido pela Associação e que tem como objetivo a recuperação da única área de Cachoeira do Campo que oferece um espaço para a implantação de um parque. Visa para o parque, a criação de uma Unidade de Conservação, incentivo à cultura e lazer para a população e resgaste de preservação da biodiversidade local. O Parque abriga várias espécies da fauna e flora. A empresa Vale doou o terreno para a implantação do parque. O		

	projeto de execução do parque é bem elaborado, mas não está em desenvolvimento. O projeto tem alguns parceiros, como exemplo a empresa BEMIL, que doou materiais para a realização de uma pista de caminhada para o Parque, mas a obra não se iniciou e que o Parque encontra-se abandonado. A Prefeitura tem um prazo para a implantação do projeto, pois caso não ocorra, a área será devolvida para a Vale. Caros Lucchi-Ass. Com. Artesões e Agricultores de Maciel, é arquiteto e se ofereceu para colaborar fornecendo consultoria arquitetônica no projeto.		

Discussões, encaminhamentos, outros

- Ronald Guerra informa que tem observado um esvaziamento das reuniões do Subcomitê e que é necessário que os conselheiros participem das reuniões com mais frequência. Fernanda Oliveira sugere que as reuniões ocorram em locais fixos e quando for necessário em lugares estratégicos. Sugere que o Subcomitê trabalhe uma proposta de um plano de mobilização local do Subcomitê. A proposta será discutida nas próximas reuniões.Ronald sugere que seja confeccionado mapas em tamanhos reduzidos da UTE Nascentes,para que sejam entregues nas comunidades do território Nascentes. Verificar a possibilidade de confecção dos mapas com o CBH Rio das Velhas.
- Pautar novamente na próxima reunião, o Status do Plano Municipal de Saneamento Básico de Ouro Preto.
- Encaminhar aos Conselheiros a DN que regulamenta os Projetos Hidroambientais-CBH Rio das Velhas. Encaminhar aos Conselheiros a planilha de projeto hidroambiental da bacia do Rio São Francisco apresentada por Ronald Guerra.
- Convidar a Prefeitura Municipal de Ouro Preto para apresentar na próxima reunião ordinária, a atual situação do Parque Natural Municipal Cachoeira das Andorinhas e outras Unidades de Conservação do território Nascentes.
- Organizar a visita técnica no Parque Natural Municipal Cachoeira das Andorinhas.
- Convidar a professora Alessandra Kozovits-UFOP para apresentar os estudos realizados das Unidades de Conservação da região do Subcomitê Nascentes.
- Enviar ofício à empresa Vale para convida-la a compor o Conselho do Subcomitê Nascentes.
- Próxima reunião agendada para o dia 11/06/2015, na Fundação Gorceix-Ouro Preto.

Responsável pelo registro:	Amanda Amorim– Equipe de Mobilização CBH Rio das Velhas.

Subcomitê Nascentes

CBH Rio das Velhas

SCBH NASCENTES (Vinculado ao CBH-Velhas)

Lista de Presença - 7° Reunião Ordinária SCBH Nascentes
Local: Fundação Gorceix - Itabirito/MG
08 de maio de 2015, 09h

SOCIEDADE CIVIL				ASSINATURA
TITULARES				
1	Associação Quadrilátero das Águas	Ronald de Carvalho Guerra	roninhomanuelzao@hotmail.com (31) 3551 0929/ 8803 2909	
2	Fundação Gorceix	Marco Antônio Ferreira Pedrosa	marco.pedrosa@gorceix.org.br (31) 3559 7174/ 8615 4520	
3	Fundação Aleijadinho	Edenir Ubaldo Monteiro	edenirgeo@yahoo.com.br (31) 3552 6232/ 8749 4745	
4	Associação de Proteção Ambiental Ouro Preto - APAOP	Maria das Graças de Melo Ferreira	mariamelof@yahoo.com.br (31) 3551 3315/ 8928 2215	
SUPLENTES				
1	ONG Brigada 1	Jurandir José dos Santos	jurandir04@bol.combr (31) 3551 2269/ 9743 8853	
2	Associação Comunitária dos Artesãos e Agricultores de Maciel	Carlos Lucchi Rocha	carloslucchirocha@gmail.com (31) 9991 2908/ 9311 3383	
3	Santo Antônio do Leite	Vander Luiz de Paula	alsahed42@yahoo.com.br (31) 8720 8751	
4	Sindicato Rural de Itabirito	José Luiz Esteves dos Santos	joseluizesteves@hotmail.com (31) 8862 3551	

Subcomitê Nascentes

CBH Rio das Velhas

SCBH NASCENTES (Vinculado ao CBH Rio das Velhas)

Lista de Presença - 7° Reunião Ordinária SCBH Nascentes
Local: Fundação Gorceix - Itabirito/MG
08 de maio de 2015, 09h

	USUÁRIOS			ASSINATURA
	TITULARES			
1	SAAE Itabirito	Heloísa Cristina França Cavallieri Pedrosa	socioambiental@saaeita.mg.gov.br (31) 3562 4101/ 8699 2759	
2	SEMAE Ouro Preto	Marina Caldeira Tonucci	marina.tonucci@semaeop.mg.gov.br (31) 35616084/ (31) 83231497	
3	BEMIL	Ivana Célia Oliveira	ivana@bemil.com.br (31) 9635 7896	
4	Pedreira Irmãos Machado	Fellipe Ramos Baptista	meioambiente@irmaosmachado.com.br (31) 8746 2870	
	SUPLENTES			
1	Jaguar Mining	Rayssa G. de Sousa	rayssa.sousa@jaguarmining.com.br (31) 3232 7269	
2	Rodol	Carlos Eduardo da Silva	carloseduardos2009@yahoo.com.br (31) 9254 6795/ 8002 7651	
3	COPASA	Maria Aparecida de Souza	aparecida.souza@copasa.com.br (31) 3250 2264/ 9979 9841	
4	CEMIG	Renato Júnior Constâncio	renato.constancio@cemig.com.br (31) 3506 4206/ (38) 9941 7136	

Subcomitê Nascentes

CBH Rio das Velhas

SCBH NASCENTES (Vinculado ao CBH Rio das Velhas)

Lista de Presença - 7° Reunião Ordinária SCBH Nascentes
Local: Fundação Gorceix - Itabirito/MG
08 de maio de 2015, 09h

	Poder Público			Assinatura
	TITULARES			
1	SEMMA - Ouro Preto	Penha Aparecida Vicente	penhaaparecidavicente@yahoo.com.br (31) 3551 2921/ 8871 6750	
2	SEMAM - Itabirito	Fabíola de Pena Forte Nonato	faecologa@yahoo.com.br (31) 3563 4980/ 8887 9621	
3	Instituto Estadual de Florestas	Alberto Vieira de Melo Matos	avmmatos@hotmail.com (31) ~~3551 2889~~/ 9961 1340	
4	Câmara Municipal de Ouro Preto	Francisco de Assis G. da Silva	chiquinhodeassisbr@hotmail.com (31) 3552 8535/ 8864 3153	
	SUPLENTES			
1	SEMMA - Ouro Preto	Erika Curtiss dos Santos	erika.curtiss@ouropreto.mg.gov.br (31) 8408 9851	
2	SEMAM - Itabirito	Em aberto	Em aberto	
3	Instituto Estadual de Florestas	Júlia Cecília Martins Braga	julia.braga@meioambiente.mg.gov.br (31) 8331 9891	
4	Em aberto	Em aberto	Em aberto	

Subcomitê Nascentes

REUNIÃO ORDINÁRIA SUBCOMITÊ NASCENTES

08 DE MAIO DE 2015

LOCAL: FUNDAÇÃO GORCEIX – OURO PRETO/MG

	NOME	ENTIDADE	TEL/FAX/CEL	E-MAIL (letra de forma)
1	Amanda de Amorim Alves	CBH Rio das Velhas eg. mas.	31-32228350	amanda.amorim@cbhvelhas.org.br.
2	JOSEFA MONTEIRO	AQUA	31-93076470	josefalafuente@hotmail.com
3	FERNANDA OLIVEIRA	E.M. CBH Rio das Velhas	31-32228350	FERNANDA.OLIVEIRA@CBHVELHAS.ORG.BR
4	Sheila Adriana da Silva	Associação CVRD	31-8779-2077	sheiladri@yahoo.com.br
5	Erredina de F de Sgomes	" "	31/3553-1014	erredinadefátima@outlook.com
6				
7				
8				
9				
10				
11				
12				
13				
14				
15				
16				

SCBH NASCENTES

(Vinculado ao CBH Rio das Velhas)

Ofício N° 06/2015 – SCBH Nascentes

Ouro Preto, 03 de junho de 2015.

Ref.: 8° Reunião Ordinária do SCBH Nascentes

Prezado(a) Senhor(a),

Em continuidade às atividades desenvolvidas pelo SCBH Nascentes, convidamos para a 8° Reunião Ordinária que será realizada no dia **11 de junho de 2015** (quinta-feira), na **Fundação Gorceix (Auditório Israel Pinheiro)**, localizada na Rua Carlos Walter Marinho Campos, n° 57, Vila Itacolomy - Ouro Preto/ Minas Gerais, **com início às 09h**.

Pauta:

09h00 às 09h15 - Recepção dos (as) Conselheiros (as) e Convidados (as) / Café;
09h15 às 09h30 - Discussão e aprovação da ata: 08/05/2015 (em anexo);
09h30 às 10h00 - Informes:

- Semana do Rio das Velhas (02 a 04 de julho);
- Status Plano Municipal de Saneamento Básico de Ouro Preto;
- Projeto Básico de Sistema de Esgotamento Sanitário (Projeto Meta 2014)- Ouro Preto e Itabirito;

10h00 às 10h30 - Discussão de propostas de Projetos Hidroambientais do SCBH Nascentes de acordo com edital do CBH Rio das Velhas;
10h30 às 11h00 - Situação atual do Parque Natural Municipal Cachoeira das Andorinhas;
11h00 às 11h30 - Visita Técnica no Parque Natural Municipal Cachoeira das Andorinhas;
11h30 às 12h00 - Plano de mobilização local do SCBH Nascentes;
12h00 às 12h15 - Discussões, encaminhamentos, outros.

Quaisquer informações complementares e a confirmação de sua presença ou representante poderão ser realizadas através do telefone (31) 3222 8350 ou por meio do endereço eletrônico fernanda.oliveira@cbhvelhas.org.br.
Certo de contarmos com a sua inestimável participação, subscrevo-me.

Atenciosamente,

Ronald de Carvalho Guerra
Coordenador Geral do SCBH Nascentes

Registro de Reunião – SCBH Nascentes

Objeto:	8° Reunião Ordinária do SCBH Nascentes		
Reunião N°:	005/2015	Próxima reunião:	006/2015
Data:	11/06/2015	Data:	10/07/2015
Horário:	09h00	Horário	09h00
Local:	Fundação Gorceix	Local:	Parque Natural Municipal Cachoeira das Andorinhas

Conselheiros(as)/ Entidades presentes:		
Nomes:	Representação:	Entidade:
Ronald de Carvalho Guerra	Titular	Associação Quadrilátero das Águas
Jurandir José dos Santos	Suplente	ONG Brigada 1
Rayssa G. de Souza	Suplente	Jaguar Mining
Fellipe Ramos Baptista	Titular	Pedreira Irmãos Machado
Carlos Eduardo da Silva	Suplente	Rodol
Penha Aparecida Vicente	Titular	Secretaria de Meio Ambiente de Ouro Preto
Fabíola de Pena Forte Nonato	Titular	Secretaria de Meio Ambiente de Itabirito
Alberto Vieira de Melo Matos	Titular	Instituto Estadual de Florestas
Marina Caldeira Tonucci	Titular	SEMAE – Ouro Preto
Francisco de Assis G. da Silva/REP: Azelanja O. Felipe	Titular	Câmara Municipal de Ouro Preto
Bruno Gomes Roberto	Convidado	SEMMPA - OP
Dalila Caetano	Convidada	SEMAE
Jeam Marcel	Convidado	Equipe de Mobilização do CBH Rio das Velhas
Fernanda Oliveira	Convidada	Equipe de Mobilização do CBH Rio das Velhas

Conselheiros(as)/ Entidades ausentes:		
Nomes:	Representação:	Entidade:
Edenir Ubaldo Monteiro	Titular	Fundação Aleijadinho
Maria das Graças de Melo Ferreira	Titular	APAOP
Carlos Lucchi Rocha	Suplente	Ass. Com. Artesões e Agricultores de Maciel
Vander Luiz de Paula	Suplente	Santo Antônio do Leite
José Luiz Esteves dos Santos	Suplente	Sindicato Rural de Itabirito
Erika Curtiss dos Santos	Suplente	Secretaria de Meio Ambiente de Ouro Preto
Júlia Cecília Martins Braga	Suplente	Instituto Estadual de Florestas

Conselheiros(as)/ Entidades ausentes justificadas:		
Nomes:	Representação:	Entidade:
Marco Antônio Ferreira Pedrosa	Titular	Fundação Gorceix
Ivana Célia Oliveira	Titular	BEMIL
Heloísa Cristina França Cavallieri Pedrosa	Titular	SAAE Itabirito
Maria Aparecida de Souza	Suplente	COPASA
Renato Júnior Constâncio	Suplente	CEMIG

Pauta:	- Discussão e aprovação da ata: 08/05/2015 - Informes: • Semana do Rio das Velhas (02 a 04 de julho) • Status Plano Municipal de Saneamento Básico de Ouro Preto • Projeto Básico de Sistema de Esgotamento Sanitário (Projeto Meta 2014) - Ouro Preto e Itabirito - Discussão de propostas de Projetos Hidroambientais do SCBH Nascentes de acordo com edital do CBH Rio das Velhas - Situação atual do Parque Natural Municipal Cachoeira das Andorinhas - Visita Técnica no Parque Natural Municipal Cachoeira das Andorinhas - Plano de mobilização local do SCBH Nascentes - Discussões, encaminhamentos, outros.

Gravação:	Resumo dos assuntos tratados:	Encaminhamentos/OBS:	Responsável:
1. Aprovação da ata - Reunião realizada em 08/05/15			
00:00:00 – 00:01:46	Documento aprovado sem alterações	x	x
2. Informes			
00:01:57 – 00:28:39	Semana do Rio das Velhas: Fabíola Nonato informa sobre o evento que será realizado no município de Itabirito, nos dias 02 e 03 de Julho no Balneário Rio de Pedras no Distrito de Acuruí. Nesses dias ocorrerá o encontro anual dos Subcomitês, sendo este voltado para os os coordenadores de cada seguimento, sociedade civil, usuários da água e poder público. Associado a este evento, no dia 04 de Julho, ocorrerá o Festivelhas. Realizado no Parque Ecológico de Itabirito, o evento cultural contará com realização de oficinas, palestras e diversas atividades envolvendo escolas e comunidades locais. Fernanda Oliveira reitera as informações sobre o encontro dos Subcomitês explicando que é um evento fechado para os coordenadores, entretanto, como o mesmo acontece pela primeira vez no Alto Rio das Velhas, existe a possibilidade de outros conselheiros participarem porém sem a opção de hospedagem. Fernanda Oliveira explica que Heloísa Pedrosa teria direito a uma vaga como usuários da água, porém irá ao encontro representando Subcomitê Itabirito, abrindo uma vaga para o Subcomitê Nascentes. Rayssa de Souza se disponilbilizou em representar o Subcomitê o que foi aceito por todos. Roninho informa que no dia 03 também ocorrerá o evento Amigos do Rio e explica como funciona o projeto. Antes de iniciar o próximo assunto, Roninho aborda sobre uma questão que não está pautada porém de grande relevância, o mesmo faz uma cobrança sobre o projeto de proteção e recuperação de nascentes locais, com a assinatura de convênios e um termo de cooperação entre as prefeituras de Nova Lima, Rio Acima, Itabirito e Raposos, o que não foi assinado pela prefeitura de Ouro Preto. Roninho reitera a importância deste programa que é simples mas de extrema importância para os municípios inclusive na busca de recursos. Representantes da prefeitura afirmam não ter conhecimento deste programa, e se	Verificar junto a Prefeitura de Ouro Preto o motivo da não assinatura do termo de cooperação para projetos de proteção e recuperação de nascentes locais	Penha

	comprometem a verificar. Status Plano Municipal de Saneamento Básico de Ouro Preto: Dalila Caetano informa que está na fase de aprovação da lei para que o órgão seja independente financeiramente, a mesma pede para que seja divulgada para a população a importância da hidrometração e que pagar pelo uso traz benefícios. Roninho explica que a lei foi aprovada, faltanto regulamentação, como será feita a cobrança, instituição de uma agência reguladora e instrumentos legais para o seu funcionamento, gestão, fiscalização, se a própia prefeitura cria esta agência ou se faz algum convênio etc.		
	Projeto Básico de Sistema de Esgotamento Sanitário (Projeto Meta 2014) - Ouro Preto e Itabirito: Roninho informa que na última reunião do Comitê do Rio das Velhas, representantes do governo do estado informaram que os projetos básicos estão concluídos e serão encaminhados para as prefeituras. Roninho comunica que os projetos da Meta 2014 foram encaminhados para o Presidente do CBH Velhas, e apresenta uma cópia dos CD's com projetos para esgotamento sanitário para bacia do maracujá entre outros, Roninho salienta uma maior participação da Prefeitura de Ouro Preto e sugere uma reunião do presidente do CBH Velhas com o Prefeito, Secretários e Coordenadores do Subcomitês Nascentes e Itabirito para entrega e discussão dos projetos. Felipe Ramos solicita uma cópia dos CD's o que será feito após entrega formal na reunião supracitada.	Realizar uma reunião entre: Prefeito de Ouro Preto, Secretário de Governo de Ouro Preto, Secretário de Meio Ambiente de Ouro Preto, Superintendente do SEMAE, Secretário de Saúde de Ouro Preto, Presidente do CBH Rio das Velhas e coordenadores do SCBH Nascentes e SCBH Rio Itabirito. Assunto: entrega dos projetos básicos de saneamento elaborados pela META 2014 e outros Providenciar cópia dos projetos Meta 2014 para Felipe Ramos Baptista. Entregar na próxima reunião	Ronald Guerra Equipe Mobilização CBH Rio das Velhas
3. Discussão de propostas de Projetos Hidroambientais do SCBH Nascentes de acordo com edital do CBH Rio das Velhas			
00:28:40 – 00:59:04	Ronald Guerra informa sobre chamamento público para apresentação de propostas de projetos. Destaca os prazos que estão curtos até o dia 13 de Julho, e que estes projetos tem que ser apresentados até a próxima reunião. Fernanda Oliveira complementa informando que o projeto de Plano de Manejo não está incluído neste edital, além disso, explica que a AGB Peixe vivo informou que será necessário alguns ajustamentos no termo de referência do projeto hidroambiental e sugere o agendamento de uma reunião com os coordenadores do Subcomitês. Voltando na discussão de propostas, Roninho afirma que apresentará alguns projetos já eleborados para proteção de nascentes, regularização ambiental de propriedades, como construção de barraginhas, manejo de uso do solo entre outros, dentro da APA da Cachoeira das Andorinhas. Roninho chama a atenção para diversos outros projetos através de recursos de compensação ambiental que estão parados em função da prorrogação de prazos. Fernanda Oliveira explica como são os procedimentos do edital, contendo área de abrangência, objetivos, justificativa, metas e resultados, sendo que estas demandas estão abertas para instituições públicas, privadas e não governamentais, a mesma explica que deliberação normativa institui que cada UTE tem disponível R$ 500.000, para execução dos projetos, ademais cabe ao Subcomitê definir qual o nível de prioridades de cada projeto se é de alta, média, baixa, não prioritária e em qual rubrica este se enquadra, uma vez que o projeto escolhido será encaminhado para aprovação da CTPC e contratação através da AGB Peixe Vivo. Roninho	Agendar reunião entre AGB Peixe Vivo e coordenadores do SCBH Nascentes. Assunto: termo de referência do projeto hidroambiental. Local da reunião: Parque Natural Municipal Cachoeira das Andorinhas.	Equipe Mobilização CBH Rio das Velhas

	indaga sobre a definição das prioridades de projetos, Fernanda Oliveira Explica que o próprio Subcomitê deve estabelecer estas prioridades, Roninho sugere a definição de critérios para escolha das demanda de projetos, uma vez que todos podem ser escolhidos como prioritários. Rayssa de Souza se disponibiliza a elaborar uma matriz com critérios para classificação das demandas apresentadas, sendo que esta será discutida entre os coordenadores e será apresentada na próxima reunião	Elaborar uma proposta de matriz para classificação de demandas de projeto. Encaminhar proposta para análise dos coordenadores. OBS: as demandas serão classificadas na próxima reunião ordinária.	Rayssa Souza
4. Visita Técnica no Parque Natural Municipal Cachoeira das Andorinhas			
00:59:05 – 01:19:15	Alberto Vieira sugere que a visita técnica seja realizada em conjunto com próxima reunião do Subcomitê no no Parque Natural Municipal Cachoeira das Andorinhas. Sugere que nessa visita seja definida alguns pontos onde possuem os maiores problemas no parque. Roninho sugere também alguns pontos de relevância para visita o que foi aceito pelos presentes. Ficou definido que a reunião acontecerá na parte da manhã no Parque, ocorrerá uma pausa para almoço e logo em seguida a visita técnica, para levantamento da sua situação, além de conhecimento de projetos e estudos de professores da UFOP sobre a área.	Convidar as professores da UFOP para acompanharem a visita e entrar em contato com a o restaurante da Nida para reservar o almoço.	Bruno Gomes
5. Situação atual do Parque Natural Municipal Cachoeira das Andorinhas			
01:19:16 – 02:40:01	Bruno Gomes realiza uma apresentação e caracterização do Parque que possui uma área de 557ha e está totalmente inserido na APA Estadual Cachoeira das Andorinhas, o mesmo faz menção ao Morro de São Sebastião, que é o único bairro do distrito Sede de Ouro Preto que está inserido dentro da Bacia do Rio das Velhas, possuindo alguns problemas de esgotamento sanitário, Bruno Gomes fala sobre alguns projetos de restauração ambiental de professores da UFOP, mas salienta que a expansão urbana desordenada do Bairro vem gerando alguns problemas ambientais, principalmente sobre o Córrego das Canarinhas que é considerada a principal nascente do Rio das Velhas, através de trabalho de campo o orador percorreu o curso do Córrego e detectou diversos problemas, principalmente o lançamento de efluentes e resíduos sólidos diretamente no curso d'água, inclusive bem próximo da nascente, o mesmo afirma que o trecho inicial do bairro não possui rede coletora, entretanto nas partes a jusante, existe instaladas redes coletoras, mas as descargas de efluentes ocorrem em canais de rede pluviais, que é anterior a rede coletora, segundo Bruno moradores alegam que não foram consultados sobre a ligação de esgoto na rede coletora. Roninho fala a sobre a falta fiscalização e projetos de fossas sépticas onde não tem rede coletora, o mesmo afirma que o SEMAE tem que fiscalizar e fazer um levantamento das casas onde não tem interceptação ao sistema coletor uma vez que este tipo de prática é crime. Dalila Caetano afirma que as pessoas procuram o SEMAE para fazer a ligação de esgoto depois que constroem o imóvel inclusive em cima de rede já existente, e que provavelmente ocorre na área, sendo necessário uma ação conjunta entre		

	os órgãos públicos para fiscalização. Bruno Gomes explica que a bomba da estação elevatória de esgoto estava com defeito despejando esgoto no Córrego, sendo concertado e mais monitorado pelo SEMAE. O orador também fala sobre os problemas de questão fundiária, o mesmo cita um proprietário de terreno dentro da UC, que realiza diversas atividade no local, soltando o gado, fazendo extração de quartizito e retirada seletiva de árvores, gerando conflitos entre funcionários da prefeitura, usuários do parque e o dono do terreno. Bruno Gomes afirma que o proprietário já foi diversas vezes notificado e que existe um processo de desapropriação que está parado devido a falta de acordo. Roninho afirma que existem alguns processos de regularização fundiária, entretanto alguns estão em litigio, o proprietário se enquadra dentro da lei ambiental não tendo o direito de executar as ações citadas. Alberto afirma que os impactos são relacionados a questão de diversidade biológica, mudando a feição da vegetação local. Penha explica que em função da redução de gastos a prefeitura reduziu bastante os recursos e quadro de funcionários terceirizados e estagiários para o parque, como vigilantes e auxiliar de serviços gerais e outros, muitas vezes o parque fica abandonado, a mesma afirma que não está tendo apoio da prefeitura para a secretaria de meio ambiente, em função disso, Bruno Gomes afirma que o parque sofre com depredação, má conservação e alguns problemas de infraestrutura. Alberto e Bruno fazem um alerta sobre a questão de incêndios no parque, devido a falta de pessoal e de brigadistas, Bruno informa que os brigadistas tinha um auxilio alimentação, mas este foi cortado, portanto a adesão pode ser mais baixa, diminuindo o combate aos focos de incêndios.Roninho chama a atenção de um convênio com recurso de compensação, onde a Vale doou diversos equipamentos e um veículo para apoio, entretanto segundo Penha alguns equipamentos não foram localizados. Roninho afirma que é necessário que a prefeitura resolva os seus problemas administrativos e busque captação de recursos para a conservação do parque em função de tantos problemas verificados. O mesmo sugere um uma solicitação formal a prefeitura solicitando providências e esclarecimentos sobre a situação do parque. Penha chamou a atenção para assinatura do convênio entre a Prefeitura e a Fundação Gorceix, para administração e captação de recursos para o parque, entretanto este processo está paralisado. Roninho faz as considerações finais reinterando a necessidade de um melhor acompanhamento do parque que encontra-se sucateado.	Encaminhar ofício ao Prefeito de Ouro Preto solicitando providências,esclarecimentos sobre a situação do Parque Natural Municipal cachoeira das Andorinhas	Ronald Guerra
Discussões, encaminhamentos, outros			
- Verificar com a Prefeitura de Ouro Preto porque o município não assinou o termo de cooperação para projetos de proteção e recuperação de nascentes locais - Realizar uma reunião entre: Prefeito de Ouro Preto, Secretário de Governo de Ouro Preto, Secretário de Meio Ambiente de Ouro Preto, Superintendente do SEMAE, Secretário de Saúde de Ouro Preto, Presidente do CBH Rio das Velhas e coordenadores do SCBH Nascentes e SCBH Rio Itabirito. Assunto: entrega dos projetos básicos de saneamento elaborados pela META 2014 e outros - Providenciar cópia dos projetos Meta 2014 para Felipe Ramos Baptista. Entregar na próxima reunião			

- Agendar reunião entre AGB Peixe Vivo e coordenadores do SCBH Nascentes. Assunto: termo de referência do projeto hidroambiental. Local da reunião: Parque Natural Municipal Cachoeira das Andorinhas - Elaborar uma proposta de matriz para classificação de demandas de projeto. Encaminhar proposta para análise dos coordenadores. OBS: as demandas serão classificadas na próxima reunião ordinária - Encaminhar ofício ao Prefeito de Ouro Preto solicitando providências e esclarecimentos sobre a situação do Parque Natural Municipal cachoeira das Andorinhas - Próxima Reunião Ordinária do SCBH Nascentes: 10 de julho de 2015. Local: Parque Natural Municipal Cachoeira das Andorinhas. Horário: 09h. Tendo como pauta Apresentação e discussão das demandas espontâneas de estudos, projetos e obras, atendendo a Deliberação Normativa N° 01, de 11 de fevereiro de 2015; - Verificar com a CEMIG se a apresentação sobre a Barragem Rio de Pedras poderá ser realizada em Julho	
Responsável pelo registro:	Jeam Marcel – Equipe de Mobilização CBH Rio das Velhas.

Subcomitê Nascentes

CBH Rio das Velhas

SCBH NASCENTES (Vinculado ao CBH-Velhas)

Lista de Presença - 8° Reunião Ordinária SCBH Nascentes
Local: Fundação Gorceix-Ouro Preto/ MG
11 de junho de 2015, 09h

SOCIEDADE CIVIL				ASSINATURA
TITULARES				
1	Associação Quadrilátero das Águas	Ronald de Carvalho Guerra	roninhomanuelzao@hotmail.com (31) 3551 0929/ 8803 2909	
2	Fundação Gorceix	Marco Antônio Ferreira Pedrosa	marco.pedrosa@gorceix.org.br (31) 3559 7174/ 8615 4520	
3	Fundação Aleijadinho	Edenir Ubaldo Monteiro	edenirgeo@yahoo.com.br (31) 3552 6232/ 8749 4745	
4	Associação de Proteção Ambiental Ouro Preto - APAOP	Maria das Graças de Melo Ferreira	mariamelof@yahoo.com.br (31) 3551 3315/ 8928 2215	
SUPLENTES				
1	ONG Brigada 1	Jurandir José dos Santos	jurandir04@bol.combr (31) 3551 2269/ 9743 8853	
2	Associação Comunitária dos Artesãos e Agricultores de Maciel	Carlos Lucchi Rocha	carloslucchirocha@gmail.com (31) 9991 2908/ 9311 3383	
3	Santo Antônio do Leite	Vander Luiz de Paula	alsahed42@yahoo.com.br (31) 8720 8751	
4	Sindicato Rural de Itabirito	José Luiz Esteves dos Santos	joseluizesteves@hotmail.com (31) 8862 3551	

Subcomitê Nascentes

CBH RIO DAS VELHAS

SCBH NASCENTES (Vinculado ao CBH Rio das Velhas)

Lista de Presença - 8° Reunião Ordinária SCBH Nascentes
Local: Fundação Gorceix-Ouro Preto/ MG
11 de junho de 2015, 09h

	USUÁRIOS			ASSINATURA
	TITULARES			
1	SAAE Itabirito	Heloísa Cristina França Cavallieri Pedrosa	socioambiental@saaeita.mg.gov.br (31) 3562 4101/ 8699 2759	
2	SEMAE Ouro Preto	Marina Caldeira Tonucci	marina.tonucci@semaeop.mg.gov.br (31) 3561 6084/ 8323 1497	
3	BEMIL	Ivana Célia Oliveira	ivana@bemil.com.br (31) 9635 7896	
4	Pedreira Irmãos Machado	Fellipe Ramos Baptista	meioambiente@irmaosmachado.com.br (31) 8746 2870	Fellipe Ramos Baptista
	SUPLENTES			
1	Jaguar Mining	Rayssa G. de Sousa	rayssa.sousa@jaguarmining.com.br (31) 3232 7269	
2	Rodol	Carlos Eduardo da Silva	carloseduardos2009@yahoo.com.br (31) 9254 6795/ ~~8002 7651~~	Carlos Eduardo da Silva
3	COPASA	Maria Aparecida de Souza	aparecida.souza@copasa.com.br (31) 3250 2264/ 9979 9841	
4	CEMIG	Renato Júnior Constâncio	renato.constancio@cemig.com.br (31) 3506 4206/ (38) 9941 7136	

Subcomitê Nascentes

CBH Rio das Velhas

SCBH NASCENTES (Vinculado ao CBH Rio das Velhas)

Lista de Presença - 8° Reunião Ordinária SCBH Nascentes
Local: Fundação Gorceix-Ouro Preto/ MG
11 de junho de 2015, 09h

	Poder Público			Assinatura
	TITULARES			
1	SEMMA - Ouro Preto	Penha Aparecida Vicente	penhaaparecidavicente@yahoo.com.br (31) 3551 2921/ 8871 6750	
2	SEMAM - Itabirito	Fabíola de Pena Forte Nonato	faecologa@yahoo.com.br (31) 3563 4980/ 8887 9621	
3	Instituto Estadual de Florestas	Alberto Vieira de Melo Matos	avmmatos@hotmail.com (31) 3551 2889/ 9961 1340	
4	Câmara Municipal de Ouro Preto	Francisco de Assis G. da Silva	chiquinhodeassisbr@hotmail.com (31) 3552 8535/ 8864 3153	
	SUPLENTES			
1	SEMMA - Ouro Preto	Erika Curtiss dos Santos	erika.curtiss@ouropreto.mg.gov.br (31) 8408 9851	
2	SEMAM - Itabirito	Em aberto	Em aberto	
3	Instituto Estadual de Florestas	Júlia Cecília Martins Braga	julia.braga@meioambiente.mg.gov.br (31) 8331 9891	
4	Em aberto	Em aberto	Em aberto	

Subcomitê Nascentes

REUNIÃO ORDINÁRIA SUBCOMITÊ NASCENTES

11 DE JUNHO DE 2015

LOCAL: FUNDAÇÃO GORCEIX – OURO PRETO/ MG

	NOME	ENTIDADE	TEL/FAX/CEL	E-MAIL (letra de forma)
1	Fernanda Oliveira	EMCBH Rio das Velhas	(31)3222 8350	Fernanda.oliveira@cbhvelhas.org.br
2	Jean Marcel	EMCBH Rio das Velhas	(31)3222-8350	jean.alcantara@cbhvelhas.org.br
3	Dalília Caetano	Semae	(31)8340-6367	comunicacao@semaeop.mg.gov.br
4	Bruno Gomes Roberto	SEMMA-OP	(31)3559 3246	polegadabio@gmail.com
5	Azelanga D. Felipe	Camara Municipal	(31) 8985-4773	Langeop@Hotmail.com
6				
7				
8				
9				
10				
11				
12				
13				
14				
15				
16				

SCBH GUAICUÍ

SUBCOMITÊ GUAICUÍ
(Vinculado ao CBH Rio das Velhas)

Ofício Nº 09/2015 Subcomitê Guaicuí

Várzea da Palma, 06 de maio de 2015.

Ref.: 6ª Reunião Ordinária do Subcomitê Guaicuí.

Prezado (a) Senhor (a),

Em continuidade às atividades desenvolvidas pelo Subcomitê Guaicuí, convidamos para Reunião Ordinária que será realizada no dia 15 de maio de 2015 (sexta-feira), na Secretaria Municipal de Educação de Várzea da Palma, localizada à Rua Tiradentes, nº 190, Centro, Município de Várzea da Palma, **com início às 13h30**.

Pauta:

1- **13h30 às 13h50:** Recepção dos Conselheiros/Convidados;
2- **13h50 às 14h20:** Informes e aprovação da ata da última reunião (20/03/15);
3- **14h20 às 14h50:** Sobre a proposta de criação do documentário "Águas da Serra do Cabral" – Jacqueson Azevedo (coordenador geral SCBH Guaicuí);
4- **14h50 às 15h30** Projeto Hidroambiental, o que é? Uma proposta para o SCBH Guaicuí. – Élio Domingos (Equipe de Mobilização) e Jacqueson Azevedo;
5- **15h30 às 15h40:** Encaminhamentos finais.

Quaisquer informações complementares e a confirmação de sua presença ou representante poderão ser realizadas através do telefone (31) 3222-8350 ou por meio dos endereços eletrônicos elio.domingos@cbhvelhas.org.br e carolina.castro@cbhvelhas.org.br.

Certo de contarmos com a sua inestimável participação, subscrevo-me.

Atenciosamente,

Jacqueson Azevedo Souza
Coordenador do Subcomitê Guaicuí

REGISTRO DE REUNIÃO

Objeto:	6ª Reunião Ordinária do SCBH GUAICUÍ

Reunião n°	006/2014	Próxima reunião:	007/2015
Data:	15/05/2015	Data:	09/06/2015
Horário:	13h30	Horário	13h30
Local:	Secretaria de Educação de Várzea da Palma	Local:	Universidade Federal de Montes Claros

Entidades presentes:

Nomes:	Representação:	Entidade:
Rui Resende Souza	Titular	Assoc. Comercial Várzea da Palma
Ana Lúcia H.Silveira	Titular	P.M Pirapora
Valdete do Carmo	Suplente	Assoc. Ilha do Boi
Vilma Martins Veloso	Suplente	Colônia de Pescadores
Gaspar Santos	Titular	CMDRS
Josemir Luiz Dias	Titular	Vallourec
Zita Rodrigues de Souza	Titular	Assoc. Comum. Porteiras
Marilson Dalla Bernardina	Titular	Emater
Jacqueson Azevedo Souza	Titular	Pref. Várzea da Palma
Élio Domingos Neto	Convidado	Mobilização CBH Rio das Velhas
Carolina de Castro Oliveira	Convidada	Mobilização CBH Rio das Velhas
Thiago Aguiar Salvador	Convidado	Secretaria de Educação

Entidades Ausentes

Nomes:		
Moises Neto	Suplente	Sec. Cultura
Zélia Aparecida de Assis	Titular	CONDEBAG
Geraldo Ferreira	Suplente	Assoc. Comercial de Varzea da Palma
Adaulto C. Muniz	Titular	Mantiqueira Agron
Soraia Moraes	Suplente	Assoc. Sumidouro
Margareth Assis	Suplente	Mantiqueira Agron
Marcos Sebastião	Titular	Produtor Rural
Warley Romem	Titular	Copasa
Dúlio José de Almeida	Suplente	Copasa
Washington Lemos Ramos	Titular	IEF
Claiton Pereira	Suplente	Cons.Com. Lagoa Grande
Patrick Valin	Suplente	P.M Pirapora
Cristiano Reis Silva Costa	Suplente	SAAE/Lassance
Danilo Azevedo Aguiar	Suplente	Emater

Pauta	1- **13h30 às 13h50:** Recepção dos Conselheiros/Convidados; 2- **13h50 às 14h20:** Informes e aprovação da ata da última reunião (20/03/15); 3- **14h20 às 14h50:** Sobre a proposta de criação do documentário "Águas da Serra do Cabral" – Jacqueson Azevedo (coordenador geral SCBH Guaicuí); 4- **14h50 às 15h30** Projeto Hidroambiental, o que é? Uma proposta para o SCBH Guaicuí. – Élio Domingos (Equipe de Mobilização) e Jacqueson Azevedo;

Gravação	Resumo dos assuntos tratados	Encaminhamentos/OBS	Responsável
1- Recepção dos Conselheiros e Convidados			
00:00:00 **00:00:55**	O coordenador geral Jacqueson Azevedo recepciona os conselheiros	**X**	**X**
2- Informes e aprovação da ata da última reunião (20/03/15);			
00:00:55	Ana Lúcia faz a leitura da ultima ata para aprovação, o Coordenador faz algumas ressalvas sobre siglas contidas na ata para conhecimento dos membros .A ata é aprovada. Jacqueson Azevedo da seguimento a reunião e faz a leitura dos informes. 1°- informe - Plano Municipal de Saneamento. 2°- Encontro dos subcomitês e Amigos do Rio. 3°- Élio Domingos informa aos membros que na ultima Plenaria foi entregue pela Diretora Geral do IGAM, o projeto para Barra do Guacuí que consegue pletiar recursos para financiar o Plano de Saneamento, Jacqueson completa dizendo que o município já está trabalhando neste sentido. 4 °- Deliberação Normativa - Cbh Velhas n°1/2015. Élio Domingues detalha sobre o que se trata e faz a leitura da deliberação e posteriormente do oficio. O subcomitê terá 60 dias para encaminhar uma demanda de projeto. Jacqueson informa que a demanda tem que está de acordo com a agenda laranja e com o plano diretor. Élio Domingos da continuidade a apresentação relativa ao Projeto Hidroambiental. A apresentação foi elaborada pela Clarisse Dantas, Analista Ambiental do CBH Velhas. Dona Zita propõe uma demanda que será apresentada na próxima reunião.	Confirmar com os coordenadores a disponibilidade e interesse de participar do encontro do subcomitês.	Jacqueson Azevedo
3- Sobre a proposta de criação do documentário "Águas da Serra do Cabral" – Jacqueson Azevedo (coordenador geral SCBH Guaicuí)			

01:08:40 **01:21:56**			
4 – Projeto Hidroambiental, o que é? Uma proposta para o SCBH Guaicuí. – Élio Domingos (Equipe de Mobilização) e Jacqueson Azevedo;			
00:26:34 **00:45:55**			Élio Domingos – Equipe de Mobilização. Jacqueson Azevedo – Coordenador geral.
Responsável pelo registro:	Élio Domingos - Equipe de Mobilização do CBH Rio das Velhas		

SCBH Guaicuí

(Vinculado ao CBH Rio das Velhas)

Reunião SCBH GUAICUÍ - 15 de maio de 2015. Local: Secretaria de Educação de Várzea da Palma - Várzea da Palma.

ENTIDADE	nº	T/S	INSTITUIÇÃO	REPRESENTANTE	E-MAIL	TELEFONE	ASSINATURA
SOCIEDADE CIVIL	1	Titular	Assoc. Comercial de Várzea da Palma	Rui Rezende Souza	ruirezende2009@hotmail.com	(38)9976-1122	
		Suplente	Assoc. Comercial de Várzea da Palma	Geraldo Ferreira	xaravzp@hotmail.com		
	2	Titular	CONDEBAG	Zelia Aparecida de Assis	zeliassisviana@yahoo.com.br	(38)9978-4583	
		Suplente	Assoc. Ilha do Boi	Valdete do Carmo	valcarmo_detc2013@yahoo.com.br	(38)9836-2509	
	3	Titular	Assoc. Comunitária Porteiras	Zita Rodrigues de Souza		(38)3731-5514 / (38)9916-4901	
		Suplente	Assoc. Sumidouro	Soraia Moraes	soraiasantosmarais@hotmail.com	(38)9925-5980	
	4	Titular	CMDRS	Gaspar Santos		(38)9940-9686	
		Suplente	Conselho Comunitário Lagoa Grande	Claiton Pereira		(38)9984-2525	
USUÁRIOS	5	Titular	Vallourec	Josemir Luiz Dias	josemir.dias@vallourec.com	(38)9919-9949/3729-6016	
		Suplente	SAAE Lassance				
	6	Titular	Mantiqueira Agron.	Adaulto C. Muniz	adaultomuniz@granjamantiqueira.com.br	(38)3741-3508	
		Suplente	Colônia de Pescadores	Vilma Martins Veloso	vilmamartins08@gmail.com	(38)3731-5105/9997-4709	
	7	Titular	Produtor rural	Marcos Sebastião	marcoscirinodemoura@hotmail.com	(38)9968-1753	
		Suplente	Mantiqueira Agron.	Margaret Assis		(38)3741-3508	
	8	Titular	COPASA	Warley Romem	warley.rodrigues@copasa.com.br	(38)3731-3555/9987-0520	
		Suplente	COPASA	DÚLIO JOSE de ALMEIDA	dulio.almeida@copasa.com.br	(38)3741-4763/(38)3741-4763/(38)9807-1207	

PODER PÚBLICO	9	Titular	Pref. Várzea da Palma	JACQUESON AZEVEDO SOUZA	codemavzp@yahoo.com.br	(38)8428-2180	
		Suplente	Sec. de Cultura de Várzea da Palma	MOISES NETO	moisesvnburitisdasmulatas@hotmail.com	(38) 3731-1137/3542 - 9991-7945	
	10	Titular	EMATER	MARILSON DALLA BERNARDINA	varzea.palma@emater.mg.gov.br	(38)3731-1637/8803-6296	
		Suplente	EMATER	DANILO AZEVEDO AGUIAR	varzea.palma@emater.mg.gov.br	(38)3731-1637/(38)9955-6486	
	11	Titular	IEF/Montes Claros	WASHINGTON LEMOS RAMOS	washington.ramos@meioambiente.mg.gov.br	(38)3224-7550/9920-5236	
		Suplente	IEF	JOÃO GERALDO FERREIRA SANTOS	joao.santos@meioambiente.mg.gov.br		
	12	Titular	Pref. Pirapora	ANA LUCIA H. SILVEIRA	biomaconsultoria@yahoo.com.br	(38)9956-1425	
		Suplente	Pref. Pirapora	PATRICK VALIN	patrick@saaepirapora.com.br	(38)3741-1530/8817-2835	

SCBH GUAICUÍ

(VINCULADO AO CBH RIO DAS VELHAS)

REUNIÃO SCBH GUAICUÍ - 15 DE MAIO DE 2015. LOCAL: SECRETARIA DE EDUCAÇÃO DE VÁRZEA DA PALMA - VÁRZEA DA PALMA.

	NOME	ENTIDADE	TEL/FAX/CEL	E-MAIL (letra de forma)
1	Élio Domingues	Mobilização CBH Velhas	(31) 3222-8350	elio.domingues@cbhvelhas.org.br
2	Carolina de Castro	CBH	31 - 8709-8730	carolina.ecologa@gmail.com
3	Thiago Aguiar Salvador	Secretaria de Educação (VEP)	38 9932-1243	thiago.ambiental@outlook.com
4				
5				
6				
7				
8				
9				
10				
11				
12				
13				
14				
15				
16				

SUBCOMITÊ GUAICUÍ
(Vinculado ao CBH Rio das Velhas)

Ofício Nº 10/2015 Subcomitê Guaicuí

Várzea da Palma, 28 de maio de 2015.

Ref.: 7ª Reunião Ordinária do Subcomitê Guaicuí.

Prezado (a) Senhor (a),

Em continuidade às atividades desenvolvidas pelo Subcomitê Guaicuí, convidamos para Reunião Ordinária que será realizada no dia 09 de junho de 2015 (terça-feira), na UAITEC de Várzea da Palma, localizada à Av. Dr. Antônio Gomes Pinto Coelho, n°1414, centro, Várzea da Palma, **com início às 13h30**.

Pauta:

1- **13h30 às 13h50:** Recepção dos Conselheiros/Convidados;
2- **13h50 às 14h20:** Informes e aprovação da ata da última reunião (15/05/15);
3- **14h20 às 15h30** Estruturação de demanda do SCBH Guaicuí em atendimento ao edital de chamamento CBH Rio das Velhas - Jacqueson Azevedo, coordenador geral;
4- **15h30 às 15h40:** Encaminhamentos finais.

Quaisquer informações complementares e a confirmação de sua presença ou representante poderão ser realizadas através do telefone (31) 3222-8350 ou por meio dos endereços eletrônicos elio.domingos@cbhvelhas.org.br e carolina.castro@cbhvelhas.org.br.

Certo de contarmos com a sua inestimável participação, subscrevo-me.

Atenciosamente,

Jacqueson Azevedo Souza
Coordenador do Subcomitê Guaicuí

REGISTRO DE REUNIÃO

Objeto:	Reunião Ordinária do SCBH GUAICUÍ

Reunião n°	007/2015	Próxima reunião:	008/2015
Data:	09/06/2015	Data:	10/07/2015
Horário:	13h30	Horário	13h30
Local:	UAITEC	Local:	Galpão do Produtor Rural – Várzea da Palma

Entidades presentes:

Nomes:	Representação:	Entidade:
Moisés Neto	Suplente	Sec. Cultura
Zélia Aparecida de Assis	Titular	CONDEBAG
José Geraldo Ferreira	Suplente	IEF
Vilma Martins Veloso	Suplente	Colônia de Pescadores
Adaulto C. Muniz	Titular	Mantiqueira Agron
Josemir Luiz Dias	Titular	Vallourec
Gaspar Santos	Titular	CMDRS
Margareth Assis	Suplente	Mantiqueira Agron
Zita Rodrigues de Souza	Titular	Assoc. Comum. Porteiras
Marilson Dalla Bernardina	Titular	Emater
Jacqueson Azevedo Souza	Titular	Pref. Várzea da Palma
Warley Romem	Titular	Copasa
Élio Domingos Neto	Convidado	Mobilização CBH Rio das Velhas
Carolina de Castro Oliveira	Convidada	Mobilização CBH Rio das Velhas
Geraldo Borges	Convidado	Sindicato Produtor Rural
Francisco Gomes	Convidado	SAAE Lassance
Edlaine da Silva	Convidada	
Thiago Aguiar Salgado	Convidado	Prefeitura Varzea da Palma
José Luiz	Conviadado	Brasil Soluções
Eva Soares	Convidada	Casa de Cultura
Gesner Belisário	Convidado	Brasil Soluções

Entidades Ausentes

Nomes:		
Rui Resende Souza	Titular	Assoc. Comercial Várzea da Palma
Geraldo Ferreira	Suplente	Assoc. Comercial de Varzea da Palma
Soraia Moraes	Suplente	Assoc. Sumidouro
Marcos Sebastião	Titular	Produtor Rural
Valdete do Carmo	Suplente	Assoc. Ilha do Boi
Ana Lúcia H.Silveira	Titular	P.M Pirapora
Dúlio José de Almeida	Suplente	Copasa
Washington Lemos Ramos	Titular	IEF
Claiton Pereira	Suplente	Cons.Com. Lagoa Grande
Patrick Valin	Suplente	P.M Pirapora
Cristiano Reis Silva Costa	Suplente	SAAE/Lassance
Danilo Azevedo Aguiar	Suplente	Emater
Margaret Assis	Suplente	Mantiqueira Agron

Pauta:

1- 13h30 às 13h50: Recepção dos Conselheiros/Convidados;

2- 13h50 às 14h20: Informes e aprovação da ata da última reunião (15/05/15);

3- 14h20 às 15h30: Estruturação de demanda do SCBH Guaicuí em atendimento ao edital de chamamento CBH Rio das Velhas - Jacqueson Azevedo, coordenador geral;

4- 15h30 às 15h40: Encaminhamentos finais.

Gravação	Resumo dos assuntos tratados	Encaminhamentos/OBS	Responsável
1- Recepção dos Conselheiros e Convidados			
00:03:30 á 00:04:10	O coordenador geral Jacqueson Azevedo dá as boas vindas aos conselheiros e convidados.	**X**	**X**
2- Informes e aprovação da ata da última reunião (15/05/15);			
00:04:10 á 00:04:30	Jacqueson Azevedo - coordenador geral, repassa aos conselheiros ausentes na última reunião realizada dia 15/05/2015, os informes sobre o ofício 097/2015 que é referente ao **Chamamento Público Para Apresentação de Projetos de demanda espontânea.**	**X**	**X**
3- Estruturação de demanda do SCBH Guacuí em atendimento ao edital de chamamento CBH Rio das Velhas – Jacqueson Azevedo, coordenador geral;			
00:04:30 á 01:39:58	Jacqueson Azevedo fala das premissas a serem seguidas para o encaminhamento das demandas de acordo com o Oficio de chamamento, informa que o SCBH GUACUÍ conforme o plano diretor tem a agenda laranja como. Jacqueson propõe como demanda a ser encaminhada, transformar uma área na margem direita do rio das Velhas, dentro do município de Várzea da Palma com tamanho de 11.000ha, em uma UNIDADE DE CONSERVAÇÃO, fazendo corredores ecológicos no local. Jacqueson Azevedo apresenta um vídeo sobre lavoura/pecuária, transmitido no programa de televisão Globo Rural. O vídeo apresenta técnicas de consorcío entre o plantio de milho com braquiarias e rotação de cultura para alimentação do gado. O convidado Geraldo Borges expõe suas considerações sobre a proposta do vídeo, ele aponta que nos locais onde foi aplicado este tipo de rotação são locais onde há um índice pluviométrico superior a realidade local dos municípios da região. O conselheiro Adaulto C. Muniz se manifesta sobre a proposta e coloca em questão o valor considerado alto para a realidade do município. Jacqueson Azevedo mostra um mapa da região onde ele propõe a criação do corredor ecológico, uma área de 11.000ha no município de Várzea da Palma. A criação de uma Unidade de Conservação na região daria pontos ao município para o recebimento do ICMS ecológico. Jacqueson lembra que nessas áreas sugeridas para a implementação da criação de Unidade de Conservação já são reservas legais e estão improdutivas. Com o recebimento do ICMS o município pode ganhar um recurso que poderá ser destinado a outras finalidades de recuperação e manejo ambiental. Moisés Neto – Secretaria de Cultura de Várzeada Palma se retira da reunião e enfatiza a importância da criação da UC, ele aponta que nesse local tem mais de 40 sítios arqueológicos. Élio Domigos – Equipe de Mobilização, certifica com o Moisés a possibilidade do acesso aos registros da região para complementar na criação de um banco de dados para consulta, Moisés Neto se dispõe a passar o conteúdo. Élio Domingos, consulta o conselheiro presente José Geraldo – IEF, sobre qual UC seria interessante para o projeto. José Geraldo aponta pontos a ser analisados tais como fator de	Trazer na próxima reunião o levantamento de 10 nascentes Projeto Meta 2014 do IEF. Responsáveis: Lassance, (Geraldo Sampaio e Júlio Rabelo) de Várzea da Palma, (Jacqueson e Marilson) e da Barra do Guacuí (Zélia Assis).	

	qualidade. Élio Domingos – Equipe de Mobilização informa que no dia 2 de junho aconteceu uma reunião em Montes Claros, com a finalidade da criação de um documentário sobre a Serra do Cabral. Na reunião foi apontado a questão das categorias de UC, Élio Domingos volta a questionar qual tipo de reserva seria mais adequada para o proposto, José Geraldo sugere a criação de uma RPPN ou Reserva Legal. O conselheiro Gaspar Santos - CMDRS pede a palavra, relata que a região do Assentamento do Corrente está muita degradada com o pisoteamento de gado. Gaspar Santos lembra que é proibido a criação de gado no local. Jacqueson Azevedo convida o conselheiro Josemir Dias - Vallourec para apresentar sua demanda do oficio de chamamento. Josemir da início a sua apresentação, com proposta de cercar cinco nascentes da região da Serra do Cabral, dentro da fazenda da Vallourec. A empresa liberaria a área de APP e o Comitê cercaria as nascentes. A votação para a aprovação da demanda foi passada para a próxima reunião. Jacqueson Azevedo repassa o último informe, na reunião no município de Montes Claros, o representante do IEF deu a notícia que foi feito um projeto para beneficiar os municípios de Lassance, Várzea da Palma e Pirapora, foi liberado um recurso para subsidiar o cercamento de 10 nascentes em cada um dos municípios, com prioridade em propriedades de agricultores familiares. Ficou encaminhado que os conselheiros e convidados representantes de Lassance, (Geraldo Sampaio e Júlio Rabelo) de Várzea da Palma, (Jacqueson e Marilson) e da Barra do Guacuí (Zélia Assis), irão fazer levantamento das nascentes.		
4 – Encaminhamentos Finais			
	Trazer na próxima reunião o levantamento de 10 nascentes - Projeto Meta IEF. Responsáveis: Lassance, (Geraldo Sampaio e Julio Rabelo) de Várzea da Palma, (Jacqueson e Marilson) e da Barra do Guacuí (Zélia Assis). Apresentação das demandas dos projetos Hidroambientais.		.
Responsável pelo registro:	Carolina de Castro Oliveira - Equipe de Mobilização do CBH Rio das Velhas		

SCBH Guaicuí

(Vinculado ao CBH Rio das Velhas)

eunião SCBH GUAICUÍ - 10 JUNHO de 2015. Local: UAITEC de Várzea da Palma, localizada à Av. Dr. Antônio Gomes Pinto Coelho, n°1414, centro, Várzea da Palma .

ENTIDADE	nº	T/S	INSTITUIÇÃO	REPRESENTANTE	E-MAIL	TELEFONE	ASSINATURA
SOCIEDADE CIVIL	1	Titular	Assoc. Comercial de Várzea da Palma	Rui Rezende Souza	ruirezende2009@hotmail.com	(38)9976-1122	
		Suplente	Assoc. Comercial de Várzea da Palma	Geraldo Ferreira	xaravzp@hotmail.com		
	2	Titular	CONDEBAG	Zelia Aparecida de Assis	zeliassisviana@yahoo.com.br	(38)9978-4583	
		Suplente	Assoc. Ilha do Boi	Valdete do Carmo	valcarmo_detc2013@yahoo.com.br	(38)9836-2509	
	3	Titular	Assoc. Comunitária Porteiras	Zita Rodrigues de Souza		(38)3731-5514 / (38)9916-4901	
		Suplente	Assoc. Sumidouro	Soraia Moraes	soraiasantosmarais@hotmail.com	(38)9925-5980	
	4	Titular	CMDRS	Gaspar Santos		(38)9940-9686	
		Suplente	Conselho Comunitário Lagoa Grande	Claiton Pereira		(38)9984-2525	
USUÁRIOS	5	Titular	Vallourec	Josemir Luiz Dias	josemir.dias@vallourec.com	(38)9919-9949/3729-6016	
		Suplente	SAAE Lassance				
	6	Titular	Mantiqueira Agron.	Adaulto C. Muniz	adaultomuniz@granjamantiqueira.com.br	(38)3741-3508	
		Suplente	Colônia de Pescadores	Vilma Martins Veloso	vilmamartins08@gmail.com	(38)3731-5105/9997-4709	
	7	Titular	Produtor rural	Marcos Sebastião	marcoscirinodemoura@hotmail.com	(38)9968-1753	
		Suplente	Mantiqueira Agron.	Margaret Assis		(38)3741-3508	
	8	Titular	COPASA	Warley Romem	warley.rodrigues@copasa.com.br	(38)3731-3555/9987-0520	
		Suplente	COPASA	DÚLIO JOSE de ALMEIDA	dulio.almeida@copasa.com.br	(38)3741-4763/(38)3741-4763/(38)9807-1207	

SCBH GUAICUÍ

(VINCULADO AO CBH RIO DAS VELHAS)

REUNIÃO SCBH GUAICUÍ 10 JUNHO DE 2015. LOCAL: UAITEC DE VÁRZEA DA PALMA, LOCALIZADA À AV. DR. ANTÔNIO GOMES PINTO COELHO, N°1414, CENTRO, VÁRZEA DA PALMA.

	NOME	ENTIDADE	TEL/FAX/CEL	E-MAIL (letra de forma)
1	Carolina de Castro	CBH velhas	31 · 8709-8730	Carolina.castro@cbhvelhas.org.br
2	Elio Domingos Neto	Mobilização CBH Velhas	31 3222-8350	elio.domingos@cbhvelhas.org.br
3	Geraldo Borges Sampaio	Sind. Prod. Rural V2 Palma	38 99660656	gbsampaio@hotmail.com.
4	Francisco Gomes	SAAE. LASSANCE	38.98266430	
5	Gladson Soares	Meio Ambiente Lassance	38-99268118	GSanzaRios@Yahoo.com
6	Edlare Adalina da Silva			edlaresilva484@gmail.com
7	Thiago Aguiar Salvado	Prefeitura V2 Palma	38 9932-1243	thiago.ambiental@outlook.com
8	GESNER BELISARIO	BRASIL SOLUÇÕES	31 8407-4073	GESNERBELISARIO@hotm.com
9	José Luiz Campello	BRASIL SOLUÇÕES	31 84170049	SERCIPO@UAI.COM.br
10	Eva Soares de Oliveira	Casa da Cultura	38 99498623	Soares.evabyle@Hotmail.com
11				
12				
13				
14				
15				
16				

SCBH PODEROSO – VERMELHO

SUBCOMITÊ DE BACIA HIDROGRÁFICA
PODEROSO VERMELHO
(Vinculado ao CBH-Velhas)

Ofício n. 01/2015 - SCBH – Poderoso Vermelho

Santa Luzia, 21 de maio de 2015.

Ref.: 1ª Reunião Ordinária do Subcomitê Poderoso Vermelho

Prezado (a) Senhor (a),

Em início às atividades desenvolvidas pelo Subcomitê de Bacia Hidrográfica Poderoso Vermelho (SCBH Poderoso Vermelho), convidamos para Reunião Ordinária que será realizada no dia 26 de maio de 2015 (terça-feira), no Salão Paroquial da Igreja de Nossa Senhora da Assunção, localizada à Praça Nossa Senhora da Assunção, n°05 - Ravena, Sabará – MG, **com início às 14h00**.

Pauta:

1. **14h00 - 14h10:** Recepção de Conselheiros e Convidados;
2. **14h10 - 15h10:** Projetos Hidroambientais na bacia do rio das Velhas – Élio Domingos, Equipe de Mobilização CBH Rio das Velhas;
3. **15h10 - 15h40:** Uso racional da água PSLU – Carolina Sicari - ThyssenKrupp;
4. **15h40 - 16h20:** Assuntos novos – Conselheiros do SCBH Poderoso Vermelho;
5. **16h20 - 16h30:** Discussões, encaminhamentos e proposições finais.

Quaisquer informações complementares e a confirmação de sua presença ou representante poderão ser realizadas através do telefone (31) 3222-8350 ou por meio dos endereços eletrônicos elio.domingos@cbhvelhas.org.br e carolina.castro@cbhvelhas.org.br.

Certo de contarmos com a sua inestimável participação, subscrevo-me.

Atenciosamente,

Deusdedite Aguiar
Coordenador Geral do SCBH Poderoso Vermelho

REGISTRO DE REUNIÃO

Objeto:	Reunião Ordinária do SCBH RIBEIRÃO DA MATA

Reunião n°	002/2015	Próxima reunião:	003/2015
Data:	26/05/2015	Data:	28/07/2015
Horário:	14H00	Horário	14H00
Local:	Salão Paroquial da Igreja de Nossa Senhora da Assunção – Ravena/ Sabará	Local:	Associação Empresarial de Santa Luzia – rua pres. Washington Luís, 349. Bairro Boa Esperança – Sta Luzia.

Entidades presentes:		
Nomes:	Representação:	Entidade:
José Nildo Oliveira	Titular	Proj. Movimento de Apoio à Vida
Russlan Abadjieff	Suplente	Associação Empresarial de Santa Luzia
Maíra de Souza Heneine	Titular	Czar Serviços Ambientais
Fernando Duarte Vilaça	Titular	IEF - Instituto Estadual de florestas
Miguel das Dores Pinto	Suplente	Ass. Prod. Familiar de Ravena
Daniela Amorim	Titular	BRF S.A
Carolina Sicari	Titular	Thyssenkrupp
Júlio Bernardes	Titular	Pref. Municipal de Sabará
Deusdedite Aguiar	Titular	Pref. Municipal de Santa Luzia
Carolina de Castro	Convidado	Mobilização CBH Rio das Velhas
Élio Domingos Neto	Convidado	Mobilização CBH Rio das Velhas
Rodrigo Marins de Souza	Convidado	Thyssenkrupp
Keylla Cristina	Convidado	Produtor Rural Bacia Rib. Vermelho (córrego Siqueiras)
Entidades ausentes:		
Márcia Cristina Ferreira	Suplente	ASCOPA
Thiago Horta	Titular	CEFLUMAC
Márcia Romero	Suplente	ASCOSUL
Ana Paula Xavier	Titular	CSA/ Nossa Cidade
Raimunda Oliveira	Titular	AMBV - Associação de Moradores do Bairro Belo Vale (Sta. Luzia)
André Ramos	Suplente	BRF S.A
Rodrigo Camargo	Titular	Trilhas da Serra
Ítalo Tadeu Coutinho	Suplente	Trilhas da Serra
Ocimar Silva	Suplente	Pref. Municipal de SantaLuzia
César Augusto Ferreira	Suplente	Czar Serviços Ambientais
José Luiz	Suplente	Emater - Taquaraçú de Minas
Moacir Barbosa	Suplente	Pref. Municipal de Sabará
Ildeu Eduardo Moreira	Titular	Pref. Municipal de Taquaraçú

Pauta:	1. Recepção de Conselheiros e Convidados; 2. Leitura e aprovação da ata (26/05/15); 3. Informes e encaminhamentos da última reunião; 4. Assuntos novos; 5. Encaminhamentos e proposições finais.

Gravação	Discussão	Encaminhamento e Responsável
1. Recepção de Conselheiros e Convidados;		
X	Os conselheiros são recepcionados ainda na parte exterior do Salão Paroquial.	X
2. Leitura e aprovação da ata (26/05/15);		
X	A aprovação da ata é postergada para 3ª reunião ordinária do subcomitê.	X
3. Informes e encaminhamentos da última reunião;		
X	Élio Domingos – Equipe de Mobilização informa sobre encontro de subcomitês e sobre momento de fala destinado à coordenadores de subcomitês no evento. O coordenador geral Deusdedite Aguiar – Prefeitura de Santa Luzia, informa sobre encaminhamento da última reunião ordinária, a saber, exposição técnica sobre projeto realizado pela EMATER/Sabará para construção de fossas. O conselheiro Miguel das Dores - Ass. Prod. Familiar de Ravena informa que o responsável técnico da EMATER de Sabará, Sr. Dênis, está de férias. Élio Domingos – Equipe de Mobilização, sugere próxima reunião 28 de julho à tarde, em Santa Luzia.	Agendar reunião ordinária SCBH Poderoso Vermelho em 28 de julho na Associação Empresarial de Santa Luzia / Élio Domingos – Equipe de Mobilização.
4. Assuntos novos;		
00:00:00 – 01:41:28	A convidada Keylla Cristina informa ser proprietária rural na sub bacia do Córrego Siqueiras, afluente da bacia do ribeirão Vermelho. Afirma não contribuir com esgotos no curso d'água, mas já recebe água comprometida na propriedade. Discute-se sobre uso e aplicabilidade de construção de fossas sépticas na bacia. Élio Domingos - Equipe de Mobilização sugere contato com a empresa Anglogold para apresentação na próxima reunião, a fim de apresentarem edital da empresa para aplicação de recursos financeiros. O coordenador geral Deusdedite Aguiar – Prefeitura de Santa Luzia sugere questionar se a Anglogold pode replicar o trabalho feito já feito na UTE Poderoso Vermelho. Élio Domingos – Equipe de Mobilização pergunta ao conselheiro Russlan Abadjieff sobre modo de identificar parceiros da iniciativa privada para demandas do subcomitê. Russlan Abadjieff – Associação Empresarial de Santa Luzia afirma sobre necessidade de averiguar essa informação e sugere consultar o Sr. Adriano da FIEMG sobre o tema. Élio Domingos pergunta a Russlan Abadjieff se há possibilidade de conseguir contato com	Contato com a empresa Anglo-gold para apre-sentação na pró-xima reunião ordi-nária / Equipe de Mobilização. Contato com Adriano – FIEMG /Conselheiro Russlan Abadjieff.

	o representante da FIEMG. O conselheiro Russlan Abadjieff fica incumbido de fazer o contato e convidar Adriano – FIEMG para participar da próxima reunião ordinária do SCBH Poderoso Vermelho. O coordenador geral Deusdedite Aguiar – Prefeitura de Santa Luzia, informa sobre condicionante da empresa Orthocrin, localizada em Santa Luzia. Trata-se de produção de mudas de espécies nativas. O coordenador sugere que, em caso de necessidade de produtores localizados na bacia pode-se fazer contato com o empreendimento citado a fim de que forneça as mudas. Fernando Vilaça – IEF, informa que o IEF tem expertise em ações similares. Deusdedite Aguiar – Prefeitura de Santa Luzia sugere que Fernando Vilaça identifique parceiros, ou seja, proprietários rurais dispostos a plantar mudas e, ainda, dispostos a receber o subcomitê ou a sociedade para publicizar a ação. Élio Domingos pergunta a Deusdedite se a prefeitura de Santa Luzia conhece as áreas degradadas no município. Deusdedite Aguiar informa sobre área de atuação do IEF, região da APA de Andrequicé, onde fora criada Unidade de Conservação de refúgio de vida silvestre, com média de 80% de área no território no município de Santa Luzia. Afirma ser necessário que se faça visitas aos proprietários nas adjacências para recomposição de áreas degradadas. Deusdedite informa sobre necessidade de contemplar a calha do ribeirão Vermelho. Élio Domingos pergunta se há algum levantamento de fossas na bacia. O conselheiro Fernando Vilaça - IEF, informa que foram feitos levantamentos pela EMATER na região de Santa Luzia no passado. Entretanto, a EMATER foi dissolvida no município. O coordenador geral Deusdedite sugere que em caso de existência de relato pretérito há possibilidade de se conseguir os relatórios. Fernando Vilaça – IEF, informa que o levantamento foi feito na bacia do ribeirão da Mata, logo, sendo referente à outro subcomitê. Contudo, houve levantamentos na região de Várzeas, na sub-bacia do ribeirão Vermelho. Deusdedite sugere pesquisar com EMATER se há alguma informação no território de Santa Luzia, sugere que Fernando Vilaça – IEF verifique a situação (existência de fossas) junto aos proprietários rurais em sua área de atuação, na Unidade de Conservação. A questão das fossas será esgotada na próxima reunião, coma presença da EMATER de Sabará. A questão do envolvimento de empresas privadas no subcomitê será falada com o Sr. Adriano - Fiemg. Élio Domingos – Mobilização CBH Velhas pergunta sobre a Orthocrin, sua participação e possibilidade derequere apresentação do empreendimento sobre suas condicionantes. O coordenador Deusdedite Aguiar sugere que se faça contato com a Orthocrin em momento posterior à apresentação da FIEMG. O conselheiro Fernando Vilaça – IEF sugere que se traga á público o assunto da intenção de perenização da foz do ribeirão Vermelho, por parte do empreendimento Trilhas da Serra, sugere que seria interessante a discussão deste projeto, ou proposta. Informa que a Unidade de Conservação terá um	Identificação de proprietários rurais dispostos a plantar mudas e receber o sub comitê / Conselheiro Fernando Vilaça-IEF. Verificar com EMATER se há alguma informação sobre fossas séticas no território de Santa Luzia / Equipe de Mobilização. Informar/apresen-tar intenção de perenização da foz do ribeirão Vermelho, por parte do empre-endimento Trilhas da Serra/ Conselheiro Ítalo Tadeu- Trilhas da Serra.

	conselho consultivo, reuniões demobilização começam em agosto. Élio Domingos – Equipe de Mobilização informa que o empreendimento representado pela conselheira Maíra – Czar Ambiental já passou por processo de outorga, explica o trâmide e sugere que apresentação dos empreendedores no subcomitê pode ser útil à fprmação dos conselheiros. Explica que o subcomitê tem peso nos momentos em que o CBH Rio das Velhas participa do processo de outorga. O coordenador geral Deusdedite explica que a sociedade, quando consultada, não tem entendimento sobre os processos de outorga. Sugere que a conselheira Maíra Heneine em sua apresentação explique mais sobre o trâmite e etapas da outorga do que o funcionamento do empreendimento. Élio Domingos – Mobilização CBH Rio das Velhas afirma sobre existência de muitas outorgas e se oferece para apresentar mapa de outorgas. Afirma que podem chegar outorgas para apreciação do subcomitê. O coordenador geral Deusdedite afirma que a apresentação da conselheira Maíra Heneine – Czar Ambiental dará aos conselheiros condições de entender o processo de outorga/licenciamento, afirma ser uma ação pedagógica. Maíra Heneine – Czar Ambiental, concorda com a proposição e se compromete a apresentar na próxima reunião ordinária do SCBH Poderoso Vermelho. O coordenador Deusdedite sugere à conselheira Maíra Heneine informar principais gargalos no processo de outorga durante apreciação do CBH. A conselheira Daniela Amorim - coordenadora do segmento de usuários de água informa que continua na coordenação do SCBH Poderoso Vermelho, entretanto, a empresa BRF vendeu toda linha de lácteos para empresa europeia Lactalis e, agora existe com o nome Elebat. O conselheiro Júlio Bernardes – Prefeitura de Sabará inicia discussão sobre o edital de chamamento de projetos de demanda espontânea do CBH Rio das Velhas. Élio Domingos – Equipe de Mobilização faz explanação sobre o edital (ofício CBH Velhas 097/2015). Informa da necessidade de apresentação de demanda em reunião ordinária do subcomitê, pois há necessidade de que o mesmo dê anuência para aprovação de demandas. Júlio Bernardes – Prefeitura de Sabará, informa que a principal demanda do subcomitê Poderoso Vermelho seria o monitoramento de águas. O coordenador geral Deusdedite pergunta se este monitoramento deveria ser feito na bacia do Córrego Siqueiras. O conselheiro Júlio Bernardes apresenta demanda com proposta para toda a UTE. Propõe diagnóstico de agricultura familiar, pois, já são conhecidos seis agricultores familiares, que tem apoio da prefeitura de Sabará. Este apoio deve ser considerado como fator de relevância. O conselheiro Júlio Bernardes explica que a demanda se trata de um diagnóstico de agricultura familiar e monitoramento da qualidade de água na UTE Poderoso Vermelho. Questiona sobre projeto hidroambiental já desenvolvido no SCBH Caeté Sabará. Élio Domingos – Equipe de Mobilização explica que o projeto	Apresentação sobre processo de outorga.Conselheira Maíra Heneine – Czar Ambiental. Estruturação (escrita) da demanda de projeto hidroambiental já aprovado pelo SCBH Poderoso Vermelho./ Conselheiros Júlio Bernardes-Prefeitura de Sabará e Maíra Heneine – Czar Serviços Ambientais.

	hidroambiental do SCBH Caeté-Sabará foi fruto de uma demanda de monitoramento de qualidade de águas em nascentes da UTE Caeté-Sabará. Para tal, foi licitada a empresa Lume. Foi feito um trabalho de boa qualidade, em dois períodos do ano (seco e úmido). Considera que o subcomitê Caeté Sabará não se apropriou do trabalho, pois caberia ao subcomitê pedir contininuidade das ações. O conselheiro Júlio Bernardes afirma que o monitoramento deve ser feito com encaminhamentos, após identificação de problemas na bacia deveria-se buscar mitigação dos mesmos. Sobre o ofício CBH Velhas 097/2015, Élio Domingos – Equipe de Mobilização, explica que o edital pede um conteúdo mínimo e explica que a Câmara Técnica de Planejamento, Projetos e Controle - CTPC vai considerar se há aprovação do subcomitê por meio de ata assinada. O coordenador geral Deudedite Aguiar alerta para a necessidade de haver uma demanda bem estruturada. Questiona se o SCBH Poderoso Vermelho deve aproveitar o momento do atual edital ou estruturar melhor proposta para novas aberturas de chamamentos a partir de 2016, uma vez que não . O conselheiro Russlan Abadiejj - Associação Empresarial de Santa Luzia faz leitura de ofício de chamamento n° 97/2015. Élio Domingos – Equipe de Mobilização informa sobre necessidade de se elencar prioridades de demandas caso surja mais de uma demanda no subcomitê. O coordenador geral Deusdedite Aguiar sugere que o SCBH Poderoso Vermelho aprove a demanda de monitormaneto de cursos d'água e cadastro de agricultores familiares, sugere que os coordenadores assinem e pergunta se o conselheiro Júlio Bernardes pode estruturar a demanda por escrito conforme as premissas do ofício 97/2015 do CBH Rio das Velhas. Os conselheiros Júlio Bernardes – Prefeitura de Sabará e Maíra Heneine - Czar Serviços Ambientais, incumbem-se de estruturar a demandado projeto hidroambiental por escrito. É agendado encontro na sede do CBH Rio das Velhas entre os conselheiros Júlio Bernardes, Maíra Heneine e Equipe de Mobilização, a fim de que a proposta seja estrututrada de acordo com o ofício. A demanda referente à contratação de diagnóstico de agricultores familiares e monitoramento de cursos d'água na UTE Poderoso Vermelho é aprovada pelos conselheiros que a elencam como demanda de projeto hidroambiental do SCBH Poderoso Vermelho. Os conselheiros promovem análise conjunta do mapa/*banner* da UTE Poderoso Vermelho e a reunião é finalizada. O conselheiro Russlan Abadjieff – Associação Empresarial de Santa Luzia sugere que as reuniões sejam realizadas em período matutino. Define-se por fazer a próxima reunião às 14h00 do dia 28 de julho, na sede da Associação Empresarial de Santa Luzia sendo feitas no período da manhã as reuniões subsequentes.	

5. Encaminhamentos e proposições finais.		
X	• Agendar reunião ordinária SCBH Poderoso Vermelho em 28/07/15 na Associação Empresarial de Santa Luzia / Élio Domingos Equipe de Mobilização. • Contato com a empresa Anglogold para apresentação na próxima reunião ordinária / Equipe de Mobilização. • Contato/convite para Adriano – FIEMG /Conselheiro Russlan Abadjieff – Associação Empresarial de Santa Luzia. • Identificação de proprietários rurais dispostos a plantar mudas e receber o subcomitê / Conselheiro Fernando Vilaça-IEF. • Verificar com EMATER se há alguma informação sobre fossas séticas no território de Santa Luzia / Equipe de Mobilização. • Informar/apresentar intenção de perenização da foz do ribeirão Vermelho, por parte do empreendimento Trilhas da Serra/ Conselheiro Ítalo Tadeu - Trilhas da Serra. • Apresentação sobre processo de outorga. Conselheira Maíra Heneine – Czar Ambiental. • Estruturação (escrita) da demanda de projeto hidroambiental já aprovado pelo SCBH Poderoso Vermelho/ Conselheiros Júlio Bernardes- Prefeitura de Sabará e Maíra Heneine – Czar Serviços Ambientais	
Responsável pelo registro:	**Élio Domingos Neto - Equipe de Mobilização do CBH Rio das Velhas**	

SUBCOMITÊ DE BACIA HIDROGRÁFICA
PODEROSO VERMELHO
(Vinculado ao CBH-Velhas)

Ofício n. 02/2015 - SCBH – Poderoso Vermelho

Santa Luzia, 26 de junho de 2015.

Ref.: 2ª Reunião Ordinária do Subcomitê Poderoso Vermelho

Prezado (a) Senhor (a),

Em continuidade às atividades desenvolvidas pelo Subcomitê de Bacia Hidrográfica Poderoso Vermelho (SCBH Poderoso Vermelho), convidamos para Reunião Ordinária que será realizada no dia 30 de junho de 2015 (terça-feira), no Salão Paroquial da Igreja de Nossa Senhora da Assunção, localizada à Praça Nossa Senhora da Assunção, n°05 - Ravena, Sabará – MG, **com início às 14h00**.

Pauta:

1. **14h00 - 14h15:** Recepção de Conselheiros e Convidados;
2. **14h15 - 14h25:** Leitura e aprovação da ata (26/05/15);
3. **14h25 - 14h45:** Informes e encaminhamentos da última reunião;
4. **14h45 - 15h50:** Assuntos novos;
5. **15h50 - 16h00:** Encaminhamentos e proposições finais.

Quaisquer informações complementares e a confirmação de sua presença ou representante poderão ser realizadas através do telefone (31) 3222-8350 ou por meio dos endereços eletrônicos elio.domingos@cbhvelhas.org.br e carolina.castro@cbhvelhas.org.br.

Certo de contarmos com a sua inestimável participação, subscrevo-me.

Atenciosamente,

Deusdedite Aguiar
Coordenador Geral do SCBH Poderoso Vermelho

REGISTRO DE REUNIÃO

Objeto:	Reunião Ordinária do SCBH PODEROSO - VERMELHO

Reunião n°	002/2015	Próxima reunião:	003/2015
Data:	30/06/2015	Data:	28/07/2015
Horário:	14H00	Horário	14H00
Local:	Salão Paroquial da Igreja de Nossa Senhora da Assunção – Ravena/ Sabará	Local:	Associação Empresarial de Santa Luzia – rua pres. Washington Luís, 349. Bairro Boa Esperança – Sta Luzia.

Entidades presentes:		
Nomes:	Representação:	Entidade:
José Nildo Oliveira	Titular	Proj. Movimento de Apoio à Vida
Russlan Abadjieff	Suplente	Associação Empresarial de Santa Luzia
Maíra de Souza Heneine	Titular	Czar Serviços Ambientais
Fernando Duarte Vilaça	Titular	IEF - Instituto Estadual de florestas
Miguel das Dores Pinto	Suplente	Ass. Prod. Familiar de Ravena
Daniela Amorim	Titular	BRF S.A
Carolina Sicari	Titular	Thyssenkrupp
Júlio Bernardes	Titular	Pref. Municipal de Sabará
Deusdedite Aguiar	Titular	Pref. Municipal de Santa Luzia
Carolina de Castro	Convidado	Mobilização CBH Rio das Velhas
Élio Domingos Neto	Convidado	Mobilização CBH Rio das Velhas
Rodrigo Marins de Souza	Convidado	Thyssenkrupp
Keylla Cristina	Convidado	Produtor Rural Bacia Rib. Vermelho (córrego Siqueiras)
Entidades ausentes:		
Márcia Cristina Ferreira	Suplente	ASCOPA
Thiago Horta	Titular	CEFLUMAC
Márcia Romero	Suplente	ASCOSUL
Ana Paula Xavier	Titular	CSA/ Nossa Cidade
Raimunda Oliveira	Titular	AMBV - Associação de Moradores do Bairro Belo Vale (Sta. Luzia)
André Ramos	Suplente	BRF S.A
Rodrigo Camargo	Titular	Trilhas da Serra
Ítalo Tadeu Coutinho	Suplente	Trilhas da Serra
Ocimar Silva	Suplente	Pref. Municipal de SantaLuzia
César Augusto Ferreira	Suplente	Czar Serviços Ambientais
José Luiz	Suplente	Emater - Taquaraçú de Minas
Moacir Barbosa	Suplente	Pref. Municipal de Sabará
Ildeu Eduardo Moreira	Titular	Pref. Municipal de Taquaraçú

Pauta:	1. Recepção de Conselheiros e Convidados; 2. Leitura e aprovação da ata (26/05/15); 3. Informes e encaminhamentos da última reunião; 4. Assuntos novos; 5. Encaminhamentos e proposições finais.

Gravação	Discussão	Encaminhamento e Responsável
1. Recepção de Conselheiros e Convidados;		
X	Os conselheiros são recepcionados ainda na parte exterior do Salão Paroquial.	X
2. Leitura e aprovação da ata (26/05/15);		
X	A aprovação da ata é postergada para 3ª reunião ordinária do subcomitê.	X
3. Informes e encaminhamentos da última reunião;		
X	Élio Domingos – Equipe de Mobilização informa sobre encontro de subcomitês e sobre momento de fala destinado à coordenadores de subcomitês no evento. O coordenador geral Deusdedite Aguiar – Prefeitura de Santa Luzia, informa sobre encaminhamento da última reunião ordinária, a saber, exposição técnica sobre projeto realizado pela EMATER/Sabará para construção de fossas. O conselheiro Miguel das Dores - Ass. Prod. Familiar de Ravena informa que o responsável técnico da EMATER de Sabará, Sr. Dênis, está de férias. Élio Domingos – Equipe de Mobilização, sugere próxima reunião 28 de julho à tarde, em Santa Luzia.	Agendar reunião ordinária SCBH Poderoso Vermelho em 28 de julho na Associação Empresarial de Santa Luzia / Élio Domingos – Equipe de Mobilização.
4. Assuntos novos;		
00:00:00 – 01:41:28	A convidada Keylla Cristina informa ser proprietária rural na sub bacia do Córrego Siqueiras, afluente da bacia do ribeirão Vermelho. Afirma não contribuir com esgotos no curso d'água, mas já recebe água comprometida na propriedade. Discute-se sobre uso e aplicabilidade de construção de fossas sépticas na bacia. Élio Domingos - Equipe de Mobilização sugere contato com a empresa Anglogold para apresentação na próxima reunião, a fim de apresentarem edital da empresa para aplicação de recursos financeiros. O coordenador geral Deusdedite Aguiar – Prefeitura de Santa Luzia sugere questionar se a Anglogold pode replicar o trabalho feito já feito na UTE Poderoso Vermelho. Élio Domingos – Equipe de Mobilização pergunta ao conselheiro Russlan Abadjieff sobre modo de identificar parceiros da iniciativa privada para demandas do subcomitê. Russlan Abadjieff – Associação Empresarial de Santa Luzia afirma sobre necessidade de averiguar essa informação e sugere consultar o Sr. Adriano da FIEMG sobre o tema. Élio Domingos pergunta a Russlan Abadjieff se há possibilidade de conseguir contato com	Contato com a empresa Anglo-gold para apre-sentação na pró-xima reunião ordi-nária / Equipe de Mobilização. Contato com Adriano – FIEMG /Conselheiro Russlan Abadjieff.

	o representante da FIEMG. O conselheiro Russlan Abadjieff fica incumbido de fazer o contato e convidar Adriano – FIEMG para participar da próxima reunião ordinária do SCBH Poderoso Vermelho. O coordenador geral Deusdedite Aguiar – Prefeitura de Santa Luzia, informa sobre condicionante da empresa Orthocrin, localizada em Santa Luzia. Trata-se de produção de mudas de espécies nativas. O coordenador sugere que, em caso de necessidade de produtores localizados na bacia pode-se fazer contato com o empreendimento citado a fim de que forneça as mudas. Fernando Vilaça – IEF, informa que o IEF tem expertise em ações similares. Deusdedite Aguiar – Prefeitura de Santa Luzia sugere que Fernando Vilaça identifique parceiros, ou seja, proprietários rurais dispostos a plantar mudas e, ainda, dispostos a receber o subcomitê ou a sociedade para publicizar a ação. Élio Domingos pergunta a Deusdedite se a prefeitura de Santa Luzia conhece as áreas degradadas no município. Deusdedite Aguiar informa sobre área de atuação do IEF, região da APA de Andrequicé, onde fora criada Unidade de Conservação de refúgio de vida silvestre, com média de 80% de área no território no município de Santa Luzia. Afirma ser necessário que se faça visitas aos proprietários nas adjacências para recomposição de áreas degradadas. Deusdedite informa sobre necessidade de contemplar a calha do ribeirão Vermelho. Élio Domingos pergunta se há algum levantamento de fossas na bacia. O conselheiro Fernando Vilaça - IEF, informa que foram feitos levantamentos pela EMATER na região de Santa Luzia no passado. Entretanto, a EMATER foi dissolvida no município. O coordenador geral Deusdedite sugere que em caso de existência de relato pretérito há possibilidade de se conseguir os relatórios. Fernando Vilaça – IEF, informa que o levantamento foi feito na bacia do ribeirão da Mata, logo, sendo referente à outro subcomitê. Contudo, houve levantamentos na região de Várzeas, na sub-bacia do ribeirão Vermelho. Deusdedite sugere pesquisar com EMATER se há alguma informação no território de Santa Luzia, sugere que Fernando Vilaça – IEF verifique a situação (existência de fossas) junto aos proprietários rurais em sua área de atuação, na Unidade de Conservação. A questão das fossas será esgotada na próxima reunião, coma presença da EMATER de Sabará. A questão do envolvimento de empresas privadas no subcomitê será falada com o Sr. Adriano - Fiemg. Élio Domingos – Mobilização CBH Velhas pergunta sobre a Orthocrin, sua participação e possibilidade derequere apresentação do empreendimento sobre suas condicionantes. O coordenador Deusdedite Aguiar sugere que se faça contato com a Orthocrin em momento posterior à apresentação da FIEMG. O conselheiro Fernando Vilaça – IEF sugere que se traga á público o assunto da intenção de perenização da foz do ribeirão Vermelho, por parte do empreendimento Trilhas da Serra, sugere que seria interessante a discussão deste projeto, ou proposta. Informa que a Unidade de Conservação terá um	Identificação de proprietários rurais dispostos a plantar mudas e receber o sub comitê / Conselheiro Fernando Vilaça-IEF. Verificar com EMATER se há alguma informação sobre fossas séticas no território de Santa Luzia / Equipe de Mobilização. Informar/apresen-tar intenção de perenização da foz do ribeirão Vermelho, por parte do empre-endimento Trilhas da Serra/ Conselheiro Ítalo Tadeu- Trilhas da Serra.

	conselho consultivo, reuniões demobilização começam em agosto. Élio Domingos – Equipe de Mobilização informa que o empreendimento representado pela conselheira Maíra – Czar Ambiental já passou por processo de outorga, explica o trâmide e sugere que apresentação dos empreendedores no subcomitê pode ser útil à fprmação dos conselheiros. Explica que o subcomitê tem peso nos momentos em que o CBH Rio das Velhas participa do processo de outorga. O coordenador geral Deusdedite explica que a sociedade, quando consultada, não tem entendimento sobre os processos de outorga. Sugere que a conselheira Maíra Heneine em sua apresentação explique mais sobre o trâmite e etapas da outorga do que o funcionamento do empreendimento. Élio Domingos – Mobilização CBH Rio das Velhas afirma sobre existência de muitas outorgas e se oferece para apresentar mapa de outorgas. Afirma que podem chegar outorgas para apreciação do subcomitê. O coordenador geral Deusdedite afirma que a apresentação da conselheira Maíra Heneine – Czar Ambiental dará aos conselheiros condições de entender o processo de outorga/licenciamento, afirma ser uma ação pedagógica. Maíra Heneine – Czar Ambiental, concorda com a proposição e se compromete a apresentar na próxima reunião ordinária do SCBH Poderoso Vermelho. O coordenador Deusdedite sugere à conselheira Maíra Heneine informar principais gargalos no processo de outorga durante apreciação do CBH. A conselheira Daniela Amorim - coordenadora do segmento de usuários de água informa que continua na coordenação do SCBH Poderoso Vermelho, entretanto, a empresa BRF vendeu toda linha de lácteos para empresa europeia Lactalis e, agora existe com o nome Elebat. O conselheiro Júlio Bernardes – Prefeitura de Sabará inicia discussão sobre o edital de chamamento de projetos de demanda espontânea do CBH Rio das Velhas. Élio Domingos – Equipe de Mobilização faz explanação sobre o edital (ofício CBH Velhas 097/2015). Informa da necessidade de apresentação de demanda em reunião ordinária do subcomitê, pois há necessidade de que o mesmo dê anuência para aprovação de demandas. Júlio Bernardes – Prefeitura de Sabará, informa que a principal demanda do subcomitê Poderoso Vermelho seria o monitoramento de águas. O coordenador geral Deusdedite pergunta se este monitoramento deveria ser feito na bacia do Córrego Siqueiras. O conselheiro Júlio Bernardes apresenta demanda com proposta para toda a UTE. Propõe diagnóstico de agricultura familiar, pois, já são conhecidos seis agricultores familiares, que tem apoio da prefeitura de Sabará. Este apoio deve ser considerado como fator de relevância. O conselheiro Júlio Bernardes explica que a demanda se trata de um diagnóstico de agricultura familiar e monitoramento da qualidade de água na UTE Poderoso Vermelho. Questiona sobre projeto hidroambiental já desenvolvido no SCBH Caeté Sabará. Élio Domingos – Equipe de Mobilização explica que o projeto	Apresentação sobre processo de outorga.Conselheira Maíra Heneine – Czar Ambiental. Estruturação (escrita) da demanda de projeto hidroambiental já aprovado pelo SCBH Poderoso Vermelho./ Conselheiros Júlio Bernardes-Prefeitura de Sabará e Maíra Heneine – Czar Serviços Ambientais.

	hidroambiental do SCBH Caeté-Sabará foi fruto de uma demanda de monitoramento de qualidade de águas em nascentes da UTE Caeté-Sabará. Para tal, foi licitada a empresa Lume. Foi feito um trabalho de boa qualidade, em dois períodos do ano (seco e úmido). Considera que o subcomitê Caeté Sabará não se apropriou do trabalho, pois caberia ao subcomitê pedir contininuidade das ações. O conselheiro Júlio Bernardes afirma que o monitoramento deve ser feito com encaminhamentos, após identificação de problemas na bacia deveria-se buscar mitigação dos mesmos. Sobre o ofício CBH Velhas 097/2015, Élio Domingos – Equipe de Mobilização, explica que o edital pede um conteúdo mínimo e explica que a Câmara Técnica de Planejamento, Projetos e Controle - CTPC vai considerar se há aprovação do subcomitê por meio de ata assinada. O coordenador geral Deudedite Aguiar alerta para a necessidade de haver uma demanda bem estruturada. Questiona se o SCBH Poderoso Vermelho deve aproveitar o momento do atual edital ou estruturar melhor proposta para novas aberturas de chamamentos a partir de 2016, uma vez que não . O conselheiro Russlan Abadiejj - Associação Empresarial de Santa Luzia faz leitura de ofício de chamamento n° 97/2015. Élio Domingos – Equipe de Mobilização informa sobre necessidade de se elencar prioridades de demandas caso surja mais de uma demanda no subcomitê. O coordenador geral Deusdedite Aguiar sugere que o SCBH Poderoso Vermelho aprove a demanda de monitormaneto de cursos d'água e cadastro de agricultores familiares, sugere que os coordenadores assinem e pergunta se o conselheiro Júlio Bernardes pode estruturar a demanda por escrito conforme as premissas do ofício 97/2015 do CBH Rio das Velhas. Os conselheiros Júlio Bernardes – Prefeitura de Sabará e Maíra Heneine - Czar Serviços Ambientais, incumbem-se de estruturar a demandado projeto hidroambiental por escrito. É agendado encontro na sede do CBH Rio das Velhas entre os conselheiros Júlio Bernardes, Maíra Heneine e Equipe de Mobilização, a fim de que a proposta seja estrututrada de acordo com o ofício. A demanda referente à contratação de diagnóstico de agricultores familiares e monitoramento de cursos d'água na UTE Poderoso Vermelho é aprovada pelos conselheiros que a elencam como demanda de projeto hidroambiental do SCBH Poderoso Vermelho. Os conselheiros promovem análise conjunta do mapa/*banner* da UTE Poderoso Vermelho e a reunião é finalizada. O conselheiro Russlan Abadjieff – Associação Empresarial de Santa Luzia sugere que as reuniões sejam realizadas em período matutino. Define-se por fazer a próxima reunião às 14h00 do dia 28 de julho, na sede da Associação Empresarial de Santa Luzia sendo feitas no período da manhã as reuniões subsequentes.	

5. Encaminhamentos e proposições finais.		
X	• Agendar reunião ordinária SCBH Poderoso Vermelho em 28/07/15 na Associação Empresarial de Santa Luzia / Élio Domingos Equipe de Mobilização. • Contato com a empresa Anglogold para apresentação na próxima reunião ordinária / Equipe de Mobilização. • Contato/convite para Adriano – FIEMG /Conselheiro Russlan Abadjieff – Associação Empresarial de Santa Luzia. • Identificação de proprietários rurais dispostos a plantar mudas e receber o subcomitê / Conselheiro Fernando Vilaça-IEF. • Verificar com EMATER se há alguma informação sobre fossas séticas no território de Santa Luzia / Equipe de Mobilização. • Informar/apresentar intenção de perenização da foz do ribeirão Vermelho, por parte do empreendimento Trilhas da Serra/ Conselheiro Ítalo Tadeu - Trilhas da Serra. • Apresentação sobre processo de outorga. Conselheira Maíra Heneine – Czar Ambiental. • Estruturação (escrita) da demanda de projeto hidroambiental já aprovado pelo SCBH Poderoso Vermelho/ Conselheiros Júlio Bernardes- Prefeitura de Sabará e Maíra Heneine – Czar Serviços Ambientais	
Responsável pelo registro:	**Élio Domingos Neto - Equipe de Mobilização do CBH Rio das Velhas**	

SCBH Poderoso Vermelho

(Vinculado ao CBH Rio das Velhas)

Lista de presença, 26 de maio de 2015, 14h00 Local: Salão Paroquial Ig. NS Assunção - Ravena, Sabará.

ENTIDADE	nº	T/S	REPRESENTANTE	INSTITUIÇÃO	E-MAIL	TELEFONE	ASSINATURA
SOCIEDADE CIVIL	1	Titular	José Nildo Oliveira	Proj. Movimento de Apoio à Vida	jnoltda@gmail.com	9671-7096	
		Suplente	Russlan Abadjieff	Associação Empresarial de Santa Luzia	executivo@aesl.com.br	3641-1246	
	2	Titular	Thiago Horta	CEFLUMAC	hortaecologia@gmail.com	9232-5174	
		Suplente	Márcia Cristina Ferreira	ASCOPA	anaci34@hotmail.com	8548-9399	
	3	Titular	Raimunda Oliveira	AMBV - Associação de Moradores do Bairro Belo		8651-7037	
		Suplente	Márcia Romero	ASCOSUL	marciaromero07@yahoo.com.br	8886-2701	
	4	Titular	Ana Paula Xavier	CSA/ Nossa Cidade	anapxavier@gmail.com	9604-8397/9250-6820	
		Suplente	Miguel das Dores Pinto	Ass. Prod. Familiar de Ravena		9148-6960	
USUÁRIOS	5	Titular	Daniela Amorim	BRF S.A	daniela.viana@brf-br.com	9702-7959	
		Suplente	André Ramos	BRF S.A	andre.ramos@brf-br.com	3079-3556	
	6	Titular	Carolina Sicari	Thyssenkrupp	carolina.batista@thyssenkrupp.com / csicariguirelle@yahoo.com	3649-5139	
		Suplente	Em aberto	Em aberto	Em aberto	Em aberto	
	7	Titular	Rodrigo Camargo	Trilhas da Serra	contato@trilhasdaserra.com	3641-5358	
		Suplente	Ítalo Tadeu Coutinho	Trilhas da Serra	i.tadeucoutinho@gmail.com	9576-1727	
	8	Titular	Maíra de Souza Heneine	Czar Serviços Ambientais	maira.heneine@czarambiental.com.br	3568-2000	
		Suplente	César Augusto Ferreira	Czar Serviços Ambientais	cesar.augusto@czarambiental.com.br	3568-2000	

PODER PÚBLICO	9	Titular	Fernando Duarte	IEF - Instituto Estadual de florestas	fernando.vilaca@meioambiente.mg.gov.br /	9930-5587	
		Suplente	José Luiz	Emater - Taquaraçú de Minas			
	10	Titular	Júlio Bernardes	Pref. Municipal de Sabará	~~juliobernardes@gmail.com /~~ juliodashortas@gmail.com	8606-0639	
		Suplente	Moacir Barbosa	Pref. Municipal de Sabará	moacir.bfigueiredo@gmail.com	3674-2909	
	11	Titular	Deusdedite Aguiar	Pref. Municipal de Santa Luzia	deusdedite@santaluzia.mg.gov.br	8684-6601	
		Suplente	Ocimar Silva	Pref. Municipal de SantaLuzia	ocimarcarmo@santaluzia.mg.gov.br	8605.8791	
	12	Titular	Ildeu Eduardo Moreira	Pref. Municipal de Taquaraçú	agromeioambiente@gmail:com	9687-1495	
		Suplente	Bruna Raquel C. Pinto	Pref. Municipal de Taquaraçú	brunarcp@yahoo.com.br	3684-1230/9969-2512	

CBH Rio das Velhas

1ª REUNIÃO ORDINÁRIA SUBCOMITÊ PODEROSO-VERMELHO

26 DE MAIO DE 2015 - SALÃO PAROQUIAL IG. NS ASSUNÇÃO - RAVENA, SABARÁ.

(CONSELHEIROS DEVEM ASSINAR A OUTRA LISTA)

	NOME	ENTIDADE	TEL/FAX/CEL	E-MAIL (letra de forma)
1	JULIO CESAR BERNARDES	Prefeitura Sabará	31-86060639	juliodashortas@gmail.com
2	Daniela Amorim	BRF	31-3079-3500	daniela.Viana@BRF-BR.com
3	Carolina de Castro	CBH - velhas	31-8709-8730	carolina.castro@cbhvelhas.org.br
4	Elio Domingos Neto	Mobilização CBH Velhas	31 3222-8550	elio.domingos@cbhvelhas.org.br
5	RODRIGO MARTINS DE SOUZA	THYSSENKRUPP STLUZIA	31-88912347	rodrigo.m.souza@thyssenkrupp.com
6	Deimar Carmo da Silva	Pref. Sta Luzia	31-8605-8791	
7	SERGIO RICARDO FERNANDES	PMSL	31.3641.5262	sergiofernandes@santaluzia.mg.gov.br
8	ALEXANDRE GOMES MORAIS	THYSSENKRUPP Sta LUZIA	31.3649-5139	alexandre.morais@thyssenkrupp.com
9	Miguel das Dores Pinto	ASSOC. PROD. FAM. RAVENA	31-91486966	Miguel das Dores Pinto
10	RENATO PEIXE	SEC. MEIO AMBIENTE SABARÁ	31 86477632	RENATOPEIXE2011@HOTMAIL.COM
11	Keylla Cristina Siqueira		31 94022507	keyllacsiqueira@hotmail.com
12	Deusdedite Ferreira de Aguiar	PMSLuzia	31 8684.6601	deusdedite@santaluzia.mg.gov.br
13	Rômulo S.R. Arreguy	Convidado	31 99022174	profarreguy@gmail.com
14	Maria do Carmo Ferreira	Ascosul/Amigas	31 99175048	Maria do Carmo Ferreira
15	Glnessi Ferreira Anjos Rocha	Ascosul/Amigas	98291336	Glnessi Ferreira dos Anjos Rocha
16				

SCBH SANTO ANTÔNIO-MAQUINÉ

GESTÃO DESCENTRALIZADA E PARTICIPATIVA DAS ÁGUAS:
OS SUBCOMITÊS DE BACIA HIDROGRÁFICA DO RIO DAS VELHAS

CBH Rio das Velhas
Comitê da Bacia Hidrográfica do Rio das Velhas

Reunião para formação do Subcomitê Santo Antônio/Maquiné

Data: 21 de maio de 2014
Horário: 10h00
Local: ARPA- Associação Regional de Proteção Ambiental da Comarca de Curvelo
Rua Dona Guiomar Silva Diniz, 200 - Centro - Curvelo-MG - Telefone: (38) 3722.6995

Pauta:

- **Subcomitês: Oque são e o que fazem?**
- **Plano Diretor da Bacia do Rio das Velhas – resultados regionais**
- **Chamamento público – Edital para recebimento de demandas de Projetos**

Os Subcomitês de Bacia Hidrográfica (SCBH) foram instituídos pelo Comitê do Rio das Velhas para fortalecer sua atuação local. Cada Subcomitê é composto da mesma forma que o CBH Rio das Velhas, mas por entidades e representações da sub-bacia em questão. Os SCBH são instâncias de planejamento que discutem **os rumos e prioridades para os usos da água de uma bacia hidrográfica** é composto por vários segmentos da sociedade: Poder Público (Municipal e Estadual), Usuários de água (empresas/entidades/produtores que fazem uso da água através de captação superficial e subterrânea) e Sociedade Civil Organizada (Associações de Bairro, Entidades de Pesquisa, e Organizações Não Governamentais diversas).

Fazem parte do território desse Subcomitê os municípios: **Curvelo e Inimutaba**

Quaisquer informações complementares e a confirmação de sua presença ou representante poderão ser feitas através do telefone (31) 3222.8350, ou por meio do endereço eletrônico **clarissa.dantas@cbhvelhas.org.br**

REGISTRO DE REUNIÃO

Objeto:	Reunião para formação do Subcomitê Santo Antônio/Maquiné

Reunião n°	001/2015	Próxima reunião:	001/2015
Data:	21/05/2015	Data:	16/06/2015
Horário:	10h00	Horário	09h00
Local:	Arpa Curvelo	Local:	

Entidades presentes:

Nomes:	Representação:	Entidade:
Carlos José Brandão	Convidado	IEF
Sandra Maria	Convidada	ARPA Cuo
Nayane Miranda Silva	Convidada	Prefeitura de Curvelo
Paulo Eduardo T. S. Lima	Convidado	Copasa
Solange S. M. Ferreira	Convidada	Copasa
Everton da Silva	Convidado	Copasa
Wederson B. Miranda	Convidado	PMMG – Polícia Ambiental
Gabriel Geraldo de Oliveira	Convidado	Sindicato dos Produtores Rurais
Júlio Cesar da S. Terra	Convidado	ARPA Cuo
Wilson A. de Souza	Convidado	ARPA Cuo
Arnaldo Carvalho	Convidado	ARPA Cuo
Jairo Cesar Lopes de Souza	Convidado	Emater-MG
Izais F. Santos	Convidado	Plantar
Luciana Figueredo	Convidado	Plantar
Ricardo Santana	Convidado	ARPA Cuo
Eduardo Luiz Rijoho	Convidado	Copasa
Vicente do Carmo Silva	Convidado	Lions Clube
Geraldo Lucio da Silva	Convidado	Copasa
Geraldo Edosn Gonçalves	Convidado	Copasa
Leandro Vaz Pereira	Convidado	SCBH Bicudo
Liliane	Convidada	IEF
Politácito Santos	Participante	Equipe de Mobilização CBH Rio das Velhas

Clarissa B. Dantas	Convidada	Equipe de Mobilização CBH Rio das Velhas

Pauta:	1. Abertura da reunião; 2. Subcomitês: O que são e o que fazem?; 3. PDRH da Bacia do Rio das Velhas – resultados regionais; 4. Chamamento público – Edital para recebimento de demandas de projetos.

Gravação	Resumo dos assuntos tratados	Encaminhamentos/OBS	Responsável
1. Abertura da reunião;			
00:00:00 - 00:04:30	Clarissa dá boas vindas aos presentes e solicita que todos se apresentem. Arnaldo agradece a participação de todos e relata a importância de construirmos uma parceria consolidada entre a ARPA de Curvelo e as demais entidades.	X	X
2. Subcomitês: O que são e o que fazem?			
	Clarissa Dantas expõe as características fundamentais no que diz respeito ao funcionamento do Subcomitê: ”a gestão dos recursos hídricos deve ser descentralizada e contar com a participação do Poder Público, dos usuários e das comunidades”. Além disso, o subcomitê possui a competência de “promover o debate das questões relacionadas com os recursos hídricos e articular a atuação de órgãos e entidades intervenientes”. Apresenta as principais características da bacia do Rio das Velhas, a qual possui 51 municipios, cada municipio apresentando suas particularidades. Neste contexto, Clarissa descreve os diferentes usos do solo na bacia, exemplificando as peculiaridades do alto, médio e baixo curso, além de relatar os principais impactos decorrente do uso do solo. Clarissa cita a DN 02/2004 que estabelece diretrizes para a criação e o funcionamento dos subcomitês, vinculados ao CBH Rio das Velhas. Assim, os subcomitês são grupos consultivos e propositivos com atuação nas UTEs e não possuem personalidade jurídica. De forma paritária, os subcomitês contêm representantes do Poder Público, Sociedade Civil Organizada e Usuários de Água; sendo necessário possuir três (3) representantes de cada segmento. Além disso, as reuniões ordinárias ocorrerão no mínimo a cada dois meses. As extraordinárias a qualquer momento pode ser organizada pelo coordenador ou	X	X

	maioria dos membros; as convocações serão efetuadas por e-mail com antecedência de no mínimo sete dias, salvo em razão de extrema urgência. Compete ao Coordenador Geral: I – convocar e presidir as reuniões; II – preparar a pauta das reuniões; III - Propor a organização de Grupos de Trabalho conforme os objetivos do Subcomitê; IV – representar o Subcomitê perante o CBH-Velhas; V – empenhar-se para que o Subcomitê desempenhe adequadamente suas funções; VI – acompanhar o cumprimento de prazos e a execução de tarefas; VII – assinar ofícios e relatórios do Subcomitê. Sobre quórum, Clarissa relata que as reuniões do Subcomitê serão iniciadas mediante a presença da maioria absoluta (50% +1) de seus membros. Havendo quórum para o início da reunião, as deliberações do Subcomitê serão aprovadas pela maioria absoluta (50% + 1) dos membros presentes à reunião. Os membros do Subcomitê deliberarão sobre modificações na composição do grupo. Perderá a condição de membro do Subcomitê aquele que faltar a 3 (três) reuniões consecutivas no período de um ano sem justificativa aceita pela maioria dos membros presentes à reunião.		
3.PDRH da Bacia do Rio das Velhas – resultados regionais;			
	Clarissa apresenta o processo de construção dos estudos para atualização do PDRH. Comenta brevemente sobre os relatórios produtos e a abordagem de cada um. Esclarece que para esse processo de atualização foram utilizados três marcos metodológicos, sendo: 1º) Geração de informações e resultados, desde a etapa de Diagnóstico e até o Programa de Ações, por UTE (SCBH); 2º)Análise Integrada, considerando Agendas	X	X

	Temáticas; 3º) Programa de Ações voltado para a Gestão de Recursos Hídricos (Orçamento Executivo), considerando o desenvolvimento do PDRH Rio das Velhas como um Plano de 2ª geração; bem como detalha a abordagem de cada um desses. Comenta que esse trabalho possibilitou a elaboração de um plano de ações hierarquizado orientando assim o planejamento. Mostra como ocorreu o processo de participação social e apresenta uma síntese do diagnóstico prognóstico geral da bacia do Rio das Velhas e finaliza comentando que integração dos dados possibilitou a construção de um plano de ações adequado a realidade considerando temas relevantes e as prioridades, com possibilidade real de financiamento para tal.		
4.Chamamento público – Edital para recebimento de demandas de projetos.			
	Objetivo da seleção de demandas espontâneas de estudos, projetos e obras é promover a racionalização do uso e a melhoria dos recursos hídricos, quanto aos aspectos qualitativos e quantitativos, coerentes com o Plano Diretor de Recursos Hídricos, aprovado em 25 de março de 2015. Serão licitados e contratados com os recursos da Cobrança pelo uso da água na bacia do Rio das Velhas, no âmbito do CBH Rio das Velhas, de acordo com o detalhamento previsto no Plano Plurianual de Aplicação - PPA, para execução em 2015 a 2017. O valor máximo estimado para atendimento às demandas e ações deverá ser de no máximo R$500.000,00 por UTE. O número de demandas a serem atendidas está condicionado ao limite dos recursos disponíveis neste chamamento e previsto no Plano de Aplicação Plurianual (PPA) 2015-2017. LINHAS DE ATUAÇÃO e PROPONENTES ELEGÍVEIS: a) Projetos Hidroambientais e de Produção de Água; (sociedade civil, poder público e usuários); b) Projetos básicos executivos de sistemas de saneamento básico (municípios ou autarquias municipais de saneamento); c) Implantação de sistemas isolados e/ou		X X .

	alternativos de água e esgotamento sanitário; (municípios ou autarquias municipais de saneamento); d) Estudos e Projetos de Revitalização de Bacia em Área Urbana (Fundo de Vale) (municípios ou autarquias municipais de saneamento). As demandas serão apresentadas via subcomitês em meio impresso e arquivo digital; possuindo conteúdo mínimo: a) Área de abrangência; b)Objetivos; c) Justificativa; d) Metas; e)Resultados esperados e a relevância ambiental para a UTE; f) Cópia de ata, assinada pelos coordenadores do Subcomitê, da reunião na qual foi aprovada a demanda. É necessário informar em qual ou quais rubricas do PPA a demanda ou projeto se enquadra. Da ata deverá constar a prioridade do objeto dentro da sub-bacia, sendo a mesma classificada em alta, média, baixa ou não prioritária. Clarissa esclarece que a AGB Peixe Vivo apresentará o parecer técnico, já a CTPC irá elaborar o parecer final. Avaliação da priorização terá como base os seguintes critérios, conforme a DN 01/2015: I. relação com o PDRH; II. Em conformidade com o Plano de Metas e Investimentos para a Bacia; III. complementação a outros projetos existentes e em implantação na bacia; IV. efeito multiplicador e sua aplicabilidade em outras áreas da bacia hidrográfica; V. alcance da população beneficiada; VI. capacidade de gerar mobilização e articulação intersetorial na sub-bacia; VII. existência de contrapartidas e parcerias; VIII. sustentabilidade temporal, por meio da aceitação das comunidades beneficiadas; IX. indicadores para o acompanhamento do desempenho dos projetos e ações. Por fim, os projetos considerados conformes pela AGB, terão 10 minutos para apresentar suas propostas em reunião da CTPC. Todos os proponentes apresentarão os seus projetos e defesas no mesmo dia.		
Responsável pelo registro:	Politácito Santos – Equipe de Mobilização CBH Rio das Velhas		

CBH Rio das Velhas

Reunião de Formação do Subcomitê Santo Antônio e Maquiné
Data: 21 de maio de 2015, hora: 10h00
Local: ARPA- Associação Regional de Proteção Ambiental da Comarca de Curvelo
Rua Dona Guiomar Silva Diniz, 200 - Centro - Curvelo-MG

	NOME	ENTIDADE	TEL/FAX/CEL	E-MAIL (letra de forma)
1	Lucian Diamantino Boavenlac	IEF	38-99506142	Nra.curvelo@meioambiente.mg.gov.br
2	CARLOS JOSÉ BRANDAO	IEF	38-8804-9064	CARLOS.BRANDÃO@MEIOAMBIENTE.MG.GOV.BR
3	Sandra Maria Xavier	ARPA	31-85914990	xaviergalvao@ig.com.br
4	Nayane Miranda Silva	Prefeitura	38-99625454	nayane.meioambiente@gmail.com
5	Paulo Eduardo T. S. Lima	COPASA	(38)9927-5197	pauloeduardo.lima17@hotmail.com
6	Sofange S. M. Ferreira	COPASA	(38) 37294004	sofange.machado@copasa.com.br
7	Evertan Benício da Silva	Copasa	(38) 9967-3477	evertan.benicio@hotmail.com
8	Wenderson B. Miranda	PMMG. P. Ambiental	(38) 8828-6750	14ciaindmat-mambcurvelo@pmmg.mg.gov.br
9	GABRIEL GERALDO DE OLIVEIRA	Sind. dos Produtores Rurais	(38) 98645565	agrogeoambiental@bol.com.br
10	Julio César da Silveira Terra	ARPA. CVO.	38-99613579	ERVAS MEDICINAIS JULIO TERRA@HOTMAIL.COM
11	Wilson A. de Souza	ARPA - CVO	38-9192-5593	w.a.s.0809@gmail.com.
12	ARNALDO CARVALHO	ARPA-CVO	038 89845259	arnaldodeRodeador@hotmail.com
13	JAIRO CESAR LOPES DE SOUZA	EMATER-MG	(38) 3721-7523 (38) 9955-3020	JAIRO.LOPES@EMATER.MG.GOV.BR
14	Izaias F. Santos	Plantor	(38) 3729-1013	izaias.santos@amoru.com.br
15	Luciana Aqueiredo	Plantor	(38) 3729-1044	luciana.Aqueiredo@amoru.com.br
16	Ricardo Santana	Arpa	(38) 9962-3706	souzasantana@hotmail.com

CBH Rio das Velhas

Reunião de Formação do Subcomitê Santo Antônio e Maquiné
Data: 21 de maio de 2015, hora: 10h00
Local: ARPA- Associação Regional de Proteção Ambiental da Comarca de Curvelo
Rua Dona Guiomar Silva Diniz, 200 - Centro - Curvelo-MG

	NOME	ENTIDADE	TEL/FAX/CEL	E-MAIL (letra de forma)
17	Eduardo Luiz Rigotto	COPASA	38 99870271	eduardo.rigotto@copasa.com.br
18	Vicente do Carmo Silva	Lions Clube	38998716/6	VCARMO2010@HOTMAIL.COM
19	GERSON EDSON GONÇALVES	COPASA	38 99820085	GERSON.GONCALVES1@COPASA.COM.BR
20	GERALDO LUCIO DA SILVA	COPASA	38 8812 2320	GERALDO.SILVA@COPASA.COM.BR
21	Leandro Vaz Ferreira	subcomitê Bicudo	38-9997-0145	lesieg@yahoo.com.br
22				
23				
24				
25				
26				
27				
28				
29				
30				
31				
32				

CBH Rio das Velhas
Comitê da Bacia Hidrográfica do Rio das Velhas

Participe e ajude a divulgar!

ELEIÇÃO

do Subcomitê Ribeirões
Santo Antônio/Maquiné – 2015 - 2017

16 de junho de 2015
Terça-feira 09h30 às 12h30
CDL, segundo andar, sala 3

Criado em 1998, o Comitê da Bacia Hidrográfica do Rio das Velhas - CBH Rio das Velhas é um órgão de Estado, colegiado, que discute e define a política, propostas e projetos para melhoria da quantidade e qualidade das águas da Bacia Hidrográfica do Rio das Velhas. O Comitê do Rio das Velhas é eleito e composto por 56 representantes de ONGs, associações, usuários de água e representantes de órgãos de governo.

Ao longo dos anos vem buscando ampliar cada vez mais a sua atuação junto com as Comunidades, aprovou em 2004 a efetivação dos Subcomitês, possibilitando a participação de um número maior de pessoas nas decisões sobre as águas e o meio ambiente em todos os cantos da bacia. Agora propõe-se a criação do **Subcomitê da Bacia Hidrográfica dos Ribeirões Santo Antônio e Maquiné – SCBH Santo Antônio/Maquiné, que abrange os municípios de Curvelo e Inimutaba.** O Subcomitê pronuncia e propõe sobre questões hídricas na sua área de atuação, acompanha a elaboração e implementação do Plano de Recursos Hídricos da bacia hidrográfica do Rio das Velhas na sua sub-bacia, articulação e mediação de conflitos nas microbacias, desenvolve ações de educação ambiental, articula a viabilização de projetos relacionado das águas como de saneamento e de recuperação e proteção ambiental.

Subcomitê é composto pelos seguintes segmentos: **Sociedade civil organizada:** organizações não governamentais, associações, entidades de pesquisa, entidades culturais, grupos religiosos, entre outros. **Usuários de água:** empresas, concessionárias municipais de saneamento básico, produtores rurais que fazem uso da água por meio da captação superficial e subterrânea. **Poder público:** órgãos públicos do poder municipal, estadual e federal.

A eleição é uma oportunidade para as instituições se tornarem parte da composição do Subcomitê, participar das decisões, planejar e aprimorar a gestão das águas. As entidades interessadas em participar da nova composição deverão estar presentes na reunião dia 16/07.

Quaisquer informações complementares e a confirmação de presença, estamos disponíveis pelo telefone **(31) 3222-8350** ou por meio do endereço **clarissa.dantas@cbhvelhas.org.br**

REGISTRO DE REUNIÃO

Objeto:	Eleição e criação do SCBH dos Ribeirões Santo Antônio/ Maquiné Gestão 2015-2017

Reunião n°	Eleição dos Membros	Próxima reunião:	Reunião Ordinária
Data:	16/06/2015	Data:	29/06/2015
Horário:	09h30	Horário	09h30
Local:	CDL -Avenida Integração, 198 - Centro, Curvelo - MG	Local:	IEF - Curvelo

Entidades presentes:

Nomes:	Entidade:
Vicente do Carmo Silva	Lion Clube
Sônia A. Almeida Fernandes	EMATER/ Curvelo
Márcio H. M. Santos	Prefeitura Inimutaba
Wilson A. de Souza	ARPA
Júlio César da Silveira Terra	ARPA/ HERBARIUM
Reuber Miranda Guimarães	IMA/ CODEC
Antônio Martins Ferreira	Prefeitura Inimutaba
Marcos Dayrell Lopes	Prefeitura/ CODEC
Alisson da Silva Crispim	
Paulo Eduardo T. S. Lima	COPASA
Geraldo Lúcio da Silva	COPASA
Everton Benício da Silva	COPASA
João Otávio M. Barbosa	ARPA
Geraldo Edson Gonçalves	COPASA
Solange S. M. Ferreira	COPASA
Frederico Ozanam M.	COPASA
Arnaldo de Carvalho	ARPA
Nayane Miranda Silva	Prefeitura Curvelo
Sérgio Campos Freitas	CEFET
José Eduardo	Prefeitura
Liliane D. Boaventura	IEF
Warley Silveira	Votorantim
Fernando A. Vierira Rodrigues	CEFET - MG
Diogo Durães Dornas	Prefeitura – curvelo
Jairo César Lopes Souza	EMATER
Eduardo Luiz Rigotto	COPASA
Élio Domingos	Mobilização CBH Velhas
Túlio Mol R. de Carvalho	Mobilização CBH Velhas

Pauta:	Eleição e criação do SCBH dos Ribeirões Santo Antônio/ Maquiné Gestão 2015/2017

Gravação	Assunto	X	X

1.0 - Eleição e criação do SCBH dos Ribeirões Santo Antônio e Maquiné Gestão 2015/2017

00:00:00 á 00:21:42	No dia 16 de junho de 2015 foi realizada a eleição dos membros para composição e criação do SCBH dos Ribeirões Santo Antônio e Maquiné, na CDL, situada na Avenida Integração, 198 - Centro, Curvelo ás 9:30h. Iniciada a reunião, Élio Domingos, analista ambiental da Equipe de Mobilização CBH-Velhas fala sobre as vagas do comitê e subcomitê, enfatizando os termos corretos às referências de não serem pessoas a se elegerem e sim entidades. De acordo com a quantidade de pessoas presentes, representantes por cada segmento, houve um desequilíbrio, totalizando 7 entidades da Sociedade Civil, 11 do Poder Público e 8 Usuários de água. Com isso Élio sugere que o justo seria a composição de 4 vagas(sendo 4 instiuições titulares e 4 suplentes) totalizando 8 instituições por segmento, sobrando 3 instiuições no poder público e que irão faltar outros. Sugere também para a primeira demanda, trabalho da mobilização para atingir mais pessoas ocorrendo a equivalência para que haja composição tripartite de membros. Um representante do CEFET , representando o Poder Público é deslocado para o segmento da Sociedade Civil. Dando sequência à reunião, propõe-se a definição dos coordenadores, 3 de cada segmento e depois um coordenador geral. Função do coordenador geral: propor a pauta 15 dias antes da reunião, elencando os problemas e propostas a serem discutidos. Informa-se que o Comitê é deliberativo e normativo, enquanto o Subcomitê é propositivo e consultivo. Nayane Miranda – Prefeitura Municipal de Curvelo é eleita coordenadora do Poder Público e se pronuncia, abdicando da coordenação geral. Em seguida Frederico Ozanam – COPASA é eleito coordenador dos Usuários de água. Fala sobre a importância do meio ambiente e seu trabalho na COPASA e abdica da coordenação geral. Vicente do Carmo Silva – ARPA, é eleito coordenador da Sociedade Civil. Discursa sobre sua experiência pessoal no município de Curvelo e sobre meio ambiente. **Membros Titulares, eleitos do Poder Público são:** Nayane Miranda Silva – Prefeitura de Curvelo Liliane Diamantino Boaventura - IEF Antônio Martins Ferreira – Prefeitura de Inimutaba Jairo César Lopes de Souza - EMATER	X	X

	Membros Suplentes, eleitos do Poder Público são: Diogo Durães Dornas – Prefeitura de Curvelo Sônia Aparecida de Almeida F. – EMATER Fernando Antônio Vieira R. – CEFET Reuber Miranda Guimarães – IMA **Membros Titulares, eleitos dos Usuários são:** Frederico Ozanam Mourthé – COPASA Warley R. Silveira – Votorantim **Membros Suplentes, eleitos dos Usuários são:** Eduardo Luiz Rigotto – COPASA Rodrigo Simeão Amorim - Votorantim **Membros Titulares, eleitos da Sociedade Civil são:** Vicente do Carmo Silva – ARPA Alisson da Silva Crispim – Associação Bairro São Geraldo Wilson Avelino de Souza – ARPA Sérgio Campos de Freitas - CEFET **Membros Suplentes, eleitos da Sociedade Civil são:** Sandra Maria Xavier – ARPA Márcio Henrique M. dos Santos – Associação Bairro São Geraldo Arnaldo de Carvalho – ARPA Júlio César da Silveira Terra - ARPA **Coordenador Geral**: Vicente do Carmo Silva – ARPA (Associação Regional de Proteção Ambiental)		
Responsável pelo registro:	Túlio Mol Rabello de Carvalho - Equipe de Mobilização do CBH Rio das Velhas.		

CBH Rio das Velhas

Reunião de Formação do Subcomitê das bacias hidrográficas dos Ribeirões Santo Antônio e Maquiné
Data: 16 de junho de 2015, hora: 09h30
Local: CDL de Curvelo, segundo andar, sala 3

	NOME	INSTITUIÇÃO / ENTIDADE	TELEFONE	E-MAIL
1.	Vicente do Carmo Silva	Lions Clube	038-99871616 37211077	vcarmocvo@hotmail.com
2.	Sônia A. Almeida Fernandes	EMATER/CURVELO	3721-7523	sonia.fernandes@emater.mg.gov.br
3.	Marcio H. M. Santos		038-99401801	mexabrova@hotmail.com
4.	Wilson A. de Souza	ARPA / SECHOBARES	38-3721-5392	w.a.s.0809@gmail.com
5.	Júlio César da Silveira Terra	ARPA / HERBARIUM	38.3722.1003	ERVASMEDICINAISJULIOTERRA@HOTMAIL.COM
6.	Reuber Miranda Guimarães	IMA / CODEC	389961-5410	reuber.mg@hotmail.com
7.	Antonio Martins Ferreira	Prefeitura Inimutaba	(38)99846136	a.martinsferreira@yahoo.com
8.	Marcos Dayrell Lopes	PREFEITURA / CODEC	(38)98737206	marcosdayrellloper@yahoo.com.br
9.	Alisson da Silva Crispim		(38)9942-9059	Alisson13crispim@outlook.com
10.	Paulo Eduardo T. S. Lima	COPASA	(38)9927-5197	PauloEduardo.lima17@hotmail.com
11.	GERALDO LUCIO DA SILVA	COPASA	38-8812-2320	GERALDO.SILVA6@COPASA.COM.BR
12.	Everton Benício da Silva	COPASA	38-9967-3477	everton.benicio@Hotmail.com
13.	João Otávio M. Barbosa	ARPA	38-9810-1030	joaootaviomb@gmail.com
14.	GERALDO EDSON GONÇALVES	COPASA	38-9982-0085	GERALDO.GONCALVES.1@COPASA.COM.BR

Reunião de Formação do Subcomitê das bacias hidrográficas dos Ribeirões Santo Antônio e Maquiné
Data: 16 de junho de 2015, hora: 09h30
Local: CDL de Curvelo, segundo andar, sala 3

	NOME	INSTITUIÇÃO / ENTIDADE	TELEFONE	E-MAIL
15.	Solange S. M. Ferreira	Copasa	3729 4000	solange.machado@copasa.com.br
16.	FREDERICO O. MOURTHÉ	COPASA	(33)9949184 8	FREDERICO.OZANAM@COPASA.COM.BR
17.	Arnaldo V. de Carvalho	ARPA	(038) 9984 5259	arnaldoderodeador@hotmail.com ARNALDODERODEADOR@
18.	Nayane Miranda Silva	Prefeitura Curvelo	(38) 9962 5454	nayane.meioambiente@gmail.com
19.	Sergio Campos Freitas	CEFET	(31) 8840 5114	puroma@terra.com.br
20.	JOSÉ EDUARDO PROVA	PREFEITURA	99528045	
21.	Miriam D. Boaventura	IEF	(38)99506142	lilicadb@hotmail.com
22.	Warley Silveira	VOTORANTIM	(38)9978 5308	WARLEY.SILVEIRA@VSDEENERGIA.COM.BR
23.	FERNANDO A. VIEIRA RODRIGUES	CEFET-MG	31-9231-7875	FVRGAUCHO@HOTMAIL.COM
24.	DIOGO DUARTES DORNAS	PREFEITURA - CURVELO	(38) 9834-9898	diogoduraes.ef@hotmail.com
25.	SAIRO CESAR LOPES SOUZA	EMATER	(38) 3721-7523 (38) 9955-3020	SAIRO.LOPES@EMATER.MG.GOV.BR
26.	EDUARDO CRUZ RIGOTTO	COPASA	38 99870271	Eduardo.rigotto@copasa.com.br
27.	Elio Domingos	Mobilização CBH Velhas	(31) 3222-8350	elio.domingos@cbhvelhas.org.br
28.	Túlio Mol	MOBILIZAÇÃO CBH VELHAS	(31) 7342-8490	tuliocarvalhomol@hotmail.com

3ª Reunião do Subcomitê Santo Antônio e Maquiné
Unidade Territorial Estratégica Curvelo e Inimutaba

Data: 29 de junho de 2015
Local: IEF-Curvelo; Avenida Afonso pena, 321
Horário: 9:00h ás 10:30h

Pauta:

- Importância da criação do sub-comitê Santo Antônio e Maquiné;
- Enfatizar o comprometimento dos membros do sub-comitê;
- Definir calendário anual de reuniões;
- Elencar as principais demandas para as sub-bacias Santo Antônio e Maquiné;
- Apresentar/discutir edital público para apresentação de projetos 097/2015;
- Espaço aberto para sugestões.

AGB PEIXE VIVO

CBH Rio das Velhas

Reunião do Subcomitê Santo Antônio/Maquiné, nº 003.

Ata de reunião ordinária do Subcomitê Santo Antônio e Maquiné, realizada no dia 29 de junho de 2015, segunda-feira, de 09:00 às 12:00 horas. Estiveram reunidos, na sala de reuniões do IEF, situado na Av. Afonso Pena, 321, Centro, Curvelo, os representantes a seguir: Senhor Vicente do Carmo Silva, representante da ARPA e do Lions Clube de Curvelo,Coordenador Geral do Subcomitê; Solange Sebastiana Machado, suplente, representante da COPASA; Geraldo Lúcio da Silva, suplente, representante da COPASA; Fernando Viera Rodrigues, titular, representante do CEFET; Liliane Diamantino Boaventura de Castro, titular; representante do IEF, Jairo César Lopes de Souza, titular, representante da EMATER; Clarissa B. Dantas, Equipe de Mobilização do CBH Velhas; João Otávio M. Barbosa, Convidado, da Associação Regional de Proteção Ambiental (ARPA); Everton Pereira da Silva, convidado, COPASA; Arnaldo Carvalho,(ARPA), convidado; Luiz Carlos Rezende,convidado, Sindicato dos Produtores Rurais de Curvelo; Júlio César da Silverira Terra, convidado, ARPA; Tenente Leandro Rodrigues Silva, convidado, PMMG Meio Ambiente; SGT Wenderson B. Miranda, convidado, PPMG e Meio ambiente; Diogo Durães Dornas, convidado, Prefeitura Municipal de Curvelo, Nayane Miranda Silva, coordenadora, representante da Prefeitura Municipal de Curvelo; Paulo Eduardo Tadeu da Silva, convidado, COPASA, Senhor Hamilton Filho, convidado, CODEMA. O coordenador geral do subcomitê Santo Antônio e Maquiné, Senhor Vicente do Carmo Silva abriu a reunião dando boas-vindas a todos e falando da importância da criação do subcomitê para melhoria da qualidade de vida, proteção da fauna e da flora locais. Ressaltou o valor de cada entidade para o subcomitê e da importância de se ter ações pontuais e agregadas para que os objetivos sejam alcançados. Em seguida foi lida a pauta da reunião: Importância da criação do Subcomitê; Enfatizar o comprometimento dos membros do subcomitê; definir calendário anual de reuniões; elencar as principais demandas para as sub-bacias Santo Antônio e Maquiné; Apresentar e discutir o edital público para apresentação do projeto. Passou-se, a seguir, para uma apresentação de cada representante e dos convidados. O SGT Wenderson Miranda apresentou o Tenente Leandro Rodrigues da Silva, recém chegado a Curvelo e responsável por comandar o pelotão de Meio

Ambiente. Tenente Leandro se colocou à disposição para qualquer necessidade do subcomitê. SGT Miranda explicou que a atuação da polícia do Meio ambiente, seria fiscalizadora. O que o comitê precisar no que se refere ao cumprimento de Lei Ambiental. Senhora Liliane Boaventura Diamantino de Castro citou a ausência de representantes da cidade de Inimutaba, cuja participação seria de extrema importância já que eles também fazem parte do território do subcomitê. Abordando o próximo ponto de pauta, Sr. Vicente do Carmo lembrou a todos que, nos dias 02, 03 e 04 de julho de 2015 aconteceria o encontro de todos os coordenadores de subcomitês. Em seguida, pediu aos membros que apresentassem as demandas para o projeto, lembrando que o valor máximo para atendimento às demandas e ações propostas seria de R$500.0000 (quinhentos mil reais). A Senhora Liliane apresentou a demanda de catalogação e proteção de nascentes. Deliberou-se sobre o assunto e o Sr. Jairo César Lopes de Souza, informou que a EMATER já teria um projeto de catalogação das nascentes e recuperação das nascentes em áreas rurais, que poderíamos estender o projeto para a área urbana. Todos os presentes concordaram e decidiu-se dar andamento nesse trabalho e fazer uma intervenção no Santo Antônio de Curvelo a Inimutaba, com a verba destinada à UTE. Decidiu-se também que O CEFET e a EMATER iriam auxiliar. A verba será para limpeza do Rio da BR 135 até Inimutada, reflorestar algumas áreas degradadas e fazer proteção das nascentes até em Inimutaba. A Sra Clarissa Dantas explicou que as demandas e os projetos , após aprovação pelo plenário do CBH Velhas, serão objeto de licitação e contratação. Após pediu para aproveitar o momento e dizer que estaria saindo da equipe de mobilização por ter passado em concurso público. Falou do seu amor por Curvelo e da certeza de que o subcomitê, pela forma como está formado e engajado, tem tudo pra fazer um trabalho de valor em relação aos rios. Sr Vicente falou da tristeza da notícia, de como foi bom ter começado com o apoio de uma pessoa competente como ela e desejou felicidades na nova etapa que se iniciaria. Dando sequência à reunião, disse que seria necessária uma comissão do subcomitê para acompanhar as ações da empresa que vencerá a licitação e passou para o último item da pauta, data e horário das reuniões. Houve votação e ficou decidido que as reuniões acontecerão todas as terceiras terças-feiras do mês. A próxima reunião será dia 21 de julho de 2015. Terça-feira. A Senhora Clarissa Dantas vai enviar até quarta-feira, dia 08 de julho de 2015, um esboço do projeto a ser desenvolvido e a ata da reunião realizada. Entrará em contato com o CDL de Curvelo para

agendamento da reuniões até o final do ano. Para a próxima reunião foi sugerido a pauta de repasse de informações sobre o encontro dos dias 02, 03 e 04 de julho, repasse de ações que já estão sendo feitas e outros a decidir. Nada mais havendo a tratar, foi lavrada a presente ata, que vai assinada pelo coordenador Geral do Subcomitê Santo Antônio e Maquiné, Sr Vicente do Carmo Silva e pelos demais representantes que assim o desejarem.

Lista de presença

Nome	Instituição	Email	Telefone
Sfange S. M. Ferreira	Copasa	Sfange.machado@copasa.com.br	(38) 9979 4889
Wenderson B. Miranda	Polícia de Meio Ambiente	14ciaindmat-mambcurvelo@pmmg.mg.gov.br	(38) 8828-6750
Everton Benivio da Silva	Copasa	everton.benivio@hotmail.com	38-9967-3477
João Otávio M. Barbosa	ARPA	joaootaviomb@gmail.com	38-9810-1030
ARNALDO CARVALH	ARPA	arnaldoderodeador@hotmail.com	38 99845259
Leandro Rodrigues Silva	PMMG	14ciaindmat-mambcurvelo@pmmg.mg.gov.br	(38) 9997-3954
Paulo Eduardo T. S. Lima	Copasa	pauloeduardo.lima17@hotmail.com	(38) 9927-5197
GERALDO LUCIO DA SILVA	COPASA	GERALDO.SILVA6@COPASA.COM.BR	38 88122320
DIOGO DURÃES DORNAS	PREFEITURA	DIOGODURAES.EF@HOTMAIL.COM	(38) 9834-9898
Nayane Miranda Silva	Prefeitura	nayane.meioambiente@gmail.com	(38) 9962-5454
Fernando Vieira Rodrigues	CEFET	fernandovr@curvelo.cefetmg.br	38-9965-7875
Hamilton Filho	CODEMA	hamiltonefilho@terra.com.br	38 9902 2754
Luiz Carlos Rezende	Sindicato Prod. Rurais	LUREZENDECVO@YAHOO.COM.BR	38-99870437
Vicente do Carmo Sile	Arpa-Lions Clube	vcarmocvo@hotmail.com	038.99871616
Júlio César da Silvara Terra	ARPA	ERVASMEDICINAIS.JULIOTERRA@Hotmail.com	38-99613579
Liliane Diamantino Bufer	IEF	lilicadb@hotmail.com	38995061 42
JAIRO CESAR LOPES DE SOUZA	EMATER. MG	JAIRO.LOPES@EMATER.MG.GOV.BR	(38) 3721-7523 / 9955-3020
Clarissa B. Dantas	Equipe de mobilização CBH Velhas	clarissa.dantas@cbhvelhas.org.br	(31) 8818-7586